

KLASSIFIKATION DER WIRTSCHAFTSZWEIGE

Mit Erläuterungen

2008

Statistisches Bundesamt

Herausgeber: Statistisches Bundesamt, Wiesbaden

Internet: www.destatis.de

Informationsservice:

Tel.: +49 (0) 611 / 75 24 05

Fax: +49 (0) 611 / 75 33 30

www.destatis.de/kontakt

Weitere Informationen zur Thematik dieser Publikation unter

Tel.: +49 (0) 611 / 75 22 94, -25 10, -22 80

Fax: +49 (0) 611 / 75 39 53

wz@destatis.de

Erschienen im Dezember 2008

Bestellnummer: 3100100089004 (Downloadversion)

Vertriebspartner: SFG - Servicecenter Fachverlage GmbH
Part of the Elsevier Group
Postfach 4343
72774 Reutlingen
Tel.: +49 (0) 70 71 / 93 53 50
Fax: +49 (0) 70 71 / 93 53 35
destatis@s-f-g.com

© Statistisches Bundesamt, Wiesbaden 2008

Vervielfältigung und Verbreitung, auch auszugsweise, mit Quelleangabe gestattet.

Vorwort

Die vorliegende Klassifikation der Wirtschaftszweige, Ausgabe 2008 (WZ 2008), dient dazu, die wirtschaftlichen Tätigkeiten statistischer Einheiten in allen amtlichen Statistiken einheitlich zu erfassen. Dabei kann die Klassifikation in ihrer vollständigen Tiefengliederung oder – entsprechend den Entscheidungen auf fachstatistischer Ebene – in gekürzter Form angewendet werden.

Aufgabe der Statistik ist es, Informationen in übersichtlicher, d. h. im Allgemeinen in zusammengefasster Form, darzustellen. Eine der Grundvoraussetzungen für die statistische Arbeit liegt daher im Vorhandensein eines anerkannten Systems zur Einordnung der verfügbaren statistischen Daten, damit diese sinnvoll präsentiert und analysiert werden können. Eine solche verbindliche Einteilung, die eine vollständige und überschneidungsfreie Erfassung der zu beobachtenden Phänomene erlaubt, wird als Klassifikation bezeichnet. Ihre Aufgabe können Klassifikationen aber nur erfüllen, wenn sie die zu beobachtenden Tatbestände realitätsnah abbilden. Das setzt voraus, dass Klassifikationen von Zeit zu Zeit an geänderte Verhältnisse angepasst werden. Bei Wirtschaftszweigklassifikationen spielen hier ökonomische Veränderungen und der technologische Wandel eine entscheidende Rolle.

Gegenüber ihrer Vorgängerversion, der WZ 2003, enthält die WZ 2008 eine Reihe von zum Teil wesentlichen Änderungen, sowohl gliederungsstruktureller als auch methodischer Art. Grund hierfür ist vor allem die Berücksichtigung von Änderungen internationaler Referenzklassifikationen im Rahmen einer weiter fortschreitenden internationalen Harmonisierung von Wirtschaftsklassifikationen, zu denen auch die Wirtschaftszweigklassifikationen gehören. Die Einbeziehung der WZ in ein integriertes System internationaler Wirtschaftsklassifikationen, wie es seit Beginn der 90er Jahre des 20. Jahrhunderts existiert, ist unabdingbare Voraussetzung für eine zielgerichtete Wirtschafts- und Sozialpolitik in Deutschland und in der Europäischen Union, aber im Zeitalter der Globalisierung auch für unternehmerische Entscheidungen. Die damit einhergehende Begrenzung nationaler Möglichkeiten bei der Gestaltung der Klassifikation der Wirtschaftszweige ist hierfür ein angemessener Preis.

Die WZ 2008 baut rechtsverbindlich auf der statistischen Systematik der Wirtschaftszweige in der Europäischen Gemeinschaft (NACE Rev. 2) auf, die mit der Verordnung (EG) Nr. 1893/2006 des Europäischen Parlaments und des Rates vom 20. Dezember 2006 veröffentlicht wurde, und ihrerseits auf der Internationalen Systematik der Wirtschaftszweige (ISIC Rev. 4) der Vereinten Nationen basiert.

Wie schon auf europäischer Ebene bei der Aufstellung der NACE Rev. 2 waren auch bei der Erarbeitung der weiter untergliederten nationalen WZ 2008 zahlreiche Datennutzer aus Wirtschaft, Wissenschaft, Gesellschaft und Verwaltung maßgeblich beteiligt. Das Statistische Bundesamt dankt allen, die durch ihre Vorschläge und Hinweise dazu beigetragen haben, dass die Wirtschaftszweigklassifikationen der Europäischen Union und der Bundesrepublik Deutschland praxisnah und den vielfältigen Aufgaben entsprechend weiterentwickelt werden konnten.

Wiesbaden, im Dezember 2008

Abteilungspräsident

Dr. Roland Gnoss

Inhaltsverzeichnis

| | Seite |
|-----|---|
| I | Vorbemerkungen 7 |
| II | Hinweise für die Benutzung der Klassifikation der Wirtschaftszweige, Ausgabe 2008 61 |
| III | Abkürzungsverzeichnis 67 |
| IV | Übersicht über die Anzahl der Abteilungen, Gruppen, Klassen und Unterklassen je Abschnitt 69 |
| V | Übersicht über die Gliederung der Klassifikation der Wirtschaftszweige, Ausgabe 2008 71 |
| VI | Gliederung der Klassifikation der Wirtschaftszweige, Ausgabe 2008, mit Erläuterungen 153 |
| | Abschnitt A Land- und Forstwirtschaft, Fischerei 155 |
| | Abschnitt B Bergbau und Gewinnung von Steinen und Erden 175 |
| | Abschnitt C Verarbeitendes Gewerbe 186 |
| | Abschnitt D Energieversorgung 334 |
| | Abschnitt E Wasserversorgung; Abwasser- und Abfallentsorgung und Beseitigung von Umweltverschmutzungen 337 |
| | Abschnitt F Baugewerbe 346 |
| | Abschnitt G Handel; Instandhaltung und Reparatur von Kraftfahrzeugen 360 |
| | Abschnitt H Verkehr und Lagerei 404 |
| | Abschnitt I Gastgewerbe 418 |
| | Abschnitt J Information und Kommunikation 427 |
| | Abschnitt K Erbringung von Finanz- und Versicherungsdienstleistungen 445 |
| | Abschnitt L Grundstücks- und Wohnungswesen 457 |
| | Abschnitt M Erbringung von freiberuflichen, wissenschaftlichen und technischen Dienstleistungen 460 |
| | Abschnitt N Erbringung von sonstigen wirtschaftlichen Dienstleistungen 481 |
| | Abschnitt O Öffentliche Verwaltung, Verteidigung; Sozialversicherung 503 |
| | Abschnitt P Erziehung und Unterricht 509 |
| | Abschnitt Q Gesundheits- und Sozialwesen 518 |
| | Abschnitt R Kunst, Unterhaltung und Erholung 529 |
| | Abschnitt S Erbringung von sonstigen Dienstleistungen 541 |
| | Abschnitt T Private Haushalte mit Hauspersonal; Herstellung von Waren und Erbringung von Dienstleistungen durch Private Haushalte für den Eigenbedarf ohne ausgeprägten Schwerpunkt 554 |
| | Abschnitt U Exterritoriale Organisationen und Körperschaften 556 |

Inhaltsverzeichnis

Seite

Anhang 1:

| | |
|---|-----|
| Verordnung des Europäischen Parlaments und des Rates zur Aufstellung der statistischen Systematik der Wirtschaftszweige NACE Revision 2 und zur Änderung der Verordnung (EWG) Nr. 3037/90 des Rates sowie einiger Verordnungen der EG über bestimmte Bereiche der Statistik | 559 |
|---|-----|

Anhang 2:

| | |
|--|-----|
| Verordnung des Rates betreffend die statistische Systematik der Wirtschaftszweige in der Europäischen Gemeinschaft | 571 |
|--|-----|

Anhang 3:

| | |
|--|-----|
| Verordnung des Rates betreffend die statistischen Einheiten für die Beobachtung und Analyse der Wirtschaft in der Gemeinschaft | 579 |
|--|-----|

Anhang 4:

| | |
|---|-----|
| Umsteigeschlüssel von der Klassifikation der Wirtschaftszweige, Ausgabe 2003 zur Klassifikation der Wirtschaftszweige, Ausgabe 2008 | 601 |
|---|-----|

Anhang 5:

| | |
|---|-----|
| Umsteigeschlüssel von der Klassifikation der Wirtschaftszweige, Ausgabe 2008 zur Klassifikation der Wirtschaftszweige, Ausgabe 2003 | 665 |
|---|-----|

Anhang 6:

| | |
|--|-----|
| Alphabetisches Stichwortverzeichnis zur Klassifikation der Wirtschaftszweige, Ausgabe 2008 | 729 |
|--|-----|

Vorbemerkungen

1 Einführung und Hintergrund

1.1 Die Klassifikation der Wirtschaftszweige und das integrierte System von Wirtschaftsklassifikationen

Aufgabe der Statistik ist es, Informationen in übersichtlicher, d. h. im Allgemeinen in zusammengefasster Form, darzustellen. Eine der Grundvoraussetzungen für die statistische Arbeit liegt daher im Vorhandensein eines anerkannten Systems zur Einordnung der verfügbaren statistischen Daten, damit diese sinnvoll präsentiert und analysiert werden können. Eine solche verbindliche Einteilung wird als Klassifikation bezeichnet.

Unterschiedliche Anforderungen an die Wirtschaftsstatistik machen unterschiedliche Klassifikationen erforderlich. Daher wurden Klassifikationen für die verschiedensten Zwecke entwickelt. Keine Klassifikation kann allen Anforderungen in gleicher Weise genügen.

Wirtschaftszweigklassifikationen dienen der Einordnung von Daten, die sich auf statistische Einheiten beziehen, das heißt z. B. auf einen einzelnen Betrieb oder eine Gruppe von Betrieben, die eine wirtschaftliche Gesamtheit, z. B. ein Unternehmen, bilden oder auf deren Teile (fachliche Betriebs- oder Unternehmensteile). Sie sind die Grundlage für die Erstellung von Statistiken über Produktionswerte, in den Produktionsprozess eingeflossene Produktionsfaktoren (Arbeit, Betriebsmittel und Werkstoffe, Energie usw.), Kapitalbildung und Finanztransaktionen dieser Einheiten.

Güterklassifikationen dienen der Einordnung von Gütern (Waren und Dienstleistungen) mit einheitlichen Merkmalen. Sie sind die Grundlage für die Erstellung von Statistiken über Produktion, Binnenhandel, Verbrauch, Außenhandel und Transport dieser Güter.

Statistische Klassifikationen weisen folgende Merkmale auf:

- vollständige Erfassung der beobachteten Gesamtheit;
- sich gegenseitig ausschließende Kategorien, d. h. jedes Element darf nur in eine Kategorie der Klassifikation eingeordnet werden;
- methodische Grundsätze, die die einheitliche Zuordnung der Elemente zu den verschiedenen Kategorien der Klassifikation ermöglichen.

Hierarchische Klassifikationen sind dadurch gekennzeichnet, dass ihre Kategorien immer tiefer untergliedert werden. Dies ermöglicht die Gewinnung und Darstellung der Informationen auf verschiedenen Aggregationsebenen.

In der Vergangenheit haben internationale Organisationen und einzelne Staaten Klassifikationen meist unabhängig voneinander – dem jeweiligen Verwendungszweck entsprechend – entwickelt. Die zunehmende internationale Verflechtung der Volkswirtschaften hat aber den Bedarf an vergleichbaren, aktuellen Wirtschaftsdaten deutlich erhöht. Als Folge ist Ende der 80er / Anfang der 90er Jahre des 20. Jahrhunderts – hauptsächlich unter der Schirmherrschaft der Vereinten Nationen – ein System von Wirtschaftsklassifikationen entstanden, das diesem Harmonisierungsbedarf Rechnung trägt. Hierbei mussten zum Teil nationale Sichtweisen hinter dem Interesse an einer besseren Vergleichbarkeit der Daten zurücktreten. Dieses System lässt sich wie folgt darstellen:

Internationales System von Wirtschaftsklassifikationen

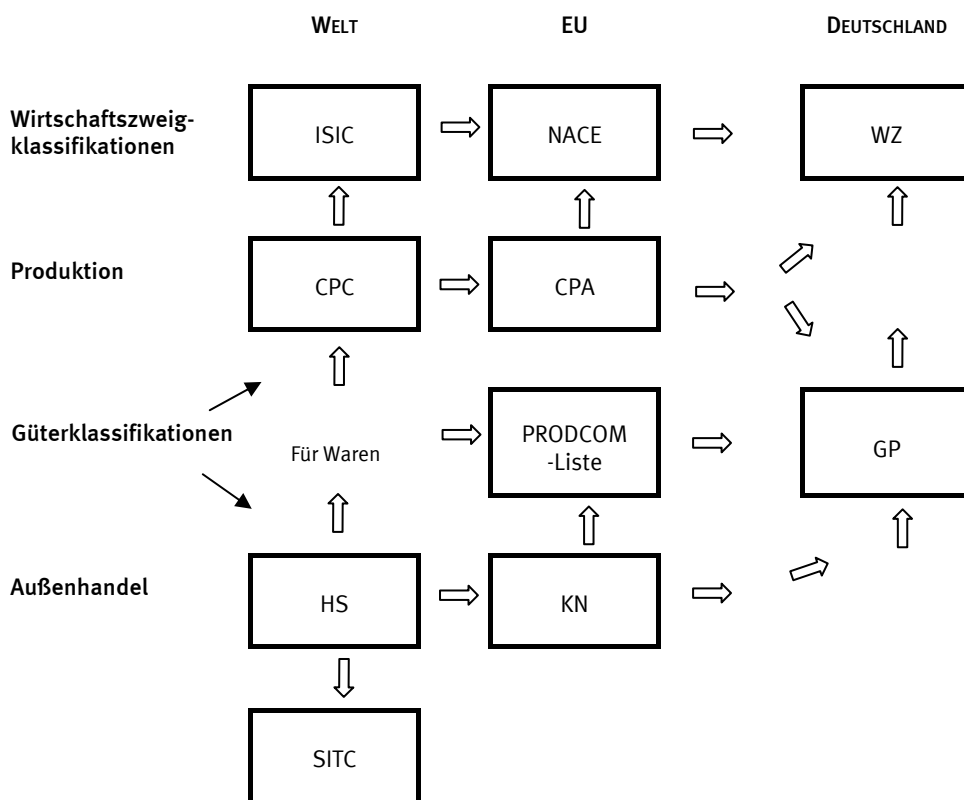

- ISIC = International Standard Industrial Classification
- NACE = Statistische Systematik der Wirtschaftszweige in der Europäischen Gemeinschaft
- WZ = Klassifikation der Wirtschaftszweige
- CPC = Central Product Classification

| | | |
|---------|---|---|
| CPA | = | Statistische Güterklassifikation in Verbindung mit den Wirtschaftszweigen in der Europäischen Wirtschaftsgemeinschaft |
| PRODCOM | = | Products of the Community |
| GP | = | Systematisches Güterverzeichnis für Produktionsstatistiken |
| HS | = | Harmonisiertes System zur Bezeichnung und Codierung der Waren |
| KN | = | Kombinierte Nomenklatur |
| SITC | = | Standard International Trade Classification |

Ein solches integriertes System gewährleistet die Vergleichbarkeit von Daten aus verschiedenen Statistikbereichen. So können beispielsweise Statistiken über die Güterproduktion mit den Außenhandelsstatistiken verglichen werden. Grundlage dieses Systems von Wirtschaftsklassifikationen ist die Überlegung, dass sich wirtschaftliche Tätigkeiten durch die bei ihrer Ausübung typischerweise entstehenden Produkte beschreiben lassen. Informationen über die in dieses System einbezogenen internationalen Klassifikationen und über die konzeptionellen Zusammenhänge zwischen ihnen finden sich in RAMON, einer öffentlich zugänglichen Datenbank des Statistischen Amtes der Europäischen Gemeinschaften (Eurostat), im Internet ¹⁾ sowie in Abschnitt 4 dieser Vorbemerkungen.

Da Klassifikationen die Aufgabe haben, die zu beobachtenden Tatbestände realitätsnah darzustellen, müssen sie von Zeit zu Zeit an geänderte wirtschaftliche, technische und gesellschaftliche Verhältnisse angepasst werden. Dabei ist es in dem erwähnten System von Wirtschaftsklassifikationen notwendig, die Änderungen zeitlich und inhaltlich aufeinander abzustimmen. Die Zeiträume zwischen den Änderungen von Klassifikationen dürfen allerdings – besonders bezüglich der Wirtschaftsklassifikationen – auch nicht zu kurz sein, da anderenfalls die Vergleichbarkeit der Daten im Zeitablauf und damit deren Verwendbarkeit unangemessen beeinträchtigt wird.

In der vorliegenden Veröffentlichung geht es um die Klassifizierung wirtschaftlicher Tätigkeiten, die von statistischen Einheiten ausgeübt werden.

1.2 Anwendungsbereich der Klassifikation der Wirtschaftszweige

Eine wirtschaftliche Tätigkeit wird ausgeführt, wenn durch den kombinierten Einsatz von Produktionsfaktoren, wie z. B. Anlagegüter, Arbeit, Herstellungsverfahren oder Zwischenerzeugnisse, bestimmte Waren oder Dienstleistungen produziert werden. Somit ist eine Wirtschaftstätigkeit gekennzeichnet durch einen Einsatz von Produktionsfaktoren, ein Herstellungsverfahren und ein Produktionsergebnis (Waren oder Dienstleistungen).

Eine wirtschaftliche Tätigkeit in der hier verwendeten Definition kann aus einem einfachen Verfahren bestehen, sie kann jedoch auch eine ganze Reihe von Teilverfahren umfassen, die jeweils verschiedenen Kategorien der Klassifikation zuzuordnen sind (so beinhaltet beispiels-

1) <http://ec.europa.eu/eurostat/ramon>.

weise die Produktion eines Autos spezifische Tätigkeiten wie Gießen, Schmieden, Schweißen, Zusammenbau, Lackieren usw.). Ist das Herstellungsverfahren als integrierte Reihe von Einzeltätigkeiten innerhalb ein- und derselben statistischen Einheit organisiert, so wird die gesamte Kombination als eine Tätigkeit angesehen.

Die Klassifikation der Wirtschaftszweige sieht nicht per se Kategorien für spezifische Arten von statistischen Einheiten vor. Die Einheiten können verschiedene Wirtschaftstätigkeiten ausführen und können auf verschiedene Weise anhand spezifischer Merkmale (z. B. anhand des Standorts, siehe Unterabschnitt 2.3 dieser Vorbemerkungen) definiert sein.

Die Klassifikation der Wirtschaftszweige unterscheidet nicht nach Besitzverhältnissen, rechtlicher Organisation oder Operationsformen einer Einheit, da sich diese Kriterien nicht auf die Merkmale der Tätigkeit selbst beziehen. Einheiten, die die gleiche wirtschaftliche Tätigkeit ausüben, werden in gleicher Weise zugeordnet, gleichgültig ob es sich um (Teile von) Kapitalgesellschaften, Einzelunternehmen oder öffentliche Unternehmen handelt, ob das Mutterunternehmen eine ausländische Einheit ist oder ob die Einheit aus mehr als einem Unternehmensteil besteht. Daher existiert keine Verbindung zwischen der Klassifikation der Wirtschaftszweige und der Systematik der institutionellen Einheiten im System Volkswirtschaftlicher Gesamtrechnungen (SNA) oder im Europäischen System Volkswirtschaftlicher Gesamtrechnungen (ESVG).

Beschrieben wird die Produktionstätigkeit, und zwar unabhängig davon, ob sie durch Kraftmaschinen oder in Handarbeit, in einer Fabrik oder einem privaten Haushalt ausgeübt wird. "Modern" oder "traditionell" ist dabei kein Kriterium. Die Klassifikation der Wirtschaftszweige unterscheidet auch nicht zwischen offizieller und inoffizieller oder zwischen legaler und illegaler Produktion.

Im Allgemeinen wird in der Klassifikation der Wirtschaftszweige nicht zwischen marktbestimmten und nicht marktbestimmten Wirtschaftstätigkeiten, wie sie im SNA/ESVG definiert sind, unterschieden, auch wenn diese Unterscheidung im SNA/ESVG eine große Rolle spielt. Eine Untergliederung der Wirtschaftstätigkeiten nach diesem Prinzip ist dann sinnvoll, wenn Daten über Tätigkeiten erhoben werden, die sowohl auf marktbestimmter als auch auf nicht marktbestimmter Basis ausgeübt werden. Danach sollte dieses Kriterium mit den Kategorien der Klassifikation der Wirtschaftszweige kreuzklassifiziert werden. Im Sinne der Klassifikation der Wirtschaftszweige werden nicht marktbestimmte Dienstleistungen nur von staatlichen Einrichtungen oder privaten Organisationen ohne Erwerbzweck erbracht, und zwar überwiegend im Bildungs-, Gesundheits- und Sozialwesen.

Die Klassifikation der Wirtschaftszweige umfasst auch Kategorien für die Herstellung von Waren und die Erbringung von Dienstleistungen durch private Haushalte für den Eigenbedarf ohne ausgeprägten Schwerpunkt. Diese Kategorien beziehen sich jedoch ggf. nur auf einen Teil der Wirtschaftstätigkeiten von privaten Haushalten, da diejenigen Tätigkeiten privater

Haushalte, die eindeutig zuzuordnen sind, anderweitig zu klassifizieren sind (s. Erläuterungen zu den Unterklassen 98.10.0 und 98.20.0 der vorliegenden Klassifikation der Wirtschaftszweige).

1.3 Wirtschaftszweigklassifikationen der Bundesrepublik Deutschland und der Europäischen Union (EU)

Auf EU-Ebene gab es folgende Entwicklung der Wirtschaftszweigklassifikationen:

- In den Jahren 1961 bis 1963 wurde die Systematik der Zweige des Produzierenden Gewerbes in den Europäischen Gemeinschaften (N.I.C.E.)²⁾ erarbeitet, zunächst (1961) in grob gegliederter Form (dreistellige Positionen) und dann (1963) in einer überarbeiteten Fassung mit tieferer Gliederung. Die N.I.C.E. umfasste den Bergbau, die Energiewirtschaft und das Verarbeitende Gewerbe sowie das Baugewerbe.
- 1965 wurde die Nomenklatur des Handels in der EWG (N.C.E.)³⁾ aufgestellt, die sämtliche Handelszweige umfasste.
- 1967 wurde eine Nomenklatur für die Dienstleistungen ausgearbeitet und anschließend eine – ebenfalls grob gegliederte – Nomenklatur für die Landwirtschaft.
- 1970 wurde schließlich die Allgemeine Systematik der Wirtschaftszweige in den Europäischen Gemeinschaften (N.A.C.E.)⁴⁾ aufgestellt. Wie der Name sagt, handelt es sich dabei um eine Klassifikation, die alle Wirtschaftstätigkeiten umfasste. In dieser Klassifikation wurde bei bestimmten Dienstleistungen danach unterschieden, ob es sich um marktbestimmte Dienstleistungen, nicht marktbestimmte Dienstleistungen des Staates oder nicht marktbestimmte Dienstleistungen von Organisationen ohne Erwerbszweck handelt.
- Da die N.A.C.E. 1970 durch keine entsprechende europäische Verordnung Rechtsgültigkeit erhielt, wurden statistische Daten häufig nach den vorhandenen einzelstaatlichen Klassifikationen erhoben und dann auf die N.A.C.E. 1970 umgeschlüsselt, was zur Einschränkung der Datenkompatibilität auf europäischer Ebene führte. Außerdem war die N.A.C.E. 1970 nicht in einem anerkannten internationalen Rahmen entwickelt worden, wodurch die Vergleichbarkeit mit anderen internationalen Wirtschaftszweigklassifikationen eingeschränkt war.

Seit dem Inkrafttreten der N.A.C.E. 1970 hatte sich die Wirtschaftsstruktur in einigen Bereichen spürbar verändert. Ferner war durch fortschreitende internationale Verflechtung der Volkswirtschaften der Bedarf an aussagefähigen, aktuellen Wirtschaftsdaten deutlich

2) Nomenclature des Industries établies dans les Communautés Européennes (Systematik der Zweige des Produzierenden Gewerbes in den Europäischen Gemeinschaften).

3) Nomenclature du Commerce dans la CEE (Nomenklatur des Handels in der EWG).

4) Nomenclature générale des activités économiques dans les Communautés Européennes.

gestiegen, so dass eine stärkere Harmonisierung des statistischen Instrumentariums – in diesem Fall der den Erhebungen zugrunde liegenden Klassifikationen – erforderlich war.

Ausgangspunkt der Harmonisierungsbemühungen war die dritte Revision der Internationalen Systematik der Wirtschaftszweige (ISIC Rev. 3)⁵⁾. Sie wurde von einer gemeinsamen Arbeitsgruppe des Statistischen Amtes der Vereinten Nationen und dem Statistischen Amt der Europäischen Gemeinschaften (Eurostat) unter enger Beteiligung von Vertretern der Mitgliedstaaten vorgenommen und von der Statistischen Kommission der Vereinten Nationen im Februar 1989 gebilligt.

Anschließend wurde von einer aus Vertretern von Eurostat und den Mitgliedstaaten zusammengesetzten Arbeitsgruppe eine überarbeitete Fassung der N.A.C.E. 1970 erstellt, die statistische Systematik der Wirtschaftszweige in der Europäischen Gemeinschaft (NACE Rev. 1)⁶⁾. Ausgehend von der Struktur der ISIC Rev. 3 wurde dabei eine tiefere Gliederung eingeführt, um die in der ISIC nur unzureichend vertretenen, für die EU und ihre Mitgliedstaaten jedoch wichtigen Wirtschaftszweige widerzuspiegeln. Die NACE ist – entsprechend dem Konzept der ISIC – eine Klassifikation wirtschaftlicher Tätigkeiten, die nicht mehr unterscheidet, ob bestimmte Dienstleistungen marktbestimmt oder nicht marktbestimmt sind bzw. ob sie von Unternehmen, vom Staat oder von Organisationen ohne Erwerbszweck erbracht werden.

- Um die wirklichkeitsnahe Darstellung wirtschaftszweigbezogener Daten zu gewährleisten, haben die Vereinten Nationen und – parallel dazu – die EU Ende der 90er Jahre ihre Wirtschaftszweigklassifikationen überarbeitet. Die Neufassungen sind als ISIC Rev. 3.1 und NACE Rev. 1.1⁷⁾ veröffentlicht worden. Bei der Überarbeitung dieser internationalen Klassifikationen handelt es sich lediglich um behutsame Aktualisierungen ohne signifikante Strukturveränderungen. Mit der NACE Rev. 1.1 wurden einige neue Positionen und einige geänderte Bezeichnungen eingeführt. Ziel der Überarbeitung war es,
 - neue Tätigkeiten zu berücksichtigen, die es bei der Erstellung der NACE Rev. 1 noch nicht gegeben hatte (z. B. Call Center);
 - Tätigkeiten zu berücksichtigen, die aufgrund des technologischen Wandels oder der veränderten wirtschaftlichen Realität seit der Erstellung der NACE Rev. 1 deutlich an Bedeutung gewonnen hatten;
 - Fehler in der NACE Rev. 1 zu korrigieren.

Damit sollten allzu große Brüche in den statistischen Zeitreihen vermieden werden. Im Mittelpunkt der Überarbeitung standen vor allen Reaktionen auf den seit Einführung der NACE Rev. 1 eingetretenen technologischen Wandel und auf veränderte wirtschaftliche

5) International Standard Industrial Classification.

6) Nomenclature statistique des activités économiques dans la Communauté européenne; Verordnung (EWG) Nr. 3037/90 des Rates vom 9. Oktober 1990, ABl. EG Nr. L 293 vom 24. Oktober 1990, S. 1, geändert durch Verordnung (EWG) Nr. 761/93 der Kommission vom 24. März 1993, ABl. EG Nr. L 83 vom 3. April 1993, S. 1.

7) Verordnung (EG) Nr. 29/2002 der Kommission vom 19. Dezember 2001, ABl. EG Nr. L 6 vom 10. Januar 2002, S. 3.

Gegebenheiten. Hierzu zählen u.a. das Auslaufen des EGKS⁸⁾ – Vertrages im Juli 2002 und die erfolgte Deregulierung auf den Energiemärkten.

- Ausgehend von einem Beschluss der Statistischen Kommission der Vereinten Nationen zur Revision der ISIC im März 2001 wurde im Jahr 2002 mit den Arbeiten zur Revision der NACE begonnen. Die Verordnung zur Aufstellung der NACE Rev. 2⁹⁾, deren Text in Anhang 1 abgedruckt ist, wurde im Dezember 2006 erlassen. Sie enthält Bestimmungen zur Einführung der NACE Rev. 2 und den koordinierten Übergang von der NACE Rev. 1.1 auf die NACE Rev. 2 auf verschiedenen statistischen Gebieten. Die NACE Rev. 2 ist im Prinzip vom 1. Januar 2008 an für Statistiken, in denen auf Wirtschaftszweige Bezug genommen wird, anzuwenden (Artikel 8 der NACE-Verordnung enthält Einzelheiten zur Einführung der NACE Rev. 2).

Seit 2002 fanden mehrere Anhörungen mit allen wichtigen Datennutzern und Herausgebern von Wirtschaftsklassifikationen, einschließlich der nationalen statistischen Ämter und der europäischen Unternehmens- und Fachverbände, statt, um Vorschläge und Änderungswünsche für die NACE Rev. 1.1 einzuholen. Die Arbeiten an der NACE Rev. 2 erfolgten im Rahmen der Revision aller Klassifikationen, die zu dem im Unterabschnitt 1.1 dieser Vorbemerkungen beschriebenen System von Wirtschaftsklassifikationen gehören.

Die wichtigsten Kriterien der Revision waren:

- Relevanz in Hinblick auf die weltwirtschaftliche Realität,
- bessere Kompatibilität mit anderen nationalen und internationalen Klassifikationen und
- Kontinuität gegenüber den Vorläuferversionen.

Die wesentlichen Merkmale der NACE blieben unangetastet. Die NACE Rev. 2 bildet einen Kompromiss zwischen dem von den Datennutzern geforderten Detaillierungsgrad und der Arbeitsbelastung der Auskunft Gebenden und der Statistischen Ämter.

8) Europäische Gemeinschaft für Kohle und Stahl.

9) Verordnung (EG) Nr. 1893/2006 des Europäischen Parlaments und des Rates vom 20. Dezember 2006, ABl. Nr. L 393 vom 30. Dezember 2006, S. 1.

Die Wirtschaftszweigklassifikationen in der Bundesrepublik Deutschland haben sich wie folgt entwickelt:

- Im Jahre 1950 erschien das ursprünglich für Zwecke der gewerblichen Betriebszählung entwickelte Systematische Verzeichnis der Arbeitsstätten, das später für die allgemeine Arbeitsstättenzählung Verwendung fand. Gliederungskriterien waren die Tatsache, ob die wirtschaftliche Einheit überwiegend Waren produziert, Waren gehandelt oder Dienstleistungen erbracht hat, die Produktions- bzw. Handelsstufe (Urproduktion, Verarbeitung und Baugewerbe; Großhandel und Einzelhandel) und außerdem die Art der produzierten bzw. verkauften Waren und Dienstleistungen.
- Eine gründliche Überarbeitung des Systematischen Verzeichnisses der Arbeitsstätten führte zur Systematik der Wirtschaftszweige, Ausgabe 1961. In ihr spielten neben den vorgenannten Gliederungsmerkmalen besonders die Stellung der wirtschaftlichen Einheit im Wirtschaftsablauf und die Tatsache, ob eine produzierende Einheit ihre Waren und Dienstleistungen überwiegend gegen Entgelt verkauft oder nicht – und zwar gegen ein Entgelt, das so bemessen ist, dass in der Regel durch die Erlöse aus den Verkäufen Überschüsse erzielt bzw. mindestens die Produktionskosten gedeckt werden – eine Rolle. Durch diese Sektorengliederung wurde die wirtschaftsstatistische Analyse der erhobenen Daten wesentlich verbessert.
- Die Systematik der Wirtschaftszweige, Ausgabe 1970, enthielt eine Reihe von Änderungen – fast ausschließlich im Bereich des Produzierenden Gewerbes – und trug so den inzwischen eingetretenen wirtschaftlichen und technologischen Entwicklungen Rechnung.
- Eine weitere Revision der Wirtschaftszweigklassifikation in der Bundesrepublik Deutschland Ende der siebziger Jahre berücksichtigte neben den ökonomischen Veränderungen auch die Forderung nach einer besseren internationalen Vergleichbarkeit statistischer Daten, orientierte sich jedoch weiterhin vorrangig an den nationalen Bedürfnissen und Interessen. Bei der aus dieser Überarbeitung resultierenden Klassifikation handelte es sich um die Systematik der Wirtschaftszweige, Ausgabe 1979 (WZ 79), die nach wie vor insbesondere institutionell und sektoral sowie nach den unter dem ersten Spiegelstrich genannten Kriterien gegliedert war und die Basisklassifikation für alle Statistiken nach Wirtschaftszweigen in Deutschland darstellte. Den konkreten Erhebungen lagen allerdings in der Regel – durch Aggregation von Unterteilungen der WZ 79 gebildete – abgeleitete Fassungen der Grundklassifikation zugrunde, die den spezifischen Erfordernissen der einzelnen Statistiken Rechnung trugen. Diese abgeleiteten Fassungen wichen natürlich voneinander ab, wodurch der Vergleich von Daten aus verschiedenen Erhebungen beträchtlich erschwert wurde.
- Während die vorstehend beschriebenen Wirtschaftszweigklassifikationen der Bundesrepublik Deutschland sich primär an nationalen Erfordernissen orientiert hatten, setzte sich

in den 80er Jahren die Erkenntnis durch, dass für mikro- und makroökonomische Analysen, für Marketingzwecke, aber auch für das Funktionieren des europäischen Binnenmarktes international und besonders EU-weit vergleichbare tätigkeitsbezogene Daten erforderlich sind. Die – im Allgemeinen seit 1995 angewandte – Klassifikation der Wirtschaftszweige, Ausgabe 1993 (WZ 93), trug diesem Bedarf Rechnung, indem sie – gestützt auf eine unmittelbar rechtsverbindliche Verordnung der Europäischen Gemeinschaften – die Struktur der NACE Rev. 1 unverändert übernahm. Durch Hinzufügen einer weiteren Gliederungsebene wurden nationale Bedürfnisse berücksichtigt. Die Unterscheidung zwischen von Unternehmen, vom Staat und von Organisationen ohne Erwerbszweck ausgeübten Tätigkeiten musste – dem Konzept der NACE Rev. 1 entsprechend – in der WZ 93 entfallen.

- Aufbauend auf der aktualisierten EU-Wirtschaftszweigklassifikation NACE Rev. 1.1 ist die Klassifikation der Wirtschaftszweige, Ausgabe 2003 (WZ 2003), geschaffen worden. Dabei handelt es sich nur um ein sehr behutsames Update der WZ 93 mit derselben Zielsetzung wie auf EU-Ebene bei der Erarbeitung der NACE Rev. 1.1. In der WZ 2003 wurde (an zwei Stellen) von der Möglichkeit Gebrauch gemacht, von der Kodierung der NACE Rev. 1.1 abzuweichen. Außerdem gab es im Vergleich zur NACE Rev. 1.1 in größerem Umfang redaktionelle Änderungen der Wirtschaftszweigbezeichnungen.
- Ausgehend von der NACE Rev. 2 und parallel zu deren Entwicklung wurde in Deutschland bis 2008 an der Erarbeitung einer revidierten Klassifikation der Wirtschaftszweige gearbeitet, die als Klassifikation der Wirtschaftszweige, Ausgabe 2008 (WZ 2008), zur Anwendung kommt. Sie ist Gegenstand dieser Publikation. Die Änderungen gegenüber der WZ 2003 sind im Abschnitt 5 dieser Vorbemerkungen sowie in den Anhängen 4 und 5 dieser Publikation dargestellt.

Ebenso wie die NACE Rev. 2 wurde auch die WZ 2008 unter intensiver Beteiligung von Datennutzern aus Wirtschaft, Wissenschaft, Gesellschaft und Verwaltung sowie Datenproduzenten, d. h. der Statistischen Landesämter und der Fachabteilungen des Statistischen Bundesamtes, erstellt. Hierzu gab es bis 2007 mehrfach schriftliche Konsultationen, Sitzungen des vom Statistischen Beirat eingesetzten Fachausschusses "Klassifikationen" und bilaterale Besprechungen.

Da die Übernahme der Gliederung der NACE Rev. 2 rechtverbindlich war, bezog sich der nationale Freiraum bei der Revision nur auf die tieferen Unterteilungen (Unterklassen). Hier war es das Ziel, einerseits dem über die NACE hinausgehenden nationalen Informationsbedarf Rechnung zu tragen, andererseits aber die Zahl der Klassifikationspositionen im Interesse aller Beteiligten spürbar zu verringern. Dies ist gelungen: Die WZ 2008 hat auf der untersten Hierarchieebene, also bei den fünfstellig verschlüsselten Unterklassen (s. Unterabschnitt 1.5 dieser Vorbemerkungen) um rund 20% weniger Unterteilungen, als ihre Vorgängerversion (s. auch Unterabschnitt 5.1 dieser Vorbemerkungen).

Die WZ 2008 übernimmt wieder unverändert die Kodierung der europäischen Wirtschaftszweigklassifikation. Vereinzelt Abweichungen des Wortlauts der Bezeichnung von Wirtschaftszweigen gegenüber der NACE Rev. 2 beschränken sich auf Fehlerkorrekturen.

Die für die Erarbeitung der NACE Rev. 2 geltenden Kriterien Relevanz, Kompatibilität und Kontinuität wirken sich durch die Abhängigkeit von dieser Klassifikation natürlich auch auf die WZ 2008 aus. Da sich das Kriterium der Relevanz aber auf internationale Verhältnisse bezieht, kann nicht zwingend davon ausgegangen werden, dass die Struktur der WZ 2008 bzw. deren Änderung gegenüber der WZ 2003 in jedem Einzelfall der nationalen Bedeutung und Sichtweise gerecht wird. Abschnitt 5 dieser Vorbemerkungen enthält Informationen zu den wichtigsten Änderungen der WZ 2008 gegenüber der WZ 2003.

1.4 Verwendung der WZ 2008 in der amtlichen Statistik

Die Mitgliedstaaten der EU und die Europäische Kommission hatten bereits bei der Erarbeitung der NACE Rev. 1 beschlossen, dass die Verwendung der NACE in der EU verbindlich ist. Daher enthalten die NACE-Verordnungen, die in allen Mitgliedstaaten der EU unmittelbar geltendes Recht sind, seit 1990 entsprechende Bestimmungen. In den EU-Mitgliedstaaten erhobene Statistiken, die eine Klassifikation nach Wirtschaftszweigen beinhalten, müssen danach gemäß der NACE oder einer von ihr abgeleiteten einzelstaatlichen Klassifikation erstellt werden. Solche nationalen Fassungen müssen sich jedoch in den strukturellen und hierarchischen Rahmen der NACE einfügen. Abgeleitete Fassungen, die die Struktur der Wirtschaftszweigklassifikation der EU verändern, sind – auch für nationale Zwecke – nicht zulässig. Das Statistische Bundesamt hat mit der WZ 2008 durch Hinzufügen einer zusätzlichen Hierarchieebene eine nationale Fassung der NACE Rev. 2 erstellt, die den Regeln der Verordnung (EG) Nr. 1893/2006 (s. Anlage 1) entspricht. Dies hat die Europäische Kommission, vertreten durch Eurostat, durch Billigung der Gliederung der WZ 2008 bestätigt.

Die NACE hat das Ziel, die Vergleichbarkeit zwischen den nationalen und den europäischen Klassifikationen und damit zwischen den nationalen und den europäischen Statistiken zu verbessern. Um das zu gewährleisten, ist es erforderlich, dass die NACE Rev. 2 in allen Mitgliedstaaten der EU einheitlich interpretiert wird. Aus diesem Grund wurde bei Eurostat unter anderem ein Ausschuss eingesetzt, der für die einheitliche Anwendung der NACE Rev. 2 sorgen, kleinere Änderungen (z. B. zur Anpassung an die technologische und ökonomische Entwicklung) vornehmen und Verbindung zu internationalen Organisationen, die sich mit Wirtschaftszweigklassifikationen befassen, unterhalten soll. Dem Ausschuss gehören Vertreter aus allen Mitgliedstaaten der EU an, den Vorsitz führt ein – nicht stimmberechtigter – Vertreter der Europäischen Kommission. Die Entscheidungen dieses Gremiums sind für die Mitgliedstaaten der EU verbindlich, sie wirken sich also unmittelbar auf die Auslegung der WZ 2008 durch die Statistischen Ämter in der Bundesrepublik Deutschland aus.

In diesem Zusammenhang wird darauf hingewiesen, dass NACE Rev. 2 und WZ 2008 ausschließlich für statistische Zwecke geschaffen worden sind. Sie sollen als klassifikatorische Grundlage für die statistische Arbeit – genauer gesagt für die statistische Zuordnung von wirtschaftlichen Einheiten zu Wirtschaftszweigen im Rahmen amtlicher Erhebungen – dienen. Sofern diese Klassifikationen also von anderen Behörden oder im privaten Bereich als Grundlage für Entscheidungen oder andere Zwecke herangezogen werden, geschieht das grundsätzlich außerhalb des Verantwortungsbereichs des Statistischen Bundesamtes.

1.5 Aufbau der WZ 2008

Die WZ 2008 wurde formal in folgender Weise aus ISIC Rev. 4 und NACE Rev. 2 entwickelt:

- Die erste Ebene der ISIC Rev. 4 (Abschnitte) wird in die NACE Rev. 2 übernommen und ist mit einem Buchstabenkode gekennzeichnet.
- Die zweite Ebene der ISIC Rev. 4 (Abteilungen) wird unverändert in die NACE Rev. 2 übernommen und ist zweistellig numerisch kodiert.

Die Abteilungen sind durchlaufend kodiert. Allerdings wurden bewusst einige Lücken gelassen, um die Einführung weiterer Abteilungen zu ermöglichen, ohne eine komplette Änderung der Kodierung vornehmen zu müssen. Diese Lücken wurden in Abschnitten gelassen, bei denen die Wahrscheinlichkeit am größten ist, dass neue Abteilungen eingefügt werden müssen. Aus diesem Grund wurden die folgenden Abteilungskodes in der ISIC Rev. 4 / NACE Rev. 2 nicht vergeben: 04, 34, 40, 44, 48, 54, 57, 67, 76, 83 und 89.

- Die dritte und die vierte Ebene (Gruppen und Klassen) der ISIC Rev. 4 wird in der NACE Rev. 2 den europäischen Erfordernissen entsprechend unterteilt und ist ebenfalls numerisch verschlüsselt. Die Gruppen und Klassen der NACE Rev. 2 können jedoch stets zu den Gruppen und Klassen der ISIC Rev. 4, aus denen sie abgeleitet wurden, aggregiert werden.
- Die unterste Ebene der NACE Rev. 2 besteht aus den vierstellig numerisch verschlüsselten Klassen.
- Ausgehend von der NACE Rev. 2 wurde durch Hinzufügen einer weiteren Gliederungsebene – den fünfstellig numerisch verschlüsselten Unterklassen – die WZ 2008 erarbeitet. Der Abschnittskode ist nicht in den eigentlichen WZ-Kode integriert, mit dem die Abteilung, die Gruppe, die Klasse und die Unterklasse einer bestimmten Tätigkeit bezeichnet werden.

Die folgende Übersicht gibt einen Überblick über den formalen Aufbau der Wirtschaftszweigklassifikationen der Vereinten Nationen, der Europäischen Union und der Bundesrepublik Deutschland:

| Gliederungsebene | ISIC Rev. 4 | NACE Rev. 2 | WZ 2008 | Kode |
|------------------|-------------|-------------|---------|-----------------|
| Abschnitte | 21 | 21 | 21 | A-U |
| Abteilungen | 88 | 88 | 88 | 01-99 |
| Gruppen | 238 | 272 | 272 | 01.1-99.0 |
| Klassen | 419 | 615 | 615 | 01.11-99.00 |
| Unterklassen | – | – | 839 | 01.11.0-99.00.0 |

Um die Unterschiede zwischen ISIC Rev. 4 und NACE Rev. 2 auch in der Kodierung deutlich zu machen, wurde bei der NACE Rev. 2 zwischen die zweite und die dritte Stelle ein Punkt gesetzt. Die formale Unterscheidung zwischen der deutschen und der europäischen Wirtschaftszweigklassifikation erfolgt ebenfalls durch Einfügen eines Punktes, und zwar zwischen der vierten und der fünften Stelle des Kodes (s. auch Unterabschnitt 4.1.3 dieser Vorbemerkungen).

Ist eine Gliederungsebene an einer Stelle nicht weiter unterteilt, so kommt das dadurch zum Ausdruck, dass die nachfolgende Gliederungsebene dort mit einer "0" kodiert ist. So ist beispielsweise die Abteilung 99 ("Exterritoriale Organisationen und Körperschaften") der WZ 2008 auf Gruppenebene (Kode 99.0), auf Klassenebene (Kode 99.00) und auf der Ebene der Unterklassen (Kode 99.00.0) nicht weiter untergliedert. Wenn möglich werden Restgruppen, -klassen oder -unterklassen vom Typ "sonstige" und/oder "a. n. g." (anderweitig nicht genannt) durch die Ziffer "9" gekennzeichnet (z. B. Gruppe 08.9 "Sonstiger Bergbau; Gewinnung von Steinen und Erden a. n. g." und Klasse 08.99 "Gewinnung von Steinen und Erden a. n. g.").

Der Zusammenhang zwischen WZ 2008 und NACE Rev. 2 ist wegen des streng hierarchischen Aufbaus der WZ 2008 stets aus deren Gliederung selbst ablesbar. Mit der ISIC Rev. 4 stimmen die NACE Rev. 2 und damit auch die WZ 2008 gliederungstechnisch – und damit auch kodierungstechnisch – nur bis zur Ebene der Abteilungen überein. Die Beziehungen zwischen der NACE Rev. 2 und der ISIC Rev. 4 auf Gruppen- und Klassenebene gehen jedoch aus der im Teil V der vorliegenden Veröffentlichung dargestellten Übersicht über die Gliederung der WZ 2008 hervor.

In der WZ 2008 weichen die Bezeichnungen der Wirtschaftszweige nur insoweit von den entsprechenden Bezeichnungen in der NACE Rev. 2 ab, als es notwendig war, Fehler zu korrigieren. Die Erläuterungen wurden in etwas stärkerem Umfang an die Bedürfnisse in Deutschland angepasst. Dadurch treten in der WZ 2008 selbstverständlich keine inhaltlichen Unterschiede gegenüber der NACE Rev. 2 ein. Die Berücksichtigung nationaler Besonderheiten

in den Erläuterungen soll vielmehr Klarheit über die Inhalte der Wirtschaftszweige schaffen und damit gerade von europäischen Intentionen abweichende Zuordnungen von statistischen Einheiten verhindern.

2 Definitionen und Grundsätze

2.1 Kriterien für die Ausarbeitung der WZ 2008

Die Kriterien für die Festlegung und Abgrenzung der Positionen von Klassifikationen auf verschiedenen Hierarchieebenen hängen von vielen Faktoren ab, beispielsweise dem potentiellen Einsatzbereich der Klassifikation und der Verfügbarkeit von Daten. Diese Kriterien spielen auf den verschiedenen Hierarchieebenen der Klassifikation eine unterschiedliche Rolle. Die Kriterien für detaillierte Aggregationsebenen betreffen vor allem die Ähnlichkeiten im Produktionsprozess, wohingegen diese auf stärker aggregierten Ebenen weitgehend irrelevant sind.

Die Kriterien für die Verknüpfung der Tätigkeiten und ihre Verteilung auf die Einheiten sind von zentraler Bedeutung für die Festlegung der **Klassen** der NACE Rev. 2 und die **Unterklassen** der WZ 2008. Sie sollen gewährleisten, dass die Klassen und Unterklassen für die detaillierte Zuordnung von Einheiten zu Wirtschaftszweigen relevant sind und dass die unter die einzelnen Klassen und Unterklassen fallenden Einheiten so weit wie möglich die gleichen Tätigkeiten ausüben. Anders ausgedrückt wird bei der Abgrenzung der Klassen und Unterklassen untereinander versucht zu erreichen, dass

- die Produktion der Waren und Dienstleistungen, die eine gegebene Klasse /Unterklasse kennzeichnet, dem Großteil des Outputs der dieser Klasse /Unterklasse zugeordneten Einheiten entspricht (hoher Spezialisierungsgrad) und
- die Klasse / Unterkategorie diejenigen Einheiten enthält, auf die der überwiegende Teil der Produktion von Waren und Dienstleistungen entfällt, die sie kennzeichnet (hoher Abdeckungsgrad).

Die Klassen und Unterklassen (außer den Restpositionen) sollen also in Bezug auf das Tätigkeitsspektrum der statistischen Einheiten (s. Unterabschnitt 2.3) so homogen wie möglich sein.

In der NACE Rev. 2 (und damit in der WZ 2008) wird bei der Festlegung einzelner Klassen und Unterklassen im Allgemeinen dem Produktionsprozess große Bedeutung beigemessen. Das heißt, Tätigkeiten werden einer Klasse zugeordnet, wenn sie durch den gleichen Prozess zur Herstellung von Waren und Dienstleistungen unter Einsatz ähnlicher Technologien gekennzeichnet sind.

Ein weiteres wichtiges Kriterium für die Festlegung von Klassen und Unterklassen ist die relative Bedeutung der ihnen zuzuordnenden Tätigkeiten. In der Regel werden in den internationalen Klassifikationen für Tätigkeiten, die in den meisten EU-Ländern weit verbreitet oder

die von besonderer Bedeutung für die Weltwirtschaft sind, separate Klassen festgelegt. Für die Unterklassen der WZ 2008 gilt das bezogen auf die nationale wirtschaftliche Bedeutung entsprechend. Um die Vergleichbarkeit auf internationaler Ebene zu gewährleisten, wurden Klassen in die Struktur der ISIC aufgenommen und aus diesem Grunde auch in der NACE Rev. 2 / WZ 2008 eingeführt, die in der EU bzw. in Deutschland von nachrangiger Bedeutung sind.

Anders als bei den Klassen und Unterklassen spielen bei der Zuordnung der Tätigkeiten auf einer stärker aggregierten Ebene der Produktionsprozess und die in der Produktionstätigkeit eingesetzte Technologie keine so große Rolle mehr. Auf der höchsten Ebene (**Abschnitte**) werden die allgemeinen Merkmale der produzierten Waren und Dienstleistungen sowie das potentielle Einsatzgebiet der Statistik, z. B. im Rahmen von SNA und ESVG, zum entscheidenden Faktor.

Die Hauptkriterien für die Abgrenzung von **Abteilungen** und **Gruppen** von NACE Rev. 2 und WZ 2008 sind die folgenden tätigkeitsbezogenen Merkmale der produzierenden Einheiten:

- die Art der produzierten Waren und Dienstleistungen,
- die Verwendungszwecke der Waren und Dienstleistungen,
- Faktoreinsatz, Verfahren und Produktionstechnik.

Bei der Art der produzierten Waren und Dienstleistungen werden die materielle Zusammensetzung, die Fertigungsstufe und der Verwendungszweck der Waren berücksichtigt. Die Abgrenzung von Klassifikationspositionen nach der Art der produzierten Waren und Dienstleistungen bildet die Grundlage für die Klassifizierung von Einheiten anhand von Ähnlichkeiten bei und Verbindungen zwischen den eingesetzten Rohstoffen und den Absatzmärkten für die Güter.

Die Bedeutung der genannten Kriterien ist bei den einzelnen Kategorien unterschiedlich. In einer Reihe von Fällen (z. B. bei der Herstellung von Nahrungsmitteln, Textilien, Bekleidung, Leder und Lederwaren, beim Maschinenbau sowie bei der Erbringung von Dienstleistungen) korrelieren die drei spezifischen Aspekte so stark, dass sich die Frage der Gewichtung der Kriterien nicht stellt. Bei Halbwaren erhielten materielle Zusammensetzung und Fertigungsstufe häufig das größte Gewicht. Bei Waren mit komplizierten Produktionsverfahren haben letzte Verwendung, Produktionstechnik und -organisation häufig Vorrang vor der materiellen Zusammensetzung der Waren.

2.2 Haupt-, Neben- und Hilfstätigkeiten

Eine statistische Einheit kann eine oder mehrere wirtschaftliche Tätigkeiten ausüben, die zu einem oder mehreren Wirtschaftszweigen der WZ 2008 gehören.

Die **Haupttätigkeit** einer statistischen Einheit ist die Tätigkeit, die – gegebenenfalls unter Anwendung der Top-down-Methode (s. Unterabschnitt 3.2.1 dieser Vorbemerkungen) – den

größten Beitrag zur gesamten Wertschöpfung dieser Einheit leistet. Es ist nicht erforderlich, dass die Haupttätigkeit 50 % oder mehr der gesamten Wertschöpfung der Einheit ausmacht. Als **Nebentätigkeit** gilt jede andere Tätigkeit der Einheit, deren Produktionsergebnis Waren oder Dienstleistungen für Dritte sind.

Unterschieden werden muss zwischen Haupt- und Nebentätigkeiten einerseits und Hilfstätigkeiten andererseits. Haupt- und Nebentätigkeiten werden gewöhnlich mit Unterstützung einer Reihe von **Hilfstätigkeiten** ausgeführt (z. B. Rechnungswesen, Transport, Lagerung, Einkauf, Verkaufsförderung, Reparatur und Wartung usw.). Hilfstätigkeiten dienen somit allein zur Unterstützung der Haupt- oder Nebentätigkeiten einer Einheit, indem sie Waren oder Dienstleistungen für den ausschließlichen Einsatz in dieser Einheit bereitstellen.

Es handelt sich um eine Hilfstätigkeit, wenn folgende Bedingungen erfüllt sind¹⁰⁾:

- die Tätigkeit dient ausschließlich der betreffenden Einheit oder den betreffenden Einheiten;
- die eingesetzten Produktionsfaktoren tragen zu den laufenden Kosten der Einheit bei;
- der Output (in der Regel Dienstleistungen, selten Waren) ist nicht Teil des Endprodukts der Einheit und führt nicht zur Entstehung von Bruttoanlagevermögen;
- eine vergleichbare Tätigkeit ähnlichen Umfangs wird in ähnlichen Produktionseinheiten ausgeübt.

Folgende Tätigkeiten gelten z. B. nicht als Hilfstätigkeiten:

- Produktion von Waren und Dienstleistungen, die Investitionen darstellen; z. B. selbst ausgeführte Bauarbeiten, die gesondert unter Baugewerbe einzuordnen sind, falls Daten vorliegen; Herstellung von Software;
- Produktion, von der ein bedeutender Teil auf dem Markt verkauft wird, selbst wenn sie zum Teil im Zusammenhang mit Haupt- und Nebentätigkeiten verbraucht wird;
- Herstellung von Waren oder Dienstleistungen, die anschließend ein wesentlicher Bestandteil des Outputs der Haupt- oder Nebentätigkeit werden, z. B. Herstellung von Kisten für die Verpackung der eigenen Erzeugnisse durch eine Abteilung des Unternehmens;
- Erzeugung von Energie (durch betriebseigene Kraftwerke oder Kokereianlagen), selbst wenn die gesamte Produktionsmenge von der zu klassifizierenden Einheit verbraucht wird;
- Einkauf von Waren zum Wiederverkauf in unverändertem Zustand;
- Forschung und Entwicklung, da durch diese Tätigkeiten keine Dienstleistung erbracht wird, die während der laufenden Produktion verbraucht wird.

Wenn für diese Tätigkeiten getrennte Daten verfügbar sind, sollte man gesonderte Einheiten unterscheiden, die als fachliche Einheiten (s. Unterabschnitt 2.3 dieser Vorbemerkungen) zu betrachten und nach ihrer Tätigkeit einzuordnen sind.

10) Siehe auch Verordnung (EWG) Nr. 696/93 des Rates vom 15. März 1993, ABl. EG Nr. L 76 vom 30. März 1993 (Anhang 3).

2.3 Statistische Einheiten

Zur vollständigen statistischen Erfassung der wirtschaftlichen Tätigkeit wird eine Vielzahl verschiedener Informationen benötigt. Die organisatorische Ebene, auf der diese Informationen zusammengetragen werden können, richtet sich nach der Art der Daten. Zum Beispiel sind Daten über den Unternehmensgewinn unter Umständen nur bei einer Zentralstelle und nur für einige Standorte verfügbar, während Absatzdaten möglicherweise bei jedem einzelnen Standort vorliegen. Um die Daten zufriedenstellend beobachten und analysieren zu können, muss man daher zunächst ein System statistischer Einheiten festlegen. Diese bilden die Grundlage für die Erhebung und Klassifizierung von Daten gemäß der WZ 2008.

Es gibt verschiedene Arten statistischer Einheiten je nach den unterschiedlichen Erfordernissen; jede Einheit bildet jedoch eine spezifische Gesamtheit, die so definiert ist, dass sie als solche identifiziert und nicht mit anderen Einheiten verwechselt werden kann. Es kann sich um eine praktisch identifizierbare rechtliche oder physische Einheit oder, wie beispielsweise im Fall der homogenen Produktionseinheit, um ein statistisches Gebilde handeln.

Im Folgenden sind die Einheiten aufgeführt, die in der Verordnung des Rates betreffend die statistischen Einheiten (s. Anhang 3) beschrieben sind:

- die Unternehmensgruppe,
- das Unternehmen,
- die fachliche Einheit (FE),
- die örtliche Einheit,
- die fachliche Einheit auf örtlicher Ebene (örtliche FE),
- die institutionelle Einheit,
- die homogene Produktionseinheit (HPE),
- die homogene Produktionseinheit auf örtlicher Ebene (örtliche HPE).

In der folgenden Tabelle sind die Beziehungen zwischen den verschiedenen Arten von statistischen Einheiten dargestellt:

| | Ein oder mehrere Standorte | Ein einziger Standort |
|-------------------------------|--|-----------------------------|
| Eine oder mehrere Tätigkeiten | Unternehmen Institutionelle Einheit | Örtliche Einheit |
| Eine einzige Tätigkeit | FE HPE | Örtliche FE Örtliche HPE |

Für die (internationale) Vergleichbarkeit von Statistiken ist die einheitliche Interpretation und Anwendung der statistischen Einheiten ebenso wichtig wie die Anwendung derselben Klassifikationen und Klassifizierungsregeln. In Deutschland sind für die praktische statistische Arbeit das Unternehmen und die örtliche Einheit von besonderer Bedeutung.

3 Regeln für die Klassifizierung statistischer Einheiten

3.1 Grundregeln für die Klassifizierung

Jeder der in den statistischen Unternehmensregistern¹¹⁾ verzeichneten statistische Einheiten ist ein WZ-Kode zugeordnet, und zwar gemäß ihrer Haupttätigkeit. Die Haupttätigkeit ist die Tätigkeit, die – gegebenenfalls unter Anwendung der Top-down-Methode (s. Unterabschnitt 3.2.1 dieser Vorbemerkungen) – den größten Beitrag zur Wertschöpfung dieser Einheit leistet. Für die Zuordnung des WZ-Kodes stehen Hilfsmittel zur Verfügung: z. B. Erläuterungen, Entscheidungen des bereits genannten Ausschusses bei Eurostat, Gegenüberstellungen, sowie die schon erwähnten Güterklassifikationen CPC, CPA, GP, HS und KN usw.

Jede Einheit wird auf der Grundlage der in ihr durchgeführten Tätigkeiten auf der untersten Gliederungsebene der WZ 2008 eingeordnet, sofern für die einzelnen fachstatistischen Erhebungen nichts anderes bestimmt ist.

Die Klassifizierung ist abhängig von der verwendeten statistischen Einheit. Beispielsweise wird ein Betrieb (örtliche Einheit), der ausschließlich Marktforschung oder Softwareentwicklung für das eigene Unternehmen betreibt, bei der Darstellung nach örtlichen Einheiten in der Unterklasse 73.20.0 ("Markt- und Meinungsforschung") bzw. der Unterklasse 62.01.9 ("Sonstige Softwareentwicklung") der WZ 2008 klassifiziert. Demgegenüber muss die Tätigkeit eines solchen Betriebes bei der Feststellung des Unternehmensschwerpunktes (statistische Einheit Unternehmen) als Hilfstätigkeit angesehen werden; dementsprechend müssen die dort entstandenen Kosten auf diejenigen Tätigkeiten (Haupt- und Nebentätigkeiten) verteilt werden, die diese Leistungen in Anspruch nehmen.

In dem einfachen Fall, dass eine Einheit nur *eine* wirtschaftliche Tätigkeit ausübt, wird die Haupttätigkeit dieser Einheit von dem Wirtschaftszweig bestimmt, der diese Tätigkeit beschreibt. Übt die Einheit mehrere wirtschaftliche Tätigkeiten (außer Hilfstätigkeiten, s. Unterabschnitt 2.2) aus, so wird die Haupttätigkeit gemäß den im Folgenden dargelegten Regeln anhand der Wertschöpfung ermittelt, die jeder der Tätigkeiten zuzurechnen ist.

11) Verordnung (EWG) Nr. 2186/93 des Rates vom 22. Juli 1993 über die innergemeinschaftliche Koordinierung des Aufbaus von Unternehmensregistern für statistische Verwendungszwecke, ABl. EG Nr. L 196 vom 5. August 1993, S. 1.

Die Wertschöpfung bildet das Grundkonzept für die Klassifizierung einer Einheit nach wirtschaftlichen Tätigkeiten. Die Bruttowertschöpfung wird definiert als die Differenz zwischen dem Produktionswert und den Vorleistungen. Die Wertschöpfung ist ein additives Maß des Beitrags der einzelnen Wirtschaftseinheiten zum Bruttoinlandsprodukt (BIP).

Um die Haupttätigkeit einer Einheit bestimmen zu können, müssen die von der Einheit ausgeführten Tätigkeiten und ihr jeweiliger Wertschöpfungsanteil bekannt sein. Gelegentlich ist es jedoch nicht möglich, Informationen über die den verschiedenen ausgeübten Tätigkeiten zuzurechnende Wertschöpfung zu beschaffen. In diesem Fall muss die Klassifizierung der Tätigkeit mithilfe von Ersatzkriterien erfolgen.

Folgende Größen könnten verwendet werden:

- Outputbasierte Ersatzgrößen:
 - Bruttoproduktion der Einheit, d. h. Gesamtwert der aus den einzelnen Tätigkeiten hervorgegangenen Waren und Dienstleistungen;
 - Verkaufswert oder Umsatz der aus den jeweiligen Tätigkeiten hervorgegangenen Waren und Dienstleistungen;
- Inputbasierte Ersatzgrößen:
 - Lohn- und Gehaltssummen für die einzelnen Tätigkeiten (bzw. das Einkommen von Selbstständigen);
 - Zahl der Mitarbeiter, die die einzelnen Wirtschaftstätigkeiten der Einheit ausführen;
 - Arbeitszeit der Mitarbeiter, die den einzelnen Tätigkeiten der Einheit zuzurechnen ist.

Diese Ersatzgrößen sollten anstelle der unbekannteren Wertschöpfungsdaten verwendet werden, um eine bestmögliche Annäherung an die Wertschöpfungsmethode zu erzielen. Mit der Verwendung von Ersatzgrößen ändern sich die Methoden zur Bestimmung der Haupttätigkeit nicht, da sie Näherungswerte der Wertschöpfung darstellen.

Die einfache Verwendung der genannten Ersatzgrößen kann jedoch zuweilen unangebracht sein, und zwar immer dann, wenn die Struktur der Ersatzgrößen nicht proportional zur (unbekannten) Wertschöpfung ist.

Verwendet man den Verkauf (Umsatz) als Ersatz für die Wertschöpfung, ist zu bedenken, dass in bestimmten Fällen die Proportionalität von Umsatz und Wertschöpfung nicht gegeben ist. Beispielsweise weist der Handelsumsatz in der Regel einen weitaus niedrigeren Wertschöpfungsanteil auf als der Umsatz einer verarbeitenden Tätigkeit. Selbst innerhalb des Verarbeitenden Gewerbes kann das Verhältnis zwischen Umsatz und resultierender Wertschöpfung innerhalb und zwischen den einzelnen Wirtschaftszweigen unterschiedlich ausfallen. Für einige Wirtschaftszweige, zum Beispiel Finanz- und Versicherungsdienstleistungen, ist der Umsatz auf besondere Weise definiert, so dass er sich für Vergleiche mit

anderen Wirtschaftszweigen nicht eignet. Das Gleiche ist bei Verwendung der Bruttoproduktionsdaten als Ersatzkriterium zu bedenken.

Zahlreiche Einheiten üben Handels- und andere Tätigkeiten aus. In diesen Fällen sind Umsatzzahlen die am wenigsten geeigneten Indikatoren für den unbekanntes Wertschöpfungsanteil. Ein weit besserer Indikator ist die Handelsspanne (Differenz zwischen Handelsumsatz und Käufen von Waren zum Wiederverkauf, berichtigt um Bestandsveränderungen). Die Handelsspannen können jedoch innerhalb des Großhandels und des Einzelhandels sowie zwischen den einzelnen Handelstätigkeiten variieren. Darüber hinaus sind die in Unterabschnitt 3.4.2 dieser Vorbemerkungen dargelegten besonderen Klassifizierungsregeln für den Handel zu beachten.

Ebenso vorsichtig ist bei der Anwendung von Ersatzgrößen auf der Grundlage des Inputs zu verfahren. Die Proportionalität zwischen Lohn- und Gehaltssummen bzw. Beschäftigung und Wertschöpfung ist nicht zuverlässig, wenn die Arbeitsintensität der verschiedenen Tätigkeiten unterschiedlich ist. Die Arbeitsintensität unterscheidet sich zwischen den einzelnen Wirtschaftszweigen und auch innerhalb der Tätigkeiten derselben Unterklasse der WZ erheblich. Beispiel: Herstellung eines Gutes in Handarbeit oder mit einem mechanisierten Verfahren.

3.2 Mehrere und integrierte Tätigkeiten

3.2.1 Die Top-down-Methode

In manchen Fällen sind erhebliche Anteile der Tätigkeiten einer statistischen Einheit mehr als einer Unterklasse der WZ zuzurechnen. Dies kann entweder auf eine vertikale Integration der Tätigkeiten (z. B. Holzfällerei in Verbindung mit einem Sägewerk oder der Betrieb einer Tongrube in Verbindung mit einer Ziegelei) zurückzuführen sein oder auf eine horizontale Integration der Tätigkeiten (z. B. Herstellung von Backwaren in Verbindung mit der Herstellung von Schokoladenkonfekt) oder auf eine beliebige Kombination von Tätigkeiten innerhalb einer statistischen Einheit. In diesen Fällen ist die Einheit gemäß den in diesem Unterabschnitt dargelegten Regeln einzuordnen.

Wenn eine Einheit Tätigkeiten ausübt, die nur zwei verschiedenen Positionen der WZ zuzuordnen sind, wird eine von beiden stets mehr als 50 % der Wertschöpfung ausmachen, es sei denn, es tritt der höchst ungewöhnliche Fall ein, dass auf beide Tätigkeiten der unterschiedlichen Positionen der WZ jeweils genau 50 % entfallen. Die Tätigkeit, auf die mehr als 50 % der Wertschöpfung entfallen, ist die Haupttätigkeit und maßgeblich für die Einordnung der Einheit in die WZ 2008.

Wenn eine statistische Einheit Tätigkeiten ausübt, die mehr als zwei verschiedenen Wirtschaftszweigen der WZ zuzuordnen sind, und von denen eine mehr als 50 % der Wertschöpfung ausmacht, wird der betreffende Wirtschaftszweig für die Klassifizierung der Einheit zugrunde gelegt.

In dem komplexen Fall, dass eine Einheit Tätigkeiten ausübt, die mehr als zwei verschiedenen Positionen der WZ zuzuordnen sind, und von denen keine mehr als 50 % der Wertschöpfung ausmacht, muss die Klassifizierung dieser Einheit unter Zuhilfenahme der **Top-down-Methode** erfolgen, die im Folgenden beschrieben wird. Die Top-down-Methode folgt einem hierarchischen Prinzip: Die Klassifizierung einer Einheit auf der untersten Klassifizierungsebene muss mit der Klassifizierung der Einheit auf den höheren Gliederungsebenen der Struktur kohärent sein. Zur Erfüllung dieser Bedingung beginnt man mit der Ermittlung der entsprechenden Position auf der höchsten Ebene und geht dann von Ebene zu Ebene weiter nach unten. Im Einzelnen ist bei der Anwendung der Top-down-Methode folgendermaßen vorzugehen:

1. Auflistung der von der Einheit ausgeführten Tätigkeiten und Ermittlung der Bruttowertschöpfung zu Herstellungspreisen (oder einer geeigneten Ersatzgröße) für jede betroffene Unterklasse der WZ 2008.
2. Bestimmung des Abschnitts der WZ 2008 mit dem höchsten Anteil an der Wertschöpfung.
3. Innerhalb dieses Abschnitts Bestimmung der Abteilung der WZ 2008 mit dem höchsten Anteil an der Wertschöpfung.
4. Innerhalb dieser Abteilung Bestimmung der Gruppe der WZ 2008 mit dem höchsten Anteil an der Wertschöpfung.
5. Innerhalb dieser Gruppe Bestimmung der Klasse der WZ 2008 mit dem höchsten Anteil an der Wertschöpfung.
6. Innerhalb dieser Klasse Bestimmung der Unterklasse der WZ 2008 mit dem höchsten Anteil an der Wertschöpfung.

Diese Unterklasse bestimmt die Haupttätigkeit der Einheit und ist für deren wirtschaftszweigklassifikatorische Zuordnung maßgeblich.

Diese Klassifizierungsregel wird im Folgenden anhand eines Beispiels verdeutlicht:

| Ab-schnitt | Abtei-lung | Gruppe | Klasse | Unterklasse | Bezeichnung der Unterklasse | Wert-schöp-fungs-anteil | | | |
|------------|------------|--------|--------|-------------|---|-------------------------|---|---|-----|
| C | 25 | 25.9 | 25.91 | 25.91.0 | Herstellung von Fässern, Trommeln, Dosen, Eimern u. ä. Behältern aus Metall | 10% | | | |
| | 28 | 28.1 | 28.11 | 28.11.0 | Herstellung von Verbrennungsmotoren und Turbinen (ohne Motoren für Luft- und Straßenfahrzeuge) | 6% | | | |
| | | | | | 28.2 | 28.24 | 28.24.0 | Herstellung von handgeführten Werkzeugen mit Motorantrieb | 5% |
| | | | | | 28.9 | 28.92 | 28.92.1 | Herstellung von Bergwerksmaschinen | 11% |
| | | | | | | | 28.92.2 | Herstellung von Bau- und Baustoffmaschinen | 12% |
| | | | | | 28.95 | 28.95.0 | Herstellung von Maschinen für die Papiererzeugung und -verarbeitung | 8% | |
| G | 46 | 46.1 | 46.14 | 46.14.1 | Handelsvermittlung von Maschinen (ohne landwirtschaftliche Maschinen und Büromaschinen) und technischem Bedarf a. n. g. | 7% | | | |
| | | | | | 46.6 | 46.63 | 46.63.0 | Großhandel mit Bergwerks-, Bau- und Baustoffmaschinen | 28% |
| M | 71 | 71.1 | 71.12 | 71.12.2 | Ingenieurbüros für technische Fachplanung und Ingenieurdesign | 13% | | | |

| | Bezeichnung | Wertschöpfungsanteil |
|---|---|----------------------|
| <u>Schritt 1: Bestimmung des Abschnitts</u> | | |
| Abschnitt C | Verarbeitendes Gewerbe | 52% |
| Abschnitt G | Handel; Instandhaltung und Reparatur von Kraftfahrzeugen | 35% |
| Abschnitt M | Erbringung von freiberuflichen, wissenschaftlichen und technischen Dienstleistungen | 13% |
| <u>Schritt 2: Bestimmung der Abteilung</u> | | |
| Abteilung 25 | Herstellung von Metallerzeugnissen | 10% |
| Abteilung 28 | Maschinenbau | 42% |
| <u>Schritt 3: Bestimmung der Gruppe</u> | | |
| Gruppe 28.1 | Herstellung von nicht wirtschaftszweigspezifischen Maschinen | 6% |
| Gruppe 28.2 | Herstellung von sonstigen nicht wirtschaftszweigspezifischen Maschinen | 5% |
| Gruppe 28.9 | Herstellung von Maschinen für sonstige bestimmte Wirtschaftszweige | 31% |
| <u>Schritt 4: Bestimmung der Klasse</u> | | |
| Klasse 28.92 | Herstellung von Bergwerks-, Bau- und Baustoffmaschinen | 23% |
| Klasse 28.95 | Herstellung von Maschinen für die Papiererzeugung und -verarbeitung | 8% |
| <u>Schritt 5: Bestimmung der Unterklasse</u> | | |
| Unterklasse 28.92.1 | Herstellung von Bergwerksmaschinen | 11% |
| Unterklasse 28.92.2 | Herstellung von Bau- und Baustoffmaschinen | 12% |

Die Haupttätigkeit fällt daher in die Unterklasse 28.92.2 der WZ 2008 ("Herstellung von Bau- und Baustoffmaschinen"), obwohl die Unterklassen 46.63.0 ("Großhandel mit Bergwerks-, Bau- und Baustoffmaschinen") und 71.12.2 ("Ingenieurbüros für technische Fachplanung und Ingenieurdesign") höhere Anteile an der Wertschöpfung haben.

Wäre die Zuordnung direkt zu der Unterklasse mit dem höchsten Anteil an der Wertschöpfung erfolgt, hätte man dieses Unternehmen fälschlicherweise außerhalb des Verarbeitenden Gewerbes klassifiziert. Die Anwendung der Top-down-Methode führt also zu dem gewünschten Ergebnis, dass die Klassifizierung auf der untersten Ebene mit der Haupttätigkeit auf der obersten Ebene der WZ 2008 – aus der sich in der Praxis die Berichtspflicht zu konkreten statistischen Erhebungen ergibt – übereinstimmt.

Wegen der Abweichungen zwischen ISIC Rev. 4 und NACE Rev. 2 auf Ebene der Gruppen und Klassen führt die Anwendung der Top-down-Methode auf die NACE Rev. 2 und die WZ 2008 gegebenenfalls zu anderen Zuordnungen als bei der Anwendung auf die ISIC Rev. 4. Nach Möglichkeit sollte mit dieser Methode zunächst die zutreffende ISIC-Klasse und dann die entsprechende WZ-Unterkategorie ermittelt werden. So lässt sich die Kohärenz der weltweit geltenden Klassifikationen sicherstellen.

Wird die Top-down-Methode auf Abschnitt G ("Handel; Instandhaltung und Reparatur von Kraftfahrzeugen") angewendet, so ist sie in besonderer Weise anzupassen. Näheres dazu findet sich im Unterabschnitt 3.4.2 dieser Vorbemerkungen.

3.2.2 Änderung der Haupttätigkeit einer Einheit

Die Haupttätigkeit einer Einheit kann sich ändern – sei es kurzfristig oder allmählich über einen längeren Zeitraum, sei es aufgrund von saisonalen Faktoren oder Entscheidungen der Geschäftsleitung über die Änderung der Output-Struktur. Zwar wäre in allen diesen Fällen die Einordnung der Einheiten zu ändern, jedoch können allzu häufige Änderungen zu Inkonsistenzen zwischen kurzfristigen (monatlichen und vierteljährlichen) und längerfristigen Statistiken führen und deren Interpretation extrem erschweren.

Für Fälle, in denen eine Einheit *zwei* Tätigkeiten ausübt (auf die jeweils ungefähr 50% der Wertschöpfung entfallen), wurde eine **Stabilitätsregel** festgelegt, um häufige **Änderungen zu vermeiden, die auf keiner wesentlichen Änderung der wirtschaftlichen Realität beruhen**. Dieser Regel zufolge ist die Haupttätigkeit zu ändern, wenn die gegenwärtige Haupttätigkeit seit mindestens zwei Jahren weniger als 50% zur Wertschöpfung beiträgt. Bei *mehr als zwei* Tätigkeiten, die zu unterschiedlichen Wirtschaftszweigen gehören, ist unter Anwendung der Top-down-Methode analog zu verfahren.

3.2.3 Klassifizierung integrierter Tätigkeiten

Vertikale Integration von Tätigkeiten liegt vor, wenn verschiedene Produktionsstufen nacheinander von derselben Einheit ausgeführt werden und der aus einem Produktionsprozess hervorgegangene Output als Input für die nächste Stufe dient. Beispiele für Fälle vertikaler Integration sind: Holzfällerei in Verbindung mit einer Sägemühle, Betrieb einer Tongrube in Verbindung mit einer Ziegelei oder Herstellung von Kunstfasern in Verbindung mit einer Textilfabrik.

Im Zusammenhang mit der WZ 2008 sind Fälle vertikaler Integration ebenso zu behandeln wie andere Arten von Mehrfach Tätigkeiten, d. h., Haupttätigkeit der Einheit ist die mit der Top-down-Methode ermittelte Tätigkeit, auf die der höchste Wertschöpfungsanteil entfällt. Diesbezüglich hat sich die Behandlung gegenüber früheren Versionen der WZ geändert. Zur vertikalen Integration bei bestimmten Fällen in der Landwirtschaft siehe Unterabschnitt 3.4.1 dieser Vorbemerkungen.

Lassen sich für die einzelnen Stufen eines vertikal integrierten Produktionsprozesses die Wertschöpfung oder Ersatzgrößen aus den Unterlagen der statistischen Einheit nicht ermitteln, können ähnliche Einheiten zum Vergleich herangezogen werden. Eine andere Möglichkeit besteht in der Bewertung von Vorleistungen oder Endprodukten zu Marktpreisen.

Eine **horizontale Integration** von Tätigkeiten liegt vor, wenn die Tätigkeiten gleichzeitig und unter Verwendung derselben Produktionsfaktoren ausgeführt werden. Auch hier ist das Wertschöpfungsprinzip gemäß der Top-down-Methode anzuwenden, und es sind dieselben Vorsichtsregeln bei der Verwendung von Ersatzgrößen zu beachten.

3.3 Klassifizierungsregeln für Sonderfälle

3.3.1 Im Lohnauftrag durchgeführte Tätigkeiten und ausgelagerte Tätigkeiten

Im Folgenden werden die Klassifizierungsregeln für bestimmte ausgelagerte Tätigkeiten beschrieben. Dabei wird folgende Terminologie verwendet:

Auslagerung

Vertragliche Vereinbarung, auf deren Grundlage der Auftraggeber vom Subunternehmer (Auftragnehmer) bestimmte Aufgaben, z. B. einen Teil des Produktionsprozesses oder sogar den gesamten Produktionsprozess, Personaldienstleistungen oder Hilfsdienste durchführen lässt.

Der Begriff Auslagerung trifft auch dann zu, wenn der Subunternehmer eine Tochtereinheit ist, und unabhängig davon, ob die Aufgaben unter Marktbedingungen durchgeführt werden oder nicht.

Auftraggeber und Subunternehmer können ihren Geschäftssitz in demselben Wirtschaftsgebiet (Erhebungsgebiet) oder in verschiedenen Wirtschaftsgebieten haben. Der tatsächliche Standort ist für die Einordnung der beiden Einheiten unerheblich.

Auftraggeber

Einheit, die mit einer anderen Einheit (Subunternehmer) eine Vertragsbeziehung eingeht, um von ihr bestimmte Aufgaben, z. B. einen Teil des Produktionsprozesses oder sogar den gesamten Produktionsprozess, Personaldienstleistungen oder Hilfsdienste ausführen zu lassen.

Subunternehmer

Einheit, die auf der Grundlage einer Vertragsbeziehung mit dem Auftraggeber bestimmte Aufgaben, z. B. einen Teil des Produktionsprozesses oder sogar den gesamten Produktionsprozess, Personaldienstleistungen oder Hilfsdienste ausführt. In der WZ erhalten die vom Subunternehmer durchgeführten Tätigkeiten die Bezeichnung "im Lohnauftrag".

Verarbeitende Tätigkeiten

Die physische und/oder chemische Transformation von Materialien, Substanzen oder Komponenten in neue Produkte. Die Materialien, Substanzen oder Komponenten sind Roh- oder Grundstoffe aus Land- und Forstwirtschaft, Fischerei oder Bergbau sowie Fertigerzeugnisse oder Halbwaren anderer verarbeitender Tätigkeiten.

Für die Klassifizierung bei Auslagerung der physischen Produktion gelten grundsätzlich folgende Regeln:

Subunternehmer, das heißt Einheiten, die eine Tätigkeit im Lohnauftrag ausführen, werden in der Regel demselben Wirtschaftszweig zugeordnet wie Einheiten, die dieselben Waren oder Dienstleistungen auf eigene Rechnung produzieren. Beim Auslagern von Tätigkeiten im Baugewerbe wird die Tätigkeit des Auftraggebers der Klasse 41.10 und die des Subunternehmers der Klasse 41.20 der WZ 2008 zugeordnet. Zu den Klassifizierungsregeln im Handel siehe Unterabschnitt 3.4.2 dieser Vorbemerkungen.

Im Verarbeitenden Gewerbe stellt der **Auftraggeber** dem Subunternehmer die technischen Spezifikationen für die an den Werkstücken durchzuführenden Arbeiten bereit. Die Werkstücke / Materialien (Rohstoffe oder Vorleistungen) können vom Auftraggeber bereitgestellt werden (und ihm gehören) oder auch nicht. Beispiele solcher Tätigkeiten sind: Metallverarbeitung (z. B. Schmieden, Gießen, Schneiden, Stanzen), Metallbearbeitung (z. B.

Verchromen), Herstellung und Veredeln von Bekleidung und ähnliche Grundbestandteile des Produktionsablaufs.

Ein Auftraggeber, der den gesamten Transformationsprozess auslagert, ist nur dann dem Verarbeitenden Gewerbe zuzuordnen, wenn er Eigentümer der als Input für das Produktionsverfahren verwendeten Materialien (und somit auch Eigentümer des Outputs) ist. Ein Auftraggeber, der nur einen Teil des Transformationsprozesses auslagert, ist dem Verarbeitenden Gewerbe zuzuordnen. In allen anderen Fällen wird der Auftraggeber nach dem Prinzip der Wertschöpfung eingeordnet, z. B. in Abschnitt G ("Handel; Instandhaltung und Reparatur von Kraftfahrzeugen") (je nach der Tätigkeit und dem jeweils verkauften Gut, siehe Unterabschnitt 3.4.2 dieser Vorbemerkungen) oder in anderen Abschnitten, z. B. den Abschnitten M "Erbringung von freiberuflichen, wissenschaftlichen und technischen Dienstleistungen" oder N "Erbringung von sonstigen wirtschaftlichen Dienstleistungen".

Bei der **Auslagerung von Personaldienstleistungen** ist zwischen einer befristeten und einer langfristigen bzw. unbefristeten Auslagerung zu unterscheiden:

- Handelt es sich um eine befristete Auslagerung, so ist der Auftraggeber gemäß seiner tatsächlichen Tätigkeit einzuordnen (z. B. "Verarbeitendes Gewerbe"). Der Subunternehmer ist der Unterklasse 78.20.0 ("Befristete Überlassung von Arbeitskräften") der WZ 2008 zuzuordnen.
- Handelt es sich um eine langfristige oder unbefristete Auslagerung, so ist der Auftraggeber gemäß seiner tatsächlichen Tätigkeit einzuordnen (z. B. "Verarbeitendes Gewerbe"). Der Subunternehmer ist der Unterklasse 78.30.0 ("Sonstige Überlassung von Arbeitskräften") der WZ 2008 zuzuordnen.

Anzumerken ist, dass die genannten Regeln nur für die Klassifizierung der ausgelagerten Wirtschaftstätigkeiten gelten. Wenn Auftraggeber oder Subunternehmer auch andere Tätigkeiten ausüben, muss ihre Gesamtklassifizierung nach dem Wertschöpfungsprinzip für alle Tätigkeiten erfolgen.

Die vorstehend allgemein beschriebenen Klassifizierungsregeln im Zusammenhang mit ausgelagerten Tätigkeiten werden im Folgenden detailliert erläutert:

Auslagerung von Teilen eines Verarbeitungsprozesses

Ein Auftraggeber lässt einen Teil eines Verarbeitungsprozesses von einem Subunternehmer durchführen.

Klassifizierungsregeln:

Der Auftraggeber wird so klassifiziert, als würde er den gesamten Verarbeitungsprozess selbst durchführen.

Der Subunternehmer wird ebenso klassifiziert wie Einheiten, die dieselben Waren oder Dienstleistungen auf eigene Rechnung produzieren.

Auslagerung des gesamten Verarbeitungsprozesses

- Ein **Auftraggeber ist Eigentümer** des wichtigsten als Input verwendeten Materials und lässt den gesamten Verarbeitungsprozess von einer anderen Einheit durchführen.

Klassifizierungsregeln:

Der Auftraggeber, der Eigentümer des wichtigsten als Input verwendeten Materials (z. B. Stoffe und Knöpfe für die Herstellung von Bekleidung, Holz und Metallbeschläge zur Herstellung von Möbeln) und somit auch Eigentümer des Outputs ist, die Produktion jedoch von Subunternehmern durchführen lässt, wird in Abschnitt C ("Verarbeitendes Gewerbe") in die Unterklasse eingeordnet, die dem gesamten Verarbeitungsprozess entspricht.

Der Subunternehmer wird ebenso klassifiziert wie Einheiten, die dieselben Waren auf eigene Rechnung produzieren.

- Ein **Auftraggeber ist nicht Eigentümer** des wichtigsten als Input verwendeten Materials und lässt den gesamten Verarbeitungsprozess von einer anderen Einheit durchführen.

Klassifizierungsregeln:

Der Auftraggeber, der die Produktion von Subunternehmern durchführen lässt und nicht Eigentümer des als Input verwendeten Materials ist, wird – entsprechend der Tätigkeit und dem jeweils verkauften Gut – in Abschnitt G ("Handel; Instandhaltung und Reparatur von Kraftfahrzeugen") zugeordnet, wenn er nur diese Tätigkeit ausführt. Führt er auch noch andere Tätigkeiten aus, so ist er nach dem Wertschöpfungsprinzip zu klassifizieren.

Der Subunternehmer wird ebenso klassifiziert wie Einheiten, die dieselben Waren auf eigene Rechnung produzieren.

Auslagerung von Tätigkeiten im Baugewerbe

Ein Auftraggeber lässt die Bauarbeiten von anderen Einheiten durchführen, ist aber weiter für das gesamte Bauvorhaben verantwortlich.

Klassifizierungsregeln:

Auftraggeber und Subunternehmer werden beide in Abschnitt F ("Baugewerbe") derjenigen Unterklasse zugeordnet, die den durchgeführten Bautätigkeiten entspricht.

Auslagerung von Hilfstätigkeiten

Ein Auftraggeber führt den gesamten Produktionsprozess (einer Ware oder Dienstleistung) oder einen Teil davon selbst durch, lässt aber bestimmte Hilfsdienste wie z. B. das Rechnungswesen oder EDV-Dienstleistungen von einem Subunternehmer ausführen. Diese Hilfsdienste gehören nicht zum Kern des Produktionsprozesses und führen nicht direkt zum Endprodukt bzw. zur endgültigen Dienstleistung, sondern unterstützen den allgemeinen Betrieb des Auftraggebers als produzierende Einheit.

Klassifizierungsregeln:

Der Auftraggeber wird dem Wirtschaftszweig zugeordnet, mit dem der Produktionsprozess erfasst wird. Der Subunternehmer wird der spezifischen Tätigkeit zugeordnet, die er durchführt, z. B. der Unterklasse 69.20.4 ("Buchführung (ohne Datenverarbeitungsdienste)")

der WZ 2008, der Unterklasse 63.11.0 ("Datenverarbeitung, Hosting und damit verbundene Tätigkeiten") usw.

Auslagerung der Erbringung von Dienstleistungen

Der Auftraggeber lässt Dienstleistungen (mit Ausnahme von Hilfstätigkeiten, siehe vorstehenden Absatz) zum Teil oder vollständig von einer anderen Einheit erbringen.

Klassifizierungsregeln:

- Der Auftraggeber, der einen **Teil der Dienstleistungstätigkeiten auslagert**, ist so zu klassifizieren, als würde er die gesamte Dienstleistung erbringen. Der Subunternehmer wird gemäß dem von ihm erbrachten Teil der Dienstleistungstätigkeiten zugeordnet.
- Wenn der Auftraggeber die **gesamte Dienstleistungstätigkeit auslagert**, werden sowohl er als auch der Subunternehmer so klassifiziert, als würden sie die gesamte Dienstleistungstätigkeit durchführen.

Auslagerung des gesamten Produktionsprozesses in Landwirtschaft und Tierhaltung

- Ein **Auftraggeber ist Eigentümer** des Saatguts oder der Pflanzen (Setzlinge, Stecklinge, Pfropfreiser), der Obstbäume oder Weinstöcke oder der Tierbestände und lässt den gesamten landwirtschaftlichen oder tierischen Produktionsprozess von einer anderen Einheit durchführen.

Klassifizierungsregeln:

Der Auftraggeber, der Eigentümer des Saatguts oder der Pflanzen (Setzlinge, Stecklinge, Pfropfreiser), der Obstbäume oder Weinstöcke oder der Tierbestände und somit auch Eigentümer des Outputs ist, die Herstellung (Aufzucht) jedoch von Subunternehmern ausführen lässt, wird in Abteilung 01 der Unterklasse zugeordnet, die den gesamten Produktionsprozess abdeckt.

Der Subunternehmer wird in Gruppe 01.6 der Unterklasse zugeordnet, die seiner Tätigkeit entspricht.

- Ein **Auftraggeber ist nicht Eigentümer** des Saatguts oder der Pflanzen (Setzlinge, Stecklinge, Pfropfreiser), der Obstbäume oder Weinstöcke oder der Tierbestände und lässt den gesamten landwirtschaftlichen oder tierischen Produktionsprozess von einer anderen Einheit durchführen.

Klassifizierungsregeln:

Der Auftraggeber, der die Herstellung (Aufzucht) von anderen durchführen lässt und nicht Eigentümer des Saatguts oder der Pflanzen (Setzlinge, Stecklinge, Pfropfreiser), der Obstbäume oder Weinstöcke oder der Tierbestände ist, wird – entsprechend der Tätigkeit und dem jeweils verkauften Gut – in Abschnitt G ("Handel; Instandhaltung und Reparatur von Kraftfahrzeugen") zugeordnet, wenn er nur diese Tätigkeit ausführt. Führt er auch noch andere Tätigkeiten aus, so ist er nach dem Wertschöpfungsprinzip zu klassifizieren. Die Einordnung kann in Abschnitt G oder in einem anderen Abschnitt der WZ 2008 erfolgen.

Der Subunternehmer wird ebenso klassifiziert wie Einheiten, die dieselben Waren auf eigene Rechnung produzieren.

Auslagerung des gesamten Produktionsprozesses in der Forstwirtschaft

- Ein **Auftraggeber ist Eigentümer** der Bäume und lässt den gesamten Produktionsprozess der forstwirtschaftlichen Erzeugnisse von einer anderen Einheit durchführen.
Klassifizierungsregeln:
Der Auftraggeber, der Eigentümer der Bäume und somit auch Eigentümer des Outputs ist, den gesamten forstwirtschaftlichen Produktionsprozess jedoch von Subunternehmern durchführen lässt, wird in Abteilung 02 der Unterklasse zugeordnet, die den gesamten Produktionsprozess abdeckt.
Der Subunternehmer wird der Unterklasse 02.40.0 der WZ 2008 zugeordnet.
- Ein **Auftraggeber ist nicht Eigentümer** der Bäume und lässt den gesamten Produktionsprozess der forstwirtschaftlichen Erzeugnisse von einer anderen Einheit durchführen.
Klassifizierungsregeln:
Der Auftraggeber, der die Produktion von anderen durchführen lässt und nicht Eigentümer der Bäume ist, wird – entsprechend der Tätigkeit und dem jeweils verkauften Gut – in Abschnitt G ("Handel; Instandhaltung und Reparatur von Kraftfahrzeugen") zugeordnet, wenn er nur diese Tätigkeit ausführt. Führt er auch noch andere Tätigkeiten aus, so ist er nach dem Wertschöpfungsprinzip zu klassifizieren. Das kann in Abschnitt G oder in einem anderen Abschnitt erfolgen.
Der Subunternehmer wird ebenso klassifiziert wie Einheiten, die dieselben Waren auf eigene Rechnung produzieren.

Auslagerung des gesamten Produktionsprozesses von Aquakulturen

- Ein **Auftraggeber ist Eigentümer** der Fischbrut und lässt den gesamten Produktionsprozess der Aquakulturerzeugnisse von einer anderen Einheit durchführen.
Klassifizierungsregeln:
Der Auftraggeber, der Eigentümer der Fischbrut und somit auch Eigentümer des Outputs ist, die Herstellung (Aufzucht) jedoch von Subunternehmern durchführen lässt, wird in Gruppe 03.2 der Unterklasse zugeordnet, die den gesamten Produktionsprozess abdeckt.
Der Subunternehmer wird derjenigen Unterklasse der Gruppe 03.2 zugeordnet, die seiner Tätigkeit entspricht.
- Ein **Auftraggeber ist nicht Eigentümer** der Fischbrut und lässt den gesamten Produktionsprozess der Aquakulturerzeugnisse von einer anderen Einheit durchführen.
Klassifizierungsregeln:
Der Auftraggeber, der die Produktion von anderen durchführen lässt und nicht Eigentümer der Fischbrut ist, wird – entsprechend der Tätigkeit und dem jeweils verkauften Gut – in Abschnitt G ("Handel; Instandhaltung und Reparatur von Kraftfahrzeugen") zugeordnet, wenn er nur diese Tätigkeit ausführt. Führt er auch noch andere Tätigkeiten aus, so ist er nach dem Wertschöpfungsprinzip zu klassifizieren. Die Einordnung kann in Abschnitt G oder in einem anderen Abschnitt erfolgen.
Der Subunternehmer wird ebenso klassifiziert wie Einheiten, die dieselben Waren auf eigene Rechnung produzieren.

Auslagerung des gesamten Produktionsprozesses in der Energieerzeugung

- Ein **Auftraggeber ist Eigentümer** der Energieträger zur Energieerzeugung (wie Öl, Kohle, Gas, Holz, landwirtschaftliche Abfälle usw.) und lässt den gesamten Produktionsprozess der Energieerzeugung von einer anderen Einheit durchführen.

Klassifizierungsregeln:

Der Auftraggeber, der Eigentümer der Energieträger zur Energieerzeugung (wie Öl, Kohle, Gas, Holz, landwirtschaftliche Abfälle usw.) und somit auch Eigentümer des Outputs ist, die Energieerzeugung jedoch von Subunternehmern durchführen lässt, wird in Abschnitt D ("Energieversorgung") derjenigen Unterklasse zugeordnet, die dem gesamten Produktionsprozess entspricht.

Der Subunternehmer wird im Abschnitt D der Unterklasse zugeordnet, die seiner Tätigkeit entspricht.

- Ein **Auftraggeber ist nicht Eigentümer** der Energieträger zur Energieerzeugung (wie Öl, Kohle, Gas, Holz, landwirtschaftliche Abfälle usw.) und lässt den gesamten Produktionsprozess der Energieerzeugung von einer anderen Einheit durchführen.

Klassifizierungsregeln:

Der Auftraggeber, der die Energieerzeugung von anderen durchführen lässt und nicht Eigentümer der Energieträger zur Energieerzeugung (wie Öl, Kohle, Gas, Holz, landwirtschaftliche Abfälle usw.) ist, wird – entsprechend der Tätigkeit und dem jeweils verkauften Gut – den Unterklasse 35.14.0 oder 35.23.0 der WZ 2008 zugeordnet, wenn er nur diese Tätigkeit ausführt. Führt er auch noch andere Tätigkeiten aus, so ist er nach dem Wertschöpfungsprinzip zu klassifizieren.

Der Subunternehmer wird ebenso klassifiziert wie Einheiten, die dieselben Waren auf eigene Rechnung produzieren.

Auslagerung des gesamten Produktionsprozesses anderer Waren

In den Bereichen Fischerei, Bergbau und Gewinnung von Steinen und Erden sowie Wasserversorgung wird ein Auftraggeber, der die Produktion von anderen durchführen lässt, entsprechend der Tätigkeit und dem jeweils verkauften Gut im Handel zugeordnet, wenn er nur diese Tätigkeit ausführt. Führt er auch noch andere Tätigkeiten aus, so ist er nach dem Wertschöpfungsprinzip zu klassifizieren. Dies kann in Abschnitt G oder in einem anderen Abschnitt erfolgen.

Der Subunternehmer wird ebenso klassifiziert wie Einheiten, die dieselben Waren auf eigene Rechnung produzieren.

3.3.2 Vor-Ort-Aufbau

Einheiten, die hauptsächlich in Gebäuden zu deren Betrieb bestimmte Geräte oder Anlagen einbauen oder zusammenbauen, werden im Abschnitt F ("Baugewerbe"), Abteilung 43 ("Vorbereitende Baustellenarbeiten, Bauinstallation und sonstiges Ausbaugewerbe") der WZ 2008 klassifiziert.

Der Einbau von Maschinen und anderen Ausrüstungen, die nicht dem Betrieb von Bauwerken (Hoch- oder Tiefbauten) dienen, wird der Unterklasse 33.20.0 ("Installation von Maschinen und Ausrüstungen a. n. g.") der WZ 2008 zugeordnet.

3.3.3 Reparatur und Instandhaltung

Einheiten, die Güter instand setzen oder instand halten, werden je nach Art des Gutes in eine der folgenden Kategorien eingereiht:

- Gruppe 33.1 ("Reparatur von Metallerzeugnissen, Maschinen und Ausrüstungen")
- Abteilung 43 ("Vorbereitende Baustellenarbeiten, Bauinstallation und sonstiges Ausbaugewerbe")
- Gruppe 45.2 ("Instandhaltung und Reparatur von Kraftwagen")
- Abteilung 95 ("Reparatur von Datenverarbeitungsgeräten und Gebrauchsgütern")

Einheiten, die Flugzeuge, Lokomotiven oder Schiffe überholen ("Werksüberholung"), werden derselben Unterklasse der WZ 2008 zugeordnet, wie die Einheiten, die sie produzieren.

3.4 Abschnittsbezogene Klassifizierungsregeln und Definitionen

In diesem Unterabschnitt der Vorbemerkungen werden Regeln und Definitionen behandelt, die bei der Zuordnung statistischer Einheiten zu bestimmten Abschnitten der WZ 2008 zu beachten sind. Inhaltliche Beschreibungen von Abschnitten der WZ 2008 werden in den entsprechenden Erläuterungen dargelegt.

3.4.1 Abschnitt A: Land- und Forstwirtschaft, Fischerei

In der Landwirtschaft treten bei der Aufspaltung der Wertschöpfung (Verteilung auf einzelne Produktionsstufen bei integrierten Tätigkeiten) häufig Schwierigkeiten auf, wenn eine Einheit Trauben erzeugt und aus selbst erzeugten Trauben Wein herstellt oder wenn sie selbst Oliven erzeugt und aus diesen Öl gewinnt. In solchen Fällen ist die "Zahl der geleisteten Arbeitsstunden" die am besten geeignete Ersatzgröße für die Wertschöpfung, und ihre Anwendung auf diese vertikal integrierten Tätigkeiten dürfte in der Regel zur Zuordnung der Einheiten zur Landwirtschaft führen. Tritt bei anderen landwirtschaftlichen Erzeugnissen ein vergleichbarer Fall auf, so werden die Einheiten vereinbarungsgemäß der Landwirtschaft zugewiesen, um eine einheitliche Behandlung zu gewährleisten.

3.4.2 Abschnitt G: Handel; Instandhaltung und Reparatur von Kraftfahrzeugen

Im Abschnitt G wird der Handel in den Großhandel und in den Einzelhandel unterteilt, mit Ausnahme des Handels mit Kraftfahrzeugen. Es kann aber vorkommen, dass eine Einheit horizontal integrierte Handelstätigkeiten in verschiedenen möglichen Formen ausführt: sowohl Großhandel als auch Einzelhandel, oder Verkauf in Verkaufsräumen und nicht in Verkaufsräumen, oder es werden viele verschiedene Güter verkauft.

Gehören die von der Einheit verkauften Güter keiner Unterklasse an, auf die allein wenigstens 50 % der Wertschöpfung entfallen, ist bei der Anwendung der Top-down-Methode besondere Vorsicht angezeigt, und es sind zusätzliche Gliederungsebenen der WZ in Betracht zu ziehen. Außerdem sind die spezifischen Klassifizierungsregeln zur Erreichung eines EU-weit einheitlichen Vorgehens zunächst auf der Ebene der vierstellig verschlüsselten Klassen anzuwenden. Erst im letzten Schritt ist die Unterklasse zu ermitteln, auf die die Haupttätigkeit entfällt.

Innerhalb der Abteilung 46 ("Großhandel (ohne Handel mit Kraftfahrzeugen)") der WZ 2008 ist zunächst eine weitere Unterscheidungsebene zu beachten: die Gruppe 46.1 ("Handelsvermittlung") und das Aggregat der Gruppen 46.2 bis 46.9. So ist zuerst anhand des Wertschöpfungsprinzips zu entscheiden, welche dieser beiden Möglichkeiten auf die Einheit zutrifft. Fällt die Wahl auf das Aggregat 46.2 bis 46.9, so ist im zweiten Schritt zwischen "Fachhandel" (Gruppen 46.2 bis 46.7) und "Handel ohne ausgeprägten Schwerpunkt" (Gruppe 46.9) (siehe unten) zu unterscheiden. Schließlich ist – stets unter Beachtung der Top-down-Methode – die Wahl zwischen Gruppen, Klassen und Unterklassen zu treffen.

Die folgende Abbildung zeigt den Entscheidungsbaum für die Zuordnung einer Einheit zu einer bestimmten Unterklasse in der Abteilung 46 ("Großhandel (ohne Handel mit Kraftfahrzeugen)"):

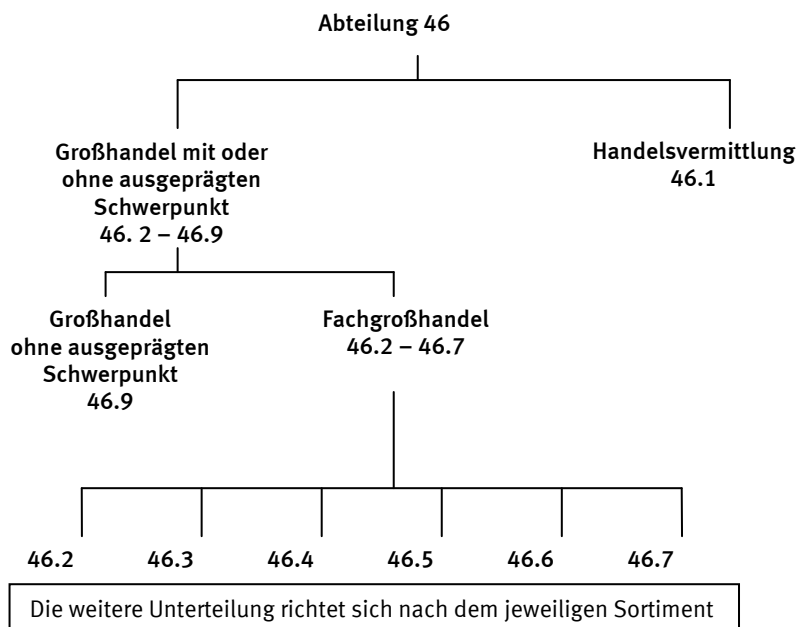

Innerhalb der Abteilung 47 ("Einzelhandel (ohne Handel mit Kraftfahrzeugen)") der WZ 2008 ist zunächst eine weitere Unterscheidungsebene zu beachten: das Aggregat der Gruppen 47.1 bis 47.7 für den "Einzelhandel in Verkaufsräumen" und das Aggregat der Gruppen 47.8 und 47.9 für den "Einzelhandel, nicht in Verkaufsräumen". Folglich ist zuerst an Hand des Wertschöpfungsprinzips zu entscheiden, welche dieser beiden Möglichkeiten auf die Einheit zutrifft. Fällt die Wahl auf das Aggregat "Einzelhandel in Verkaufsräumen", so ist im zweiten Schritt zwischen "Fachhandel" (Gruppen 47.2 bis 47.7) und "Einzelhandel mit Waren verschiedener Art" (Gruppe 47.1) zu unterscheiden. Schließlich ist – stets unter Beachtung der Top-down-Methode – die Wahl zwischen Gruppen, Klassen und Unterklassen zu treffen.

Die folgende Abbildung zeigt den Entscheidungsbaum für die Zuordnung einer Einheit zu einer bestimmten Unterklasse in der Abteilung 47 ("Einzelhandel (ohne Handel mit Kraftfahrzeugen)"):

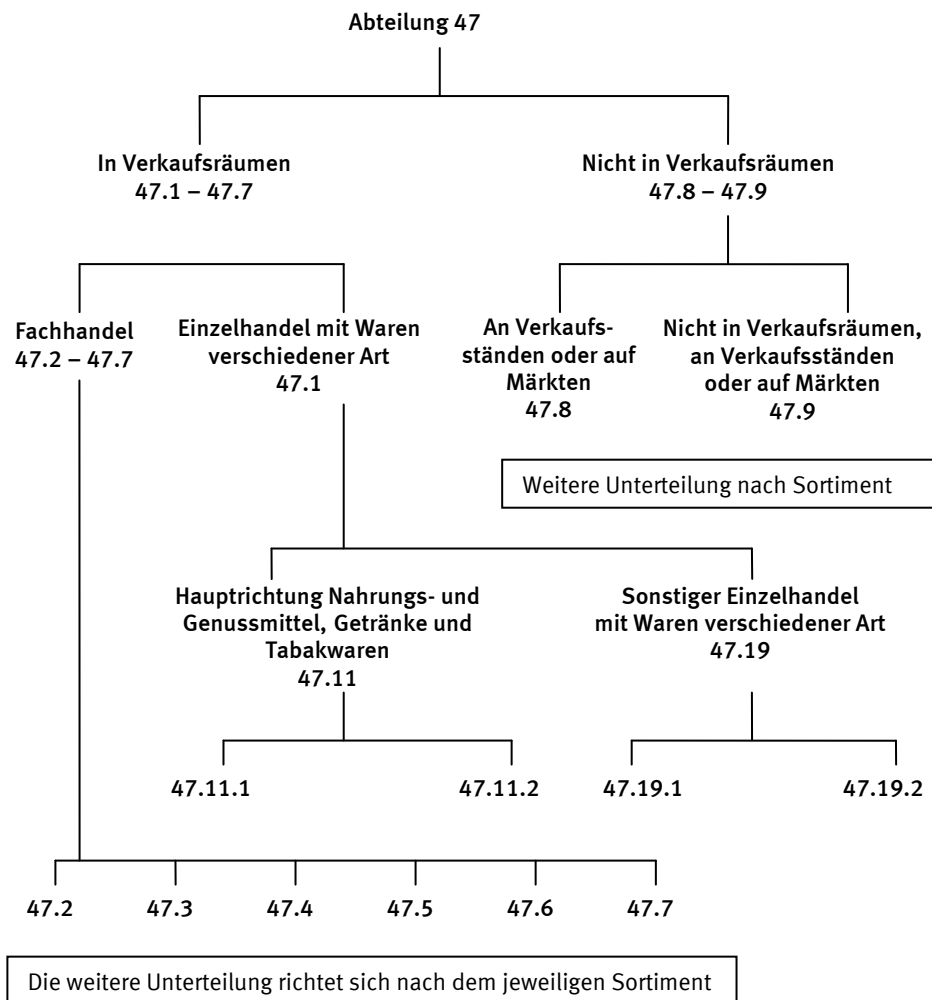

Sowohl beim Großhandel als auch beim Einzelhandel beruht die Unterscheidung zwischen "Fachhandel" und "Handel mit Waren verschiedener Art" auf der Zahl von **Klassen**, denen die verkauften Waren zugeordnet sind, wobei auf die in Frage kommenden Klassen jeweils wenigstens 5 % (und weniger als 50 %) der Wertschöpfung entfallen:

- a. Gehören die verkauften Waren zu beliebigen vier **Klassen** aus den Gruppen 46.2 bis 46.7 (für den Großhandel) oder 47.2 bis 47.7 (für den Einzelhandel), so ist die Einheit als dem "Fachhandel" zugehörig anzusehen. Es ist dann erforderlich, die Haupttätigkeit mit der Top-down-Methode anhand der Wertschöpfung zu ermitteln, wobei zuerst die zutreffende Gruppe, danach die entsprechende Klasse innerhalb dieser Gruppe und anschließend die zutreffende Unterklasse innerhalb dieser Klasse bestimmt wird:

| Unterklasse | Fall A | Fall B | Fall C |
|----------------------|---------------------|---------------------|---------------------|
| 47.21.0 | 30% | 30% | 15% |
| 47.25.0 | 10% | 15% | 10% |
| 47.62.1 | 25% | 25% | 25% |
| 47.62.2 | 20% | 15% | 10% |
| 47.75.0 | 15% | 15% | 40% |
| Endgültige Zuordnung | Unterklasse 47.62.1 | Unterklasse 47.21.0 | Unterklasse 47.75.0 |

- b. Gehören die verkauften Waren zu beliebigen fünf oder mehr **Klassen** der Gruppen 46.2 bis 46.7 (für den Großhandel) oder 47.2 bis 47.7 (für den Einzelhandel), so ist die Einheit dem "Handel mit Waren verschiedener Art" zuzuordnen, im Großhandel also der Gruppe 46.9, im Einzelhandel der Gruppe 47.1. Macht im Einzelhandel mit Waren verschiedener Art der Anteil der Nahrungsmittel, Getränke und Tabakwaren wenigstens 35 % der Wertschöpfung aus, erfolgt die Zuordnung zur Klasse 47.11 der WZ 2008, in allen übrigen Fällen zur Klasse 47.19.

| Unterklasse | Fall A | Fall B | Fall C |
|----------------------|---------------------|---------------------|---------------------|
| 47.21.0 | 10% | 20% | 10% |
| 47.22.0 | 10% | 15% | 15% |
| 47.42.0 | 15% | 10% | 45% |
| 47.43.0 | 25% | 10% | 20% |
| 47.54.0 | 40% | 45% | 10% |
| Endgültige Zuordnung | Unterklasse 47.19.2 | Unterklasse 47.11.2 | Unterklasse 47.19.2 |

Die Zuordnungsregeln beruhen stets auf der Großhandels- bzw. Einzelhandelstätigkeit der Einheit. Wenn eine Einheit außerdem eine Nebentätigkeit ausführt, wird ihre Zuordnung zur entsprechenden Unterklasse im Handel nur durch die Zusammensetzung ihrer Großhandels- bzw. Einzelhandelstätigkeit bestimmt.

3.4.3 **Abschnitt K: Erbringung von Finanz- und Versicherungsdienstleistungen, und Abschnitt M: Erbringung von freiberuflichen, wissenschaftlichen und technischen Dienstleistungen**

Im Abschnitt K der WZ 2008 wurden zwei Klassen eingefügt, die über den herkömmlichen Rahmen der WZ bei der Erfassung der Wirtschaftsproduktion hinausgehen, nämlich die Unterklassen 64.20.0 ("Beteiligungsgesellschaften") und 64.30.0 ("Treuhand- und sonstige Fonds und ähnliche Finanzinstitutionen"). Die diesen beiden Unterklassen zugeordneten Einheiten erzielen keinerlei Einkünfte aus dem Verkauf von Produkten und beschäftigen in der Regel auch kein Personal (außer möglicherweise eine Person oder wenige Personen, die als gesetzlicher Vertreter fungieren).

Sollen diesen beiden Unterklassen Einheiten zugeordnet werden, so sind zudem auch andere Unterklassen zu beachten (zwei davon in Abschnitt M, Abteilung 70), nämlich die Unterklassen der Klasse 70.10 ("Verwaltung und Führung von Unternehmen und Betrieben") und die Unterklasse 70.22.0 ("Unternehmensberatung").

Im Einzelnen gilt Folgendes:

- Die Unterklasse 64.20.0 ("Beteiligungsgesellschaften") bezieht sich auf die Tätigkeiten von Beteiligungsgesellschaften, deren Haupttätigkeit darin besteht, Eigentümer der Unternehmensgruppe zu sein, nicht aber, sie zu führen oder zu verwalten.
- Die Unterklasse 64.30.0 ("Treuhand- und sonstige Fonds und ähnliche Finanzinstitutionen") stellt innerhalb der WZ einen Sonderfall dar, da sie sich nicht auf eine Wirtschaftstätigkeit, sondern auf Einheiten bezieht.
- Die Unterklasse 66.30.0 ("Fondsmanagement") umfasst Tätigkeiten, die im Lohnauftrag ausgeführt werden.
- Die Klasse 70.10 ("Verwaltung und Führung von Unternehmen und Betrieben") umfasst die Aufsicht über die Verwaltung der unterstellten Einheiten, die Ausübung der operationellen Kontrolle und die Führung der Tagesgeschäfte.
- Die Klasse 70.22.0 ("Unternehmensberatung") umfasst die Tätigkeit der Beratung und Unterstützung in Bereichen wie Unternehmensstrategie und Organisationsplanung, Vertriebsziele und -strategien, Personalpolitik, usw.

Die Ermittlung der Haupttätigkeit einer Einheit, die mehrere der vorgenannten Tätigkeiten ausübt, erfolgt wie üblich anhand des Wertschöpfungsprinzips. Dabei ist zu beachten, dass Kapitalerträge keine Wertschöpfung darstellen und deshalb außer Acht zu lassen sind. Die Einführung der oben genannten Unterklassen stellt eine wesentliche Änderung gegenüber der WZ 2008 dar.

3.4.4 **Abschnitt O: Öffentliche Verwaltung, Verteidigung; Sozialversicherung**

In der WZ 2008 wird nicht nach dem institutionellen Sektor (gemäß der Definition im SNA und im ESVG) unterschieden, zu dem die zu klassifizierende Einheit gehört. Vielmehr gibt es in der WZ 2008 keine Kategorie, die alle Tätigkeiten beschreibt, die der Staat als solcher ausübt. Folglich werden nicht alle staatlichen Stellen automatisch dem Abschnitt O ("Öffentliche Verwaltung, Verteidigung; Sozialversicherung") der WZ 2008 zugeordnet. Einheiten, die auf nationaler, regionaler oder örtlicher Ebene Tätigkeiten ausführen, die sich bestimmten anderen Bereichen der WZ 2008 zuordnen lassen, werden im entsprechenden Abschnitt eingeordnet. So wird eine vom Staat betriebene berufsbildende weiterführende Schule der Unterklasse 85.32.0 (Abschnitt P) zugeordnet, ein öffentliches Allgemeinkrankenhaus der Unterklasse 86.10.1 (Abschnitt Q).

Andererseits umfasst der Abschnitt O nicht ausschließlich staatliche Stellen: private Einheiten, die typische "Tätigkeiten der öffentlichen Verwaltung" ausführen, werden ebenfalls hier eingeordnet.

3.4.5 **Abschnitt T: Private Haushalte mit Hauspersonal; Herstellung von Waren und Erbringung von Dienstleistungen durch private Haushalte für den Eigenbedarf ohne ausgeprägten Schwerpunkt**

Die Abteilung 97 umfasst nur Tätigkeiten der **privaten Haushalte als Arbeitgeber** von Hauspersonal. Das Ergebnis dieser Tätigkeiten gilt in den Volkswirtschaftlichen Gesamtrechnungen als Produktion. Aus diesem Grund und für bestimmte Erhebungen wurde diese Abteilung in die WZ 2008 aufgenommen. Die Tätigkeiten von Hausangestellten werden hier nicht zugeordnet. Beispielsweise ist die Betreuung von Kleinkindern der Unterklasse 88.91.0 der WZ 2008 zuzuordnen, das Wäschewaschen der Klasse 96.01.0 und die Tätigkeit von Hausdienern der Unterklasse 96.09.0.

In Datenerhebungen z. B. über die Arbeitskräfte oder über die Zeitverwendung ergab sich die Notwendigkeit, **Tätigkeiten für den Eigenbedarf** zu erfassen. Während einerseits marktbestimmte Tätigkeiten durchweg nach den bestehenden Regeln zur Ermittlung des zutreffenden WZ-Kodes zu klassifizieren sind, erwies sich die Anwendung dieser Regeln auf Tätigkeiten für den Eigenbedarf als schwierig, weil bei diesen Tätigkeiten Dienstleistungen landwirtschaftlicher Art, des Baugewerbes, der Textilherstellung, der Reparatur und anderer Dienstleistungen Hand in Hand gehen. Abteilung 98 ("Herstellung von Waren und Erbringung von Dienstleistungen durch private Haushalte für den Eigenbedarf ohne ausgeprägten Schwerpunkt") entspricht den Abteilungen 96 und 97 der NACE Rev. 1 bzw. NACE Rev. 1.1, die in WZ 93 und WZ 2003 jedoch nicht enthalten waren. Für Unternehmensstatistiken ist Abteilung 98 (und waren die Abteilungen 96 und 97 der NACE Rev. 1.1) nicht relevant, wohl aber für Datenerhebungen über Tätigkeiten der Haushalte und Tätigkeiten zur Selbstversorgung.

4 Verbindung zwischen der WZ 2008 und anderen Klassifikationen

Die WZ 2008 fügt sich über die NACE Rev. 2 in ein integriertes System europäischer und internationaler Wirtschaftsklassifikationen ein. Diese Klassifikationen können somit auch für das Verständnis und die Auslegung der WZ 2008 nützlich sein. In diesem Abschnitt werden die Beziehungen zwischen der NACE Rev. 2 (und damit der WZ 2008) und anderen mit ihr verbundenen Klassifikationen beschrieben, die im Unterabschnitt 1.1 dieser Vorbemerkungen grafisch dargestellt sind. Zunächst werden die Verbindungen zu internationalen Klassifikationen der Vereinten Nationen im Einzelnen beschrieben. Anschließend werden die Beziehungen zu den anderen (EU-) Klassifikationen erläutert. Schließlich werden die Beziehungen zu anderen multinationalen Klassifikationen, die über die internationalen Klassifikationen bestehen, ebenso aufgeführt wie die in den Volkswirtschaftlichen Gesamtrechnungen verwendeten aggregierten Strukturen.

RAMON, der Online-Server von Eurostat für Metadaten, bietet detaillierte Informationen über internationale, regionale und nationale statistische Klassifikationen und deren Aufbau, die für zahlreiche statistische Gebiete entwickelt worden sind: Wirtschaftsanalyse, Umwelt, Bildung, Berufe, Volkswirtschaftliche Gesamtrechnungen usw. Die Informationen behandeln unterschiedliche Gesichtspunkte und umfassen allgemeine Beschreibungen, die den Aufbau der Klassifikationen (d. h. die Codes und Positionen bzw. Bezeichnungen), Erläuterungen, Gegenüberstellungen zwischen Klassifikationen, Unterlagen zur Methodik und andere Informationen allgemeiner Art über Klassifikationen betreffen. Der Server ist unter der Adresse <http://www.europa.eu.int/comm/eurostat/ramon/> im Internet für die Öffentlichkeit zugänglich. Das Statistische Bundesamt veröffentlicht verschiedene Klassifikationen, Gegenüberstellungen usw. sowie ein Suchsystem zur Unterstützung bei der Anwendung der WZ und einen Zugang zum Eurostat-Server RAMON unter <http://www.destatis.de> (Menüpunkt "Klassifikationen").

4.1 Verbindungen zu internationalen Klassifikationen

4.1.1 Die internationale Familie von Wirtschafts- und Sozialklassifikationen

Die internationale Familie von Wirtschafts- und Sozialklassifikationen besteht aus den Klassifikationen, die im Klassifikationsverzeichnis der Vereinten Nationen aufgeführt und als Leitlinien von der Statistischen Kommission der Vereinten Nationen oder anderen zuständigen zwischenstaatlichen Gremien für Statistiken über Wirtschaft, Bevölkerung, Arbeitswelt, Gesundheit, Bildung, soziale Wohlfahrt, Geografie, Umwelt, Zeitverwendung, Tourismus usw. angenommen worden sind. Dazu gehören auch diejenigen Klassifikationen zu ähnlichen Themen, die im Verzeichnis aufgeführt und von den internationalen Klassifikationen abgeleitet oder mit ihnen verbunden sind und die vorwiegend – aber nicht ausschließlich – zu regionalen oder nationalen Zwecken (wie die NACE und die CPA) verwendet werden.

Innerhalb der Familie der Wirtschafts- und Sozialklassifikationen unterscheidet man drei Haupttypen: Referenz- oder Bezugsklassifikationen, abgeleitete Klassifikationen und verbundene Klassifikationen.

Referenzklassifikationen sind innerhalb dieser Familie diejenigen Wirtschafts- und Sozialklassifikationen, die auf internationalen Übereinkünften beruhen, die von der Statistischen Kommission der Vereinten Nationen oder anderen zuständigen zwischenstaatlichen Einrichtungen gebilligt wurden, etwa von der Internationalen Arbeitsorganisation (IAO), dem Internationalen Währungsfonds (IWF), der Organisation der Vereinten Nationen für Erziehung, Wissenschaft und Kultur (UNESCO), der Weltgesundheitsorganisation (WHO) oder der Weltzollorganisation (WZO), je nach Sachgebiet. Somit haben die Referenzklassifikationen eine breite Akzeptanz und amtliche Zustimmung erfahren und sind als Leitlinien zur Erstellung abgeleiteter Klassifikationen genehmigt und empfohlen worden. Sie können als Muster für die Erarbeitung oder Überarbeitung anderer Klassifikationen verwendet werden, und zwar sowohl hinsichtlich des Aufbaus als auch hinsichtlich der Art und der Definition der Klassifikationspositionen. Die ISIC ist die internationale Referenzklassifikation für die Wirtschaftszweigklassifikationen.

Abgeleitete Klassifikationen beruhen auf Referenzklassifikationen. Abgeleitete Klassifikationen können erstellt werden entweder durch Übernahme von Struktur und Gliederungskategorien der Referenzklassifikation, die dann möglicherweise noch tiefer gegliedert werden, oder durch Umstellung oder Aggregation von Positionen aus einer oder mehreren Referenzklassifikationen. Abgeleitete Klassifikationen sind häufig für die Verwendung auf nationaler oder multinationaler Ebene ausgelegt. Die NACE ist eine von der ISIC abgeleitete Klassifikation, die WZ wurde wiederum von der NACE abgeleitet.

Verbundene Klassifikationen beziehen sich zum Teil auf Referenzklassifikationen, und für den Vergleich von Statistiken sind Gegenüberstellungen erforderlich. Die NAICS (siehe unten) ist eine mit der ISIC verbundene Klassifikation.

4.1.2 Das integrierte Klassifikationssystem der Vereinten Nationen für Tätigkeiten und Produkte

Die Statistische Kommission der Vereinten Nationen schlug 1989 ein Set von Klassifikationen vor, die zusammen ein integriertes System zur Klassifizierung von Tätigkeiten, Gütern und Dienstleistungen bilden und für unterschiedliche Arten von Wirtschaftsstatistiken auf Weltebene verwendet werden können. Die Hauptbestandteile dieses Systems sind die ISIC, die CPC, die SITC und die BEC¹²⁾, die untereinander eng verflochten sind:

12) Classification by Broad Economic Categories: Defined in Terms of SITC, Rev. 3, Statistical Papers, No. 53/Rev.3 and corrigendum (United Nations publication, Sales No. E.86.XVII.4 and Corr.1).

- Die ISIC bildet innerhalb des Systems die Tätigkeiten bzw. Wirtschaftszweige ab.
- Die CPC ist das zentrale Instrument zur Klassifizierung von Gütern und Dienstleistungen.
- Die SITC ist die zum Zweck von Vergleichen zusammengefasste Klassifikation transportierbarer Güter (Waren) für die internationale Handelsstatistik.
- Die BEC sind die Klassifikation der Güter nach großen Wirtschaftskategorien (Broad Economic Categories) für die Wirtschaftsanalyse.

Was die Waren anbelangt, werden sowohl in der CPC als auch in der SITC die Positionen und Unterpositionen des HS (Harmonisiertes System zur Bezeichnung und Codierung der Waren) als Bauelemente für deren Unterteilungen verwendet, d. h. jede Position auf der untersten Ebene der CPC entspricht genau mindestens einer Position oder Unterposition des HS oder einem Aggregat aus zwei oder mehr Positionen oder Unterpositionen des HS. Insbesondere in der Landwirtschaft gibt es auch Fälle, in denen eine HS-Position in mehrere Positionen der CPC aufgespalten wird.

Das HS ist die von der Weltzollorganisation für den Außenhandel erstellte internationale Klassifikation. Das HS wird sowohl als Zolltarif als auch für die Außenhandelsstatistik verwendet. Es ist hierarchisch aufgebaut und enthält ausführliche Definitionen und Merkmale von ungefähr 5000 Waren. Es ist in 96 Kapitel untergliedert, die jeweils mit einem zweistelligen numerischen Code gekennzeichnet sind. Die Kapitel sind in Positionen untergliedert, diese wiederum in Unterpositionen. Die Positionen sind durch einen vierstelligen und die Unterpositionen durch einen sechsstelligen numerischen Code identifiziert. Das HS umfasst Waren, d. h. Produkte mit einer physischen Dimension, enthält jedoch auch Elektrizität. Das HS enthält aber keine Dienstleistungen als solche, sondern nur deren materielle Erscheinungsform (z. B. Architektenpläne, Softwaredisketten, sogar Originalkunstwerke, Antiquitäten usw.). In das HS werden auch gebrauchte Ausrüstungen eingereiht. Die letzte Revision des HS wurde 2007 umgesetzt.

In der CPC sind die Produkte gemäß ihren physischen Merkmalen und den ihnen eigenen wesentlichen Eigenschaften bzw. der Art der erbrachten Dienstleistungen angeordnet. Berücksichtigt werden dabei auch die verwendeten Rohstoffe, das Produktionsverfahren, der Verwendungszweck der Güter usw. Obwohl dies dieselben Kriterien sind, die auch bei Wirtschaftszweigklassifikationen angewendet werden, handelt es sich bei der CPC nicht um eine von der Wirtschaftszweigklassifikation abhängige Güterklassifikation. Deshalb ist das Kodierungssystem der CPC von dem der ISIC völlig verschieden.

In der CPC wird jedoch auch das Kriterium des wirtschaftlichen Ursprungs berücksichtigt. Gemäß diesem Kriterium (das in der EU auf die NACE und die CPA angewendet wird) sind in einer Kategorie einer Güterklassifikation Waren oder Dienstleistungen vereint, die das Produktionsergebnis ein und desselben Wirtschaftszweigs darstellen. Man hatte sich daher bemüht, die Positionen auf der untersten Ebene der CPC so festzulegen, dass auf dieser Ebene so viele Güter wie möglich einer einzelnen Position der ISIC zugeordnet werden können. Die

Veröffentlichung der CPC umfasst auch die Gegenüberstellung zwischen CPC-Unterklassen und den entsprechenden Klassen der ISIC. Freilich lässt sich das Ursprungskriterium selbst auf der am tiefsten aufgegliederten Ebene nicht immer sinnvoll anwenden.

Eine überarbeitete Version der CPC, die CPC Ver. 2, wurde von der Statistischen Kommission der Vereinten Nationen im März 2006 angenommen.

Die SITC folgt einem Ordnungsprinzip, bei dem die verwendeten Rohstoffe, die Produktionsstufe und die letzte Verwendung im Vordergrund der Überlegungen stehen.

Zweck der BEC ist es, die Konvertierung von auf Grundlage der SITC vorliegenden Daten in sinnvolle Aggregate für die Wirtschaftsanalyse zu ermöglichen. Maßgebend dafür ist die dem SNA eigene Unterscheidung zwischen Anlagegütern, Vorleistungen sowie Ge- und Verbrauchsgütern. Es besteht keine unmittelbare Beziehung zwischen der ISIC und den BEC, da letztere die Positionen der SITC in den 19 Kategorien der BEC zusammenfassen. Die BEC wurden 1986 auf Grundlage der dritten Revision der SITC überarbeitet. Danach wurde die Festlegung der BEC-Kategorien in Form von Unterpositionen des HS angepasst, um Änderungen am HS in den Jahren 2002 und 2007 nachzuvollziehen.

4.1.3 Verbindung NACE – ISIC

Die NACE ist eine von der ISIC abgeleitete Klassifikation. Die Unterteilungen auf allen Ebenen der NACE sind definitionsgemäß entweder mit einzelnen ISIC-Positionen identisch oder Teilmengen derselben. Die erste und die zweite Ebene der ISIC Rev. 4 (Abschnitte und Abteilungen) sind mit den Abschnitten und Abteilungen der NACE Rev. 2 identisch. Die dritte und die vierte Ebene der ISIC Rev. 4 (Gruppen und Klassen) werden in der NACE Rev. 2 den europäischen Anforderungen entsprechend untergliedert. Die Gruppen und Klassen der NACE Rev. 2 lassen sich jedoch stets zu den Gruppen und Klassen der ISIC Rev. 4 aggregieren, von denen sie abgeleitet sind. Durch die weitere Untergliederung der NACE Rev. 2 gegenüber der ISIC Rev. 4 wird die Klassifikation stärker an die Strukturen der europäischen Volkswirtschaften angepasst.

Auch die in der ISIC und der NACE verwendeten Kodierungssysteme sind soweit wie möglich identisch. Um sie leicht unterscheiden zu können, wurde bei der NACE zwischen den ersten beiden Stellen (Kodierung der Abteilung) und den letzten beiden Stellen (Kodierung der Gruppen und Klassen) ein Punkt gesetzt. Da man einige Gruppen und Klassen der ISIC Rev. 4 in NACE-Gruppen und -Klassen untergliedert hat, ohne dabei weitere hierarchische Ebenen einzuführen, weichen bei den Gruppen und Klassen einige ISIC-Kodes von den entsprechenden NACE-Kodes ab. Eine Tätigkeit auf der Ebene der Gruppen oder Klassen kann daher in der NACE Rev. 2 durch einen numerischen Code identifiziert sein, der von dem in der ISIC Rev. 4 verwendeten Code abweicht.

Die WZ 2008 übernimmt die Kodierung der NACE Rev. 2 und fügt zur Erfüllung des über die europäischen Interessen hinausgehenden Informationsbedarfs eine weitere Gliederungsebene hinzu. Die Codes der WZ 2008 sind fünfstellig numerisch, wobei die fünfte Stelle durch einen Punkt von dem NACE-Kode abgetrennt ist.

4.1.4 Verbindungen zwischen der NACE und anderen internationalen Klassifikationen

Noch einige andere von den Vereinten Nationen oder anderen zwischenstaatlichen Einrichtungen entwickelte Klassifikationen haben (mehr oder weniger enge) Verbindungen zur ISIC oder verwenden Teile der ISIC zur Festlegung eines eigenen Erfassungsbereiches oder ihrer Gliederungspositionen. Infolgedessen stehen sie auch mit der NACE und damit mit der WZ in Beziehung. Diese Klassifikationen wurden für Statistiken über Berufe, Beschäftigung, Ausgaben, Bildung, Tourismus und Umwelt entwickelt. Die wichtigsten sind im Folgenden aufgeführt. Ausführlichere Informationen zu Ihnen finden Interessierte auf der Website der Vereinten Nationen (http://unstats.un.org/unsd/cr/registry/class_default.asp):

- Klassifikation der Ausgaben des Staates nach dem Verwendungszweck (COFOG)
- Internationale Standardklassifikation des Bildungswesens (ISCED)¹³⁾ ;
- Internationale Standardklassifikation der Berufe (ISCO)¹⁴⁾ ;
- Satellitenkonto für den Tourismus (TSA)¹⁵⁾ ;
- Systematik des Sektors Informations- und Kommunikationstechnik (ICT)¹⁶⁾ ;
- Definition des Sektors Inhalte- und Mediengewerbe.

4.2 Verbindungen zu anderen EU-Klassifikationen

4.2.1. Güterklassifikation in Verbindung mit den Wirtschaftszweigen – CPA

Die CPA¹⁷⁾ ist die europäische Fassung der CPC und dient den gleichen Zwecken. Darüber hinaus werden in der EU spezifische Erhebungsklassifikationen für bestimmte statistische Bereiche mit der CPA verknüpft, sofern die CPA selbst nicht für die Erhebung verwendet wird. Die CPA bildet zwar das europäische Gegenstück zur CPC, ist jedoch zumeist tiefer gegliedert

13) International Standard Classification of Education (ISCED 1997) (Paris, UNESCO, November 1997). Eine Neufassung ist in Vorbereitung und soll bis 2011 fertig gestellt sein.

14) International Standard Classification of Occupations (ISCO-1988) (Genf, IAO, 1988). Eine revidierte Fassung, die ISCO-08, wird im Dezember 2008 verabschiedet. Weiterführende Informationen im Internet unter <http://www.ilo.org/public/english/bureau/stat/isco/index.htm>.

15) Kommission der Europäischen Gemeinschaften, Organisation für Wirtschaftliche Entwicklung und Zusammenarbeit, Vereinte Nationen und Welttourismusorganisation, Tourism Satellite Account: Recommended Methodological Framework, Statistical Papers, No. 80 (United Nations publication, Sales No. E.01.XVII.9).

16) Informationen unter www.oecd.org im Internet.

17) Verordnung (EWG) Nr. 3696/93 des Rates vom 29. Oktober 1993 betreffend die statistische Güterklassifikation in Verbindung mit den Wirtschaftszweigen in der Europäischen Wirtschaftsgemeinschaft (ABl. L 342 vom 31. Dezember 1993).

und auch anders aufgebaut. Die EU hat sich für ihre Entwicklung das Kriterium des wirtschaftlichen Ursprungs zu Eigen gemacht und die NACE als Bezugsrahmen herangezogen. Daher entspricht der Aufbau der CPA in der Regel dem der NACE bis zur vierten Ebene (Klassen). Die CPC-Unterklassen sind im Allgemeinen nach ihrem wirtschaftlichen Ursprung angeordnet (umsortiert). Die Verbindung zwischen CPA 2008 und NACE Rev. 2 lässt sich in der Kodierung der CPA erkennen. Auf allen Ebenen der CPA 2008 sind die ersten vier Stellen, von wenigen Ausnahmen abgesehen, so kodiert wie in der NACE Rev. 2. Als Instrument für die tägliche statistische Arbeit kann die CPA ebenso wie die anderen Güterklassifikationen hilfreich sein, um die einzelnen Tätigkeiten durch charakteristische Produkte zu bestimmen. Zu beachten ist jedoch, dass die Verknüpfung der Tätigkeiten mit Gütern in bestimmten Fällen nur auf einer Vereinbarung beruht, nämlich dann, wenn unterschiedliche Tätigkeiten mit unterschiedlichen Produktionsverfahren dieselben Produkte zum Ergebnis haben oder wenn die Güterklassifikation nicht tief genug gegliedert ist, so dass heterogene Güterpositionen den Wirtschaftszweigen nur schwerpunktmäßig zugeordnet werden können. Darüber hinaus ergeben sich durch Zuordnungsentscheidungen des zuständigen Ausschusses auf EU-Ebene in Einzelfällen bewusst Abweichungen.

4.2.2 Die Kombinierte Nomenklatur – KN

Die Kombinierte Nomenklatur (KN) wird seit 1988 in der EU als zolltarifliche und außenhandelsstatistische Klassifikation verwendet und ist tiefer gegliedert als das HS. Ebenso wie dieses umfasst sie nur Waren (einschließlich elektrischem Strom) und hat in der Ausgabe 2008 rund 9700 Unterpositionen. Die Unterpositionen der KN sind durch einen achtstelligen numerischen Code identifiziert, wobei dem jeweiligen HS-Code zwei Stellen angefügt werden. Die KN wird jährlich überarbeitet und ist als EU-Verordnung in den Mitgliedstaaten rechtsverbindlich.

4.2.3. PRODCOM

PRODCOM bezeichnet das EU-System für Produktionsstatistiken im Bergbau und Verarbeitenden Gewerbe (unter Einbeziehung der so genannten "industriellen Dienstleistungen" Reparatur, Instandhaltung, Installation und Veredlung). Die Güterklassifikation (PRODCOM-Liste), auf der die Produktionsstatistiken beruhen, wird jährlich vom PRODCOM-Ausschuss aufgestellt. Die Positionen der PRODCOM-Liste sind von der KN abgeleitet, aber ihre Kodierung beruht auf einer tieferen Untergliederung der CPA-Kodierung. Die PRODCOM-Positionen sind durch achtstellige numerische Codes gekennzeichnet; die ersten sechs Stellen sind mit denen des CPA-Kodes identisch. Die PRODCOM-Liste ist daher mit der CPA verbunden und steht mit ihr in Einklang. Die Verknüpfung mit der CPA lässt eine Verknüpfung mit der NACE zu, indem sie es ermöglicht festzustellen, welche Unternehmen die Produkte hergestellt haben, während die Verknüpfung mit der KN Vergleiche zwischen Produktionsstatistiken und Außenhandelsstatistiken erlaubt.

Ausgehend von der PRODCOM-Liste und unter Verwendung der CPA-Positionen als höhere Hierarchieebenen wurde in Deutschland das **Güterverzeichnis für Produktionsstatistiken** entwickelt, dessen Ausgabe 2009 (GP 2009) mit der WZ 2008 korrespondiert. Es ist im Warenteil der WZ 2008 ein wichtiges und nützliches Instrument zur Beschreibung der Wirtschaftszweige.

4.2.4 Industrielle Hauptgruppen – MIG

Bei den MIGs handelt es sich um die "Main Industrial Groupings" (Industrielle Hauptgruppen). Sie bilden eine Zusammenfassung von Wirtschaftszweigen, die unter Nachfrageaspekten auf die typischerweise (ggf. vereinbarungsgemäß) in ihnen hergestellten Güter abstellt: Investitionsgüter, Vorleistungsgüter, Gebrauchsgüter, Verbrauchsgüter sowie Energie. Die Industriellen Hauptgruppen werden für mehrere Indikatoren verwendet, darunter der Index der Industrieproduktion sowie der Erzeugerpreisindex.

4.3 Verbindung mit anderen multinationalen Klassifikationen

NAICS (North American Industry Classification System) ist die Bezeichnung der nordamerikanischen Wirtschaftszweigklassifikation. Darin werden seit ihrer Erarbeitung Mitte der 90er Jahre des vorigen Jahrhunderts die Wirtschaftszweige in den Statistiken von Kanada, Mexiko und den Vereinigten Staaten einheitlich erfasst, um Wirtschaftsanalysen der drei nordamerikanischen Länder zu erleichtern. Grundlage der NAICS ist ein produktionsorientiertes Konzept, und es werden statistische Einheiten klassifiziert und nicht Wirtschaftszweige. Folglich unterscheiden sich die ISIC (und damit NACE und WZ) und die NAICS in ihrem Aufbau wesentlich. Da die gemäß der NAICS erhobenen statistischen Daten auf der zweistelligen Ebene der Abteilungen der ISIC Rev. 4 / NACE Rev. 2 aggregiert werden können, ist die Vergleichbarkeit der Daten insoweit gewährleistet. In vielen Fällen sind Verknüpfungen bei noch tieferer Aufgliederung möglich. Detaillierte Informationen zur Übereinstimmung zwischen NAICS und ISIC sind auf der NAICS-Internet-Website (USA: <http://www.census.gov/naics>, Kanada: <http://www.statcan.ca/>) veröffentlicht.

Die australische und neuseeländische Standardklassifikation der Wirtschaftszweige **ANZSIC (Australian and New Zealand Standard Industrial Classification)** dient in beiden Ländern zur Erstellung und Analyse von Statistiken nach Wirtschaftszweigen. Bei der Entwicklung der ANZSIC wurde großes Gewicht auf die Angleichung an internationale Normen gelegt. Als internationales Muster für die Bezugnahme diente die ISIC Rev. 3; im Zuge der Revision internationaler Wirtschaftsklassifikationen wurde sie überarbeitet. Weitere Informationen findet man auf der Website <http://www.statistics.gov.au/> des Australischen Statistischen Zentralamtes. Die ANZSIC ist weitaus enger mit der ISIC / NACE / WZ verwandt als die NAICS, da sich ihr Aufbau im Wesentlichen nach dem der ISIC richtet, so dass die Kategorien auf Abteilungsebene und auf tiefer gegliederten Ebenen zu Zweistellerkategorien der ISIC aggregiert werden können. Auch auf einer recht tiefen Gliederungsebene lassen sich die nach der ANZSIC ermittelten Daten oft in ISIC / NACE / WZ überführen.

Neben den EU-Mitgliedstaaten haben sich auch Norwegen und die Schweiz verpflichtet, eine von der NACE abgeleitete nationale Klassifikation zu verwenden. Über 150 Länder in der ganzen Welt verwenden Wirtschaftszweigklassifikationen, die entweder auf der NACE oder auf der ISIC beruhen.

4.4 Aggregate für die Volkswirtschaftlichen Gesamtrechnungen

Die mit den Volkswirtschaftlichen Gesamtrechnungen (VGR) Befassten haben festgestellt, dass sie Bedarf an zwei genormten Aggregaten der ISIC/NACE-Kategorien haben, um sie im Rahmen der VGR für die Berichterstattung über eine Vielzahl von Ländern zu verwenden. Das erste, "grobe" Aggregat fasst die Abschnitte der ISIC / NACE / WZ zu 10/11 Kategorien zusammen; das zweite, "mittelgrobe" Aggregat ist eine Zusammenfassung der Abteilungen zu 38 Kategorien. Diese beiden Aggregate sind zwar kein Bestandteil der ISIC / NACE / WZ, fügen sich aber in deren Aufbau nahtlos ein ("grobe" Struktur: Abschnitte, "mittelgrobe" Struktur: Abteilungen).

In der folgenden Tabelle wird das "grobe SNA/ISIC-Aggregat A*10/11" wiedergegeben:

| | Abschnitte der ISIC Rev. 4/ NACE Rev. 2/ WZ 2008 | Bezeichnung |
|-----------|---|---|
| 1 | A | Landwirtschaft, Forstwirtschaft und Fischerei |
| 2 | B, C, D und E | Verarbeitendes Gewerbe, Bergbau und Gewinnung von Steinen und Erden, sonstige Industrie |
| 2a | C | <i>Davon:</i> Verarbeitendes Gewerbe |
| 3 | F | Baugewerbe |
| 4 | G, H und I | Handel, Verkehr und Lagerei |
| 5 | J | Information und Kommunikation |
| 6 | K | Erbringung von Finanz- und Versicherungsdienstleistungen |
| 7 | L | Grundstücks- und Wohnungswesen* |
| 8 | M und N | Erbringung von freiberuflichen, wissenschaftlichen und technischen Dienstleistungen sowie von sonstigen wirtschaftlichen Dienstleistungen |
| 9 | O, P und Q | Öffentliche Verwaltung, Verteidigung; Sozialversicherung, Erziehung und Unterricht, Gesundheits- und Sozialwesen |
| 10 | R, S, T und U | Sonstige Dienstleistungen |

* einschließlich der unterstellten Mieten für Eigentümerwohnungen

Die folgende Tabelle gibt das "mittelgrobe SNA/ISIC-Aggregat A *38" wieder:

| | A*38-Kode | ISIC Rev. 4/NACE Rev. 2 | Abteilungen |
|----|------------------|--|--------------------|
| 1 | A | Landwirtschaft, Forstwirtschaft und Fischerei | 01 bis 03 |
| 2 | B | Bergbau und Gewinnung von Steinen und Erden | 05 bis 09 |
| 3 | CA | Herstellung von Nahrungs- und Genussmitteln, Getränken und Tabakerzeugnissen | 10 bis 12 |
| 4 | CB | Herstellung von Textilien, Bekleidung, Leder, Lederwaren und Schuhen | 13 bis 15 |
| 5 | CC | Herstellung von Holzwaren, Papier, Pappe und Waren daraus, Herstellung von Druckerzeugnissen | 16 bis 18 |
| 6 | CD | Kokerei und Mineralölverarbeitung | 19 |
| 7 | CE | Herstellung von chemischen Erzeugnissen | 20 |
| 8 | CF | Herstellung von pharmazeutischen Erzeugnissen | 21 |
| 9 | CG | Herstellung von Gummi- und Kunststoffwaren sowie von Glas und Glaswaren, Keramik, Verarbeitung von Steinen und Erden | 22 + 23 |
| 10 | CH | Metallerzeugung und -bearbeitung, Herstellung von Metallerzeugnissen | 24 + 25 |
| 11 | CI | Herstellung von Datenverarbeitungsgeräten, elektronischen und optischen Erzeugnissen | 26 |
| 12 | CJ | Herstellung von elektrischen Ausrüstungen | 27 |
| 13 | CK | Maschinenbau | 28 |
| 14 | CL | Fahrzeugbau | 29 + 30 |
| 15 | CM | Sonstige Herstellung von Waren, Reparatur und Installation von Maschinen und Ausrüstungen | 31 bis 33 |
| 16 | D | Energieversorgung | 35 |
| 17 | E | Wasserversorgung; Abwasser- und Abfallentsorgung und Beseitigung von Umweltverschmutzungen | 36 bis 39 |
| 18 | F | Baugewerbe | 41 bis 43 |
| 19 | G | Handel; Instandhaltung und Reparatur von Kraftfahrzeugen | 45 bis 47 |
| 20 | H | Verkehr und Lagerei | 49 bis 53 |
| 21 | I | Gastgewerbe | 55 + 56 |
| 22 | JA | Verlagswesen, audiovisuelle Medien und Rundfunk | 58 bis 60 |
| 23 | JB | Telekommunikation | 61 |
| 24 | JC | Informationstechnologische und Informationsdienstleistungen | 62 +63 |
| 25 | K | Erbringung von Finanz- und Versicherungsdienstleistungen | 64 bis 66 |

| | | | |
|----|-----|---|-----------|
| 26 | L | Grundstücks- und Wohnungswesen* | 68 |
| 27 | MA | Erbringung von freiberuflichen und technischen Dienstleistungen | 69 bis 71 |
| 28 | MB | Wissenschaftliche Forschung und Entwicklung | 72 |
| 29 | MC | Sonstige freiberufliche, wissenschaftliche und technische Tätigkeiten | 73 bis 75 |
| 30 | N | Erbringung von sonstigen wirtschaftlichen Dienstleistungen | 77 bis 82 |
| 31 | O | Öffentliche Verwaltung, Verteidigung; Sozialversicherung | 84 |
| 32 | P | Erziehung und Unterricht | 85 |
| 33 | QA | Gesundheitswesen | 86 |
| 34 | QB | Heime und Sozialwesen | 87 + 88 |
| 35 | R | Kunst, Unterhaltung und Erholung | 90 bis 93 |
| 36 | S | Sonstige Dienstleistungen | 94 bis 96 |
| 37 | T** | Private Haushalte mit Hauspersonal; Herstellung von Waren und Erbringung von Dienstleistungen durch private Haushalte für den Eigenbedarf ohne ausgeprägten Schwerpunkt | 97 + 98* |
| 38 | U** | Exterritoriale Organisationen und Körperschaften | 99* |

* einschließlich der unterstellten Mieten für Eigentümerwohnungen

** Der gesamte Abschnitt U und ein Teil von Abschnitt T (Abteilung 98) befinden sich außerhalb der SNA-Definition der Produktion und bleiben bei der Datenübermittlung für das SNA leer, werden hier aber der Vollständigkeit halber aufgeführt.

5 Änderungen in der WZ 2008 gegenüber der WZ 2003

Beim Übergang auf die WZ 2008 wurde nicht nur die Gliederungsstruktur der Wirtschaftszweigklassifikation in einigen Bereichen umfassend geändert, es wurden auch der Abdeckungsbereich der Klassifikation erweitert und die Klassifizierungsregeln revidiert. Um geänderte Produktionsformen und neue Tätigkeiten zu berücksichtigen, wurden auf der obersten Klassifikationsebene konzeptionell neue Gliederungspositionen geschaffen, und es wurden neue Unterteilungen eingeführt. Gleichzeitig wurde versucht, den Aufbau der Klassifikation überall dort unangetastet zu lassen, wo eine Modifikation aufgrund der ökonomischen, technischen und gesellschaftlichen Veränderungen nicht zwingend erforderlich war.

Die WZ 2008 ist in einigen Bereichen tiefer gegliedert, als ihre Vorgängerversion, vor allem im Bereich der Erbringung von Dienstleistungen. Dort ist dies auf allen Hierarchieebenen, einschließlich der höchsten, festzustellen; bei den anderen Wirtschaftszweigen, z. B. der Landwirtschaft, betrifft die feinere Aufgliederung zumeist nur die untere Klassifikationsebene. Insgesamt konnte der Umfang der WZ 2008 gegenüber der WZ 2003 jedoch um rund 20 % reduziert werden.

5.1 Veränderungen der Struktur

Auf der obersten Hierarchieebene der WZ 2008 lassen sich einige Abschnitte ohne weiteres mit der Vorgängerversion der Klassifikation vergleichen. Freilich verhindert die Einführung einiger neuer Konzepte auf der Abschnittsebene, z. B. der Abschnitt "Information und Kommunikation" einen einfachen Gesamtvergleich zwischen der WZ 2008 und der WZ 2003. In der folgenden Tabelle kann daher nur die ungefähre Entsprechung zwischen den Abschnitten von WZ 2008 und WZ 2003 dargestellt werden. Diese Tabelle gibt nur eine grobe 1-zu-1-Gegenüberstellung zwischen den Abschnitten wieder. Ein detaillierter Umsteigeschlüssel findet sich in den Anhängen 4 und 5 dieser Publikation.

| WZ 2003 | | WZ 2008 | |
|------------|--|------------|--|
| Ab-schnitt | Bezeichnung | Ab-schnitt | Bezeichnung |
| A | Land- und Forstwirtschaft | A | Land- und Forstwirtschaft, Fischerei |
| B | Fischerei und Fischzucht | | |
| C | Bergbau und Gewinnung von Steinen und Erden | B | Bergbau und Gewinnung von Steinen und Erden |
| D | Verarbeitendes Gewerbe | C | Verarbeitendes Gewerbe |
| E | Energie- und Wasserversorgung | D | Energieversorgung |
| | | E | Wasserversorgung; Abwasser- und Abfallentsorgung und Beseitigung von Umweltverschmutzungen |
| F | Baugewerbe | F | Baugewerbe |
| G | Handel; Instandhaltung und Reparatur von Kraftfahrzeugen und Gebrauchsgütern | G | Handel; Instandhaltung und Reparatur von Kraftfahrzeugen |
| H | Gastgewerbe | I | Gastgewerbe |
| I | Verkehr und Nachrichtenübermittlung | H | Verkehr und Lagerei |
| | | J | Information und Kommunikation |
| J | Kredit- und Versicherungsgewerbe | K | Erbringung von Finanz- und Versicherungsdienstleistungen |

| | | | |
|---|--|---|---|
| K | Grundstücks- und Wohnungswesen, Vermietung beweglicher Sachen, Erbringung von wirtschaftlichen Dienstleistungen, anderweitig nicht genannt | L | Grundstücks- und Wohnungswesen |
| | | M | Erbringung von freiberuflichen, wissenschaftlichen und technischen Dienstleistungen |
| | | N | Erbringung von sonstigen wirtschaftlichen Dienstleistungen |
| L | Öffentliche Verwaltung, Verteidigung, Sozialversicherung | O | Öffentliche Verwaltung, Verteidigung; Sozialversicherung |
| M | Erziehung und Unterricht | P | Erziehung und Unterricht |
| N | Gesundheits-, Veterinär- und Sozialwesen | Q | Gesundheits- und Sozialwesen |
| O | Erbringung von sonstigen öffentlichen und persönlichen Dienstleistungen | R | Kunst, Unterhaltung und Erholung |
| | | S | Erbringung von sonstigen Dienstleistungen |
| P | Private Haushalte | T | Private Haushalte mit Hauspersonal; Herstellung von Waren und Erbringung von Dienstleistungen durch private Haushalte für den Eigenbedarf ohne ausgeprägten Schwerpunkt |
| Q | Exterritoriale Organisationen und Körperschaften | U | Exterritoriale Organisationen und Körperschaften |

Die gliederungsstrukturellen Änderungen zwischen der WZ 2003 und der WZ 2008 sind zu zahlreich, um sie hier vollständig wiedergeben zu können. Im Folgenden werden deshalb nur die auffälligsten von ihnen aufgeführt.

Die Abschnitte für Landwirtschaft und Fischerei sind in der WZ 2008 zusammengefasst worden. Im Gegenzug wurde die Aufgliederung dieses neuen Abschnitts A ("Land- und Forstwirtschaft, Fischerei") erheblich verfeinert. Dies geht auf wiederholte Wünsche nach einer stärkeren Differenzierung in der ISIC zurück, die notwendig wurde, weil die Landwirtschaft im wirtschaftlichen Gefüge vieler Entwicklungsländer eine bedeutende Rolle spielt.

In der WZ 2008 wurden neue Abteilungen im Verarbeitenden Gewerbe geschaffen, die für wichtige neue Wirtschaftszweige oder alte Wirtschaftszweige stehen, deren wirtschaftliche oder gesellschaftliche Bedeutung zugenommen hat. Beispiele sind die Schaffung separater Abteilungen für die Herstellung von pharmazeutischen Erzeugnissen (Abteilung 21) und die Herstellung von Datenverarbeitungsgeräten, elektronischen und optischen Erzeugnissen

(Abteilung 26). Der Erfassungsbereich der letztgenannten Abteilung unterscheidet sich von der Abteilung 30 der WZ 2003 ("Herstellung von Büromaschinen, Datenverarbeitungsgeräten und -einrichtungen") beträchtlich. Gleichzeitig wird dadurch eine systematische Unterscheidung zwischen der Herstellung elektrischer und elektronischer Erzeugnisse getroffen. Die neue Abteilung 26 eignet sich somit besser zur statistischen Erfassung von Tätigkeiten der Spitzentechnologie. Andere neue Abteilungen, etwa Abteilung 11 ("Getränkeherstellung") und 31 ("Herstellung von Möbeln") sind das Ergebnis der Aufspaltung bestehender Abteilungen, und ihre Bestandteile sind von der Gruppenebene auf die Abteilungsebene aufgestiegen. Zu erwähnen ist auch die Tatsache, dass die Gruppe 29.6 ("Herstellung von Waffen und Munition") der WZ 2003 aufgelöst und in der WZ 2008 auf verschiedene Abteilungen außerhalb des Maschinenbaus aufgeteilt wurde.

Die Abteilungen 22 ("Verlags- und Druckgewerbe, Vervielfältigung von bespielten Ton-, Bild- und Datenträgern") und 37 ("Recycling") der WZ 2003 sind in der WZ 2008 zu einem erheblichen Teile bzw. vollständig in Abschnitte außerhalb des Verarbeitenden Gewerbes verschoben worden (siehe unten).

Die Reparatur, Instandhaltung und Installation von Maschinen und Ausrüstungen, die bisher demselben Wirtschaftszweig wie die Herstellung der entsprechenden Waren bzw. Maschinen zugeordnet war, ist in der WZ 2008 in einer eigenen Abteilung 33 ("Reparaturen und Installationen von Maschinen und Ausrüstungen") zusammengefasst. Die Tätigkeiten werden aber weiterhin im Verarbeitenden Gewerbe erfasst. Alle spezialisierten Reparaturtätigkeiten können in der WZ nun gesondert zugeordnet werden, obwohl für das "Reparieren" kein besonderes Aggregat auf hoher Hierarchieebene geschaffen wurde.

In der WZ 2008 wurde ein neuer Abschnitt E ("Wasserversorgung; Abwasser- und Abfallentsorgung und Beseitigung von Umweltverschmutzungen") geschaffen, der die Tätigkeiten der "Abwasser- und Abfallbeseitigung und sonstigen Entsorgung" der Abteilung 90 der WZ 2003 umfasst. Zu ihm gehören außerdem die Tätigkeiten der Wasserversorgung aus Abteilung 41 der WZ 2003 und die Rückgewinnung von Wertstoffen, die im Wesentlichen der Abteilung 37 ("Recycling") der WZ 2003 entsprechen. In diesem Abschnitt sind jetzt Tätigkeiten aufgrund ihrer gemeinsamen politischen Bedeutung, aber auch aufgrund der tatsächlichen Organisation dieser Tätigkeiten in zahlreichen Ländern zusammengefasst. Die Aufgliederung dieser Tätigkeiten wurde erheblich verfeinert. Der Begriff "Recycling" kommt in der neuen Klassifikation nicht mehr vor, da er sich in der Vergangenheit als nicht eindeutig genug erwiesen hat.

Im Baugewerbe wird in der WZ 2008 auf Abteilungsebene zwischen "Hochbau", "Tiefbau" und "Vorbereitende Baustellenarbeiten, Bauinstallation und sonstiges Ausbaugewerbe" unterschieden. In der separaten Darstellung der vorbereitenden Baustellenarbeiten, der Bauinstallation und des sonstigen Ausbaugewerbes kommt konzeptionell eine Orientierung an den so genannten "Gewerken" zum Ausdruck, die in der wirtschaftlichen Realität von

Bedeutung sind. Dieses Konzept ersetzt die Struktur der Vorgängerversion, die sich im Wesentlichen nach der Stufe des Baufortschritts richtete. Bestandteil des Baugewerbes sind nun auch die Bauträger, die in der WZ 2003 zum Grundstücks- und Wohnungswesen gehört hatten.

Die Reparatur von Gebrauchsgütern wurde aus Abschnitt G ("Handel; Instandhaltung und Reparatur von Kraftfahrzeugen und Gebrauchsgütern") der WZ 2003 herausgenommen. Allerdings wurde die Zusammenfassung des Handels mit Kraftfahrzeugen sowie der Instandhaltung und Reparatur von Kraftfahrzeugen in einer Abteilung (Abteilung 45 der WZ 2008) im Interesse der Kontinuität beibehalten. Tankstellen werden in der WZ 2008 jedoch aus dieser "Kfz-Abteilung" herausgelöst und im "normalen" Einzelhandel eigenständig erfasst.

In Abschnitt I ("Gastgewerbe") der WZ 2008 wird bereits auf Abteilungsebene zwischen Beherbergung und Gastronomie unterschieden. Im Übrigen bleibt der Detaillierungsgrad der Gliederung in diesem Bereich gegenüber der WZ 2003 nahezu unverändert.

In der WZ 2008 wurde ein neuer Abschnitt J ("Information und Kommunikation") geschaffen, der die Produktion und den Vertrieb von Informationen und kulturellen Erzeugnissen, die Bereitstellung der Mittel zum Übermitteln oder Vertreiben dieser Erzeugnisse sowie von Daten oder Mitteilungen, informationstechnische Tätigkeiten und Tätigkeiten der Datenverarbeitung sowie sonstige Informationsdienstleistungen zusammenfasst. Unter diesen Abschnitt fallen das Verlagswesen, einschließlich des Verlegens von Software (Abteilung 58), die Herstellung von Filmen und von Tonaufnahmen sowie das Verlegen von Musik (Abteilung 59), die Herstellung und Ausstrahlung von Fernseh- und Hörfunkprogrammen (Abteilung 60), die Telekommunikation (Abteilung 61), Dienstleistungen der Informationstechnologie (Abteilung 62) und sonstige Informationsdienstleistungen (Abteilung 63). Diese Wirtschaftszweige befanden sich in der WZ 2003 in den Abschnitten D ("Verarbeitendes Gewerbe"), I ("Verkehr und Nachrichtenübermittlung"), K ("Grundstücks- und Wohnungswesen, Vermietung beweglicher Sachen, Erbringung von wirtschaftlichen Dienstleistungen, anderweitig nicht genannt") und O ("Erbringung von sonstigen öffentlichen und persönlichen Dienstleistungen"), was die Vergleichbarkeit mit früheren Versionen der WZ stark beeinträchtigt.

Im Abschnitt K der WZ 2008 wurden zwei Unterklassen eingefügt, nämlich die Unterklassen 64.20.0 ("Beteiligungsgesellschaften") und 64.30.0 ("Treuhand- und sonstige Fonds und ähnliche Finanzinstitutionen").

Der Abschnitt der WZ 2003 für "Grundstücks- und Wohnungswesen, Vermietung beweglicher Sachen, Erbringung von wirtschaftlichen Dienstleistungen, anderweitig nicht genannt" ist in der WZ 2008 in drei Abschnitte aufgeteilt worden. Das Grundstücks- und Wohnungswesen bildet jetzt einen eigenständiger Abschnitt (Abschnitt L), und zwar wegen seiner Größe und Bedeutung im SNA. Die übrigen Tätigkeiten wurden aufgeteilt in einen Abschnitt M ("Erbringung von freiberuflichen, wissenschaftlichen und technischen Dienstleistungen"), der

Tätigkeiten umfasst, die einen hohen Ausbildungsstand erfordern und den Nutzern Spezialkenntnisse und -fertigkeiten zur Verfügung stellen, und einen Abschnitt N ("Erbringung von sonstigen wirtschaftlichen Dienstleistungen") der Tätigkeiten abdeckt, die der Unterstützung allgemeiner Geschäftsabläufe dienen und bei denen nicht die Übertragung von Spezialwissen im Vordergrund steht. Zum letztgenannten Abschnitt gehört auch die Gruppe 77.4 ("Leasing von nichtfinanziellen immateriellen Vermögensgegenständen (ohne Copyrights)"), die in dieser Form ebenfalls neu ist. Datenverarbeitung und Datenbanken (in der WZ 2003 Abteilung 72) gehören nicht mehr zu einem dieser Abschnitte. Die Instandhaltung und Reparatur von Datenverarbeitungsgeräten und -einrichtungen wurden bei der Reparatur von Gebrauchsgütern in Abschnitt S eingeordnet, die Veröffentlichung von Software und IT-Tätigkeiten hingegen im neuen Abschnitt J.

Der Erfassungsbereich von Erziehung und Unterricht (Abschnitt P) wurde verändert und umfasst jetzt ausdrücklich auch den Sport-, Kultur- und sonstigen Unterricht sowie einschlägige Dienstleistungen für den Unterricht.

Feiner aufgegliedert wurde Abschnitt Q ("Gesundheits- und Sozialwesen"), in dem an die Stelle einer Abteilung in der WZ 2003 nunmehr drei Abteilungen treten. Überdies wurde dieser Bereich enger abgegrenzt, so dass er nur noch Tätigkeiten für die menschliche Gesundheit enthält und ein besseres Messinstrument für diesen wichtigen Wirtschaftszweig darstellt. Infolgedessen wurde das Veterinärwesen aus diesem Abschnitt ausgegliedert und als separate Abteilung dem Abschnitt M ("Erbringung von freiberuflichen, wissenschaftlichen und technischen Dienstleistungen") zugeordnet.

Erhebliche Teile von Abschnitt O der WZ 2003 ("Erbringung von sonstigen öffentlichen und persönlichen Dienstleistungen") gelangten in der WZ 2008 in die Abschnitte E ("Wasserversorgung; Abwasser- und Abfallentsorgung und Beseitigung von Umweltverschmutzungen") und J ("Information und Kommunikation"), wie oben beschrieben. Die übrigen Tätigkeiten wurden zwei neuen Abschnitten für Kunst, Unterhaltung und Erholung (Abschnitt R) und Erbringung von sonstigen Dienstleistungen (Abschnitt S) zugeschlagen. Infolgedessen haben z. B. kreative Tätigkeiten, der Betrieb von Bibliotheken sowie das Spiel-, Wett- und Lotteriewesen den Status von Abteilungen erhalten. Die Reparatur von Computern und Haushaltsgütern gehört ebenfalls zu diesem neuen Abschnitt S.

Neu ist in der WZ 2008 die Abteilung 98 ("Herstellung von Waren und Erbringung von Dienstleistungen durch private Haushalte für den Eigenbedarf ohne ausgeprägten Schwerpunkt") zur Verwendung bei Personen- oder Haushaltsbefragungen. Insoweit hat sich der Abdeckungsbereich der WZ erhöht.

Die folgende Tabelle gibt einen formalen Überblick über die Veränderungen beim Übergang von WZ 2003 auf WZ 2008:

| Gliederungsebene | WZ 2003 | WZ 2008 | Unterschiede |
|---------------------|---------|---------|--------------|
| Abschnitte | 17 | 21 | +4 |
| Abteilungen | 60 | 88 | +28 |
| Gruppen | 222 | 272 | +50 |
| Klassen | 513 | 615 | +102 |
| Unterklassen | 1041 | 839 | - 202 |

Von den 1041 Unterklassen der WZ 2003 wurden 313 im Verhältnis 1:1 in die WZ 2008 überführt, 376 weitere gingen ohne Aufspaltung in die WZ 2008 über, sei es durch reine Zusammenfassung vom Typ n:1, sei es als Bestandteil eines neuen Wirtschaftszweiges, dem außerdem noch Teile anderer Unterklassen der WZ 2003 zugeschlagen wurden. Allen diesen Fällen ist gemeinsam, dass den statistischen Einheiten, die den betroffenen Unterklassen der WZ 2003 zugeordnet waren, maschinell zuverlässig ein neuer WZ-Kode zugewiesen werden konnte.

5.2 Methodische Änderungen

Mit Einführung der WZ 2008 ändern sich auch zwei wichtige Klassifizierungsregeln, und zwar für die Klassifizierung bei vertikaler Integration und bei Auslagerung (Outsourcing) der physischen Produktion.

In der WZ 2003 wurden statistische Einheiten aus praktischen Gründen entsprechend dem endgültigen Output klassifiziert, den sie erzeugt haben, selbst wenn sie in einem integrierten Produktionsprozess auch die Vorprodukte für diesen Output erzeugt haben.

In der WZ 2008 erfolgt in Fällen **vertikaler Integration**, bei der verschiedene Produktionsstufen nacheinander von derselben Einheit ausgeführt werden und der aus einem Produktionsprozess hervorgegangene Output als Input für die nächste Stufe dient, die Klassifizierung entsprechend der Produktionsstufe, die den größten Beitrag zur Wertschöpfung der Einheit leistet (s. Unterabschnitt 3.2.3 dieser Vorbemerkungen).

Einheiten im Vertrieb von Gütern ohne eigene Warenproduktion (Converter), d. h. Einheiten, die fremd bezogene Waren in eigenem Namen verkaufen, deren Herstellung aber an Dritte ausgelagert haben, wurden in der WZ 2003 dem Verarbeitenden Gewerbe zugeordnet, wenn sie entweder Eigentümer des zu bearbeitenden Inputmaterials waren und/oder die gewerblichen Schutzrechte (Patente, Lizenzen usw.) an den von Dritten hergestellten Produkten besaßen.

In der WZ 2008 reicht der Besitz der gewerblichen Schutzrechte alleine jedoch nicht mehr für eine Klassifizierung im Verarbeitenden Gewerbe aus. Einheiten ohne Warenproduktion können nur noch dann im Verarbeitenden Gewerbe zugeordnet werden, wenn sie als Lohnauftraggeber dem Auftragnehmer (Subunternehmer) das wesentliche Inputmaterial für den Produktionsprozess unberechnet zur Verfügung stellen (s. Unterabschnitt 3.3.1 dieser Vorbemerkungen). Ist der Auftraggeber nicht Eigentümer des wesentlichen Inputmaterials für den in Auftrag gegebenen Produktionsprozess, so wird er in Abschnitt G ("Handel; Instandhaltung und Reparatur von Kraftfahrzeugen"), unter Umständen auch in anderen Abschnitten der WZ 2008, zugeordnet.

**Hinweise
für die Benutzung der
Klassifikation der Wirtschaftszweige,
Ausgabe 2008**

Hinweise für die Benutzung der Klassifikation der Wirtschaftszweige, Ausgabe 2008

Die vorliegende Veröffentlichung betrifft die für statistische Zwecke aufgestellte Klassifikation der Wirtschaftszweige, Ausgabe 2008 (WZ 2008).

Die **Gliederung** der WZ 2008 enthält neben der Kodierung und Bezeichnung für die Unterteilungen der WZ 2008 auch Hinweise auf die Gruppen und Klassen der Internationalen Systematik der Wirtschaftszweige (ISIC Rev. 4) der Vereinten Nationen, mit denen diese Unterteilungen in Verbindung stehen. Dabei zeigt ein "x" hinter dem Code der ISIC Rev. 4 an, dass deren Gruppen bzw. Klassen auf mehrere Gruppen bzw. Klassen der WZ 2008 aufgeteilt wurden.

Hauptteil der vorliegenden Veröffentlichung ist die Gliederung der WZ 2008 mit Erläuterungen. Bei der Gliederung selbst ist für die verschiedenen Ebenen jeweils die Kodierung und die ausführliche Bezeichnung des Wirtschaftszweiges angegeben. **Kurzbezeichnungen** für alle Gliederungsebenen können beim Statistischen Bundesamt, Gruppe IV A, angefordert werden.

Die **Erläuterungen** zur WZ 2008 sollen bei der Auslegung der Klassifikation helfen und dazu – auf den verschiedenen Gliederungsebenen – insbesondere Hinweise auf die Abgrenzung eines Wirtschaftszweiges von einem anderen geben. Sie sind grundsätzlich nicht als vollständig anzusehen, da eine abschließende Aufzählung aller zu einer Unterteilung zuzuordnenden Tätigkeiten den Rahmen dieser Veröffentlichung sprengen würde und außerdem nicht zuletzt auf Grund der ökonomischen und technologischen Entwicklung gar nicht möglich ist. Aufgeführt sind in der Regel vielmehr typische Tätigkeiten, die zu der betreffenden Unterteilung gehören, zum Teil werden auch bestimmte Institutionen genannt und deren typische Tätigkeiten beschrieben. Oft ergeben sich die typischen Tätigkeiten, die einer Unterteilung der WZ 2008 zuzuordnen sind, jedoch zweifelsfrei aus der Bezeichnung der Unterteilung; diese Aktivitäten sind in den Erläuterungen zur WZ 2008 nicht explizit aufgeführt. Teilweise werden in den Erläuterungen ergänzend – in einigen Fällen auch ausschließlich – solche Tätigkeiten genannt, die von der betreffenden Unterteilung erfasst werden sollen, obwohl ihre Zuordnung auch an anderer Stelle denkbar wäre. Erläuterungen wurden vor allem für die Unterklassen der WZ 2008 geschaffen, es liegen jedoch auch Erläuterungen für die höher aggregierten Ebenen dieser Klassifikation vor, wenn Aussagen getroffen werden können, die beispielsweise für eine ganze Gruppe, Abteilung oder einen kompletten Abschnitt gültig sind.

Die Erläuterungen enthalten sowohl positive (z. B. "Diese Unterklasse umfasst:") als auch negative (z. B. "Diese Unterklasse umfasst nicht:") Abgrenzungen. Gelegentlich finden sich auch in den positiven Abgrenzungen Einschränkungen des Inhalts der entsprechenden Unterteilung, wodurch darauf hingewiesen wird, dass bestimmte Tätigkeiten zwar prinzipiell zu dieser Unterteilung gehören, in besonderen

Fällen jedoch an anderer Stelle der WZ 2008 erfasst werden. Die negativen Abgrenzungen enthalten neben echten Verweisen zum Teil auch Hinweise auf verwandte Tätigkeiten.

Den verbindlichen Rahmen für die Erläuterungen zur WZ 2008 bilden die Erläuterungen zur statistischen Systematik der Wirtschaftszweige in der Europäischen Gemeinschaft (NACE Rev. 2), die ihrerseits auf den Erläuterungen zur Internationalen Systematik der Wirtschaftszweige (ISIC Rev. 4) basieren. Wo es aus deutscher Sicht notwendig oder zweckmäßig erschien, wurden unter maßgeblicher Beteiligung der zuständigen Wirtschaftsverbände, anderer Datennutzer sowie der zuständigen Fachstatistiker ergänzende Erläuterungen geschaffen, die sich jedoch in den vorgegebenen Rahmen einpassen mussten.

Als Anhang 4 und 5 enthält die vorliegende Veröffentlichung den **Umsteigeschlüssel** von der Klassifikation der Wirtschaftszweige, Ausgabe 2003 (WZ 2003), zur Klassifikation der Wirtschaftszweige, Ausgabe 2008 (WZ 2008) und seine Umkehrung. Diese Umsteigeschlüssel sollen die Veränderungen zwischen beiden Klassifikationen verdeutlichen und die Anwendung der WZ 2008 bei der Durchführung von Erhebungen sowie die Nutzung der statistischen Ergebnisse erleichtern.

Die Umsteigeschlüssel wurden für die untersten Ebenen von WZ 2003 und WZ 2008 erstellt. Sie entsprechen dem Stand bei Drucklegung dieser Veröffentlichung. Änderungen aufgrund neuerer Erkenntnisse, z. B. aus konkreten Erhebungen, vor allem aber aufgrund von Zuordnungsentscheidungen des zuständigen Ausschusses beim Statistischen Amt der Europäischen Gemeinschaften, die in allen Mitgliedstaaten der Europäischen Union verbindlich sind, können nicht ausgeschlossen werden. Informationen hierzu sind gegebenenfalls beim Statistischen Bundesamt, Gruppe IV A, erhältlich.

Bei den Umsteigeschlüsseln von der WZ 2003 zur WZ 2008 sind folgende Fälle zu unterscheiden:

- Eine Unterklasse der WZ 2003 entspricht genau einer Unterklasse der WZ 2008;
- eine Unterklasse der WZ 2003 teilt sich auf mehrere Unterklassen der WZ 2008 auf;
- mehrere Unterklassen der WZ 2003 werden zu einer Unterklasse der WZ 2008 zusammengefasst;
- mehrere Unterklassen der WZ 2003 teilen sich auf mehrere Unterklassen der WZ 2008 auf.

Die vorgenannten Zusammenhänge gelten für den Umsteigeschlüssel von der WZ 2008 zur WZ 2003 in umgekehrter Richtung. Immer dann, wenn bei einer der beiden betroffenen Klassifikationen mehrere Unterteilungen angesprochen sind, also nur Teile einer Unterteilung zugeordnet werden, wird das mit "ex" vor der Kodenummer gekennzeichnet. In der vorliegenden Veröffentlichung wurde allerdings in der jeweils ersten Spalte der Umsteigeschlüssel auf diese Kennzeichnung verzichtet; sie kann bei der Interpretation aber gedanklich hinzugefügt werden. Die in der dritten Spalte aufgeführten Texte geben den Inhalt der gegenübergestellten Unterteilungen bzw. der Teile davon wieder. In den Fällen, in denen nur Teile von Unterteilungen beider Klassifikationen einander gegenübergestellt wurden, sind die Texte lediglich als Hinweise zu verstehen, die nicht immer vollständig sein können.

Der Kode 00.00.0 in den Umsteigeschlüsseln bringt zum Ausdruck, dass die entsprechende Tätigkeit in der WZ 2003 nicht erfasst wurde.

Anhang 6 der vorliegenden Veröffentlichung enthält in alphabetischer Sortierung rund 5 000 tätigkeitsbezogene, institutionelle und andere Begriffe aus dem Text der Gliederung der WZ 2008 und den Erläuterungen dazu. Dabei ist jeweils die Kodierung der Unterteilung angegeben, der die betreffende Tätigkeit zuzuordnen ist. Dieses **alphabetische Stichwortverzeichnis** soll die Handhabung der WZ 2008 erleichtern, ist jedoch nicht als alleiniges Instrument für eine Zuordnung wirtschaftlicher Tätigkeiten zu dieser Klassifikation vorgesehen. Zur Vermeidung von Missverständnissen wird es in der Regel erforderlich sein, anhand der Gliederung der WZ 2008 sowie der Erläuterungen dazu zu prüfen, ob der in dem alphabetischen Stichwortverzeichnis enthaltene Hinweis im konkreten Fall zutreffend ist.

In das alphabetische Stichwortverzeichnis wurden nur Begriffe aufgenommen, die für eine Zuordnungsentscheidung nützlich sein können; auf allzu allgemeine Begriffe (z. B. "Waren") wurde dagegen verzichtet. Bei den aufgeführten Begriffen finden sich zum Teil zusätzliche Hinweise (z. B. "Prüfinstrumente, feinmechanisch-optische"), auch in Form von Ausschlüssen (z. B. "Fotoschulen (ohne gewerbliche Fotografie)"), die die Aussagefähigkeit des Stichwortverzeichnisses erhöhen. Das Verzeichnis ist als Schlagwortverzeichnis konzipiert. Nicht explizit vermerkt ist, ob es sich z. B. um die Herstellung, die Handelsvermittlung, den Großhandel oder den Einzelhandel von Gütern handelt, auf die Reparatur wird jedoch hingewiesen.

Die Suche in dem alphabetischen Stichwortverzeichnis kann sowohl nach Einzelbegriffen (z. B. "Surfbretter") als auch nach Oberbegriffen (z. B. "Sportgeräte") erfolgen. Werden zusammengesetzte Wörter (z. B. "Textildesign") oder Begriffe, die aus mehreren Wörtern bestehen (z. B. "elektrische Haushaltsgeräte"), nicht unter ihrem ersten Buchstaben gefunden, empfiehlt es sich, auch unter den ersten Buchstaben der Wortteile (z. B. "Design von Textilien") oder anderer Wörter des Begriffs (z. B. "Haushaltsgeräte, elektrische") zu suchen.

In der alphabetischen Reihenfolge sind die Umlaute "ä", "ö" und "ü" wie "a", "o" und "u" eingeordnet, der Buchstabe "ß" ist wie "ss" eingeordnet. Außerdem haben Leerstellen in der alphabetischen Sortierung Vorrang vor Satzzeichen und Buchstaben.

Abkürzungsverzeichnis

| | |
|-----------------|---|
| ABl. | = Amtsblatt |
| a.n.g. | = anderweitig nicht genannt |
| bzw. | = beziehungsweise |
| CD | = Compact Disc |
| cm | = Zentimeter |
| cm ³ | = Kubikzentimeter |
| CPA | = statistische Güterklassifikation in Verbindung mit den Wirtschaftszweigen in der Europäischen Wirtschaftsgemeinschaft |
| CPC | = Central Product Klassifikation |
| d. h. | = das heißt |
| EG | = Europäische Gemeinschaften |
| EGKS | = Europäische Gemeinschaft für Kohle und Stahl |
| EU | = Europäische Union |
| Eurostat | = Statistisches Amt der Europäischen Gemeinschaften |
| e.V. | = eingetragener Verein |
| EWG | = Europäische Wirtschaftsgemeinschaft |
| FE | = fachliche Einheit |
| g | = Gramm |
| GP | = Güterverzeichnis für Produktionsstatistiken |
| HPE | = homogene Produktionseinheit |
| HS | = Harmonisiertes System zur Bezeichnung und Codierung der Waren |
| ISIC | = International Standard Industrial Klassifikation |
| kg | = Kilogramm |
| km | = Kilometer |
| KN | = Kombinierte Nomenklatur |
| l | = Liter |
| Lkw | = Lastkraftwagen |
| LWC | = light weight coated |
| mm | = Millimeter |
| NACE | = statistische Systematik der Wirtschaftszweige in der Europäischen Gemeinschaft |
| N.C.E. | = Nomenklatur des Handels in der EWG |
| NE | = Nicht-Eisen |
| N.I.C.E. | = Systematik der Zweige des Produzierenden Gewerbes in den Europäischen Gemeinschaften |
| Nr. | = Nummer |
| o.a.S. | = ohne ausgeprägten Schwerpunkt |
| PC | = Personal Computer |
| Pkw | = Personenkraftwagen |
| Rev. | = Revision |
| s. | = siehe |
| t | = Tonne(n) |
| u.a. | = und andere(m, n, r, s) |
| u.ä./u.Ä. | = und ähnliche(m, n, r, s)/und Ähnliche(m, n, r, s) |
| usw. | = und so weiter |
| WZ | = Klassifikation der Wirtschaftszweige |
| z. B. | = zum Beispiel |

**Übersicht über die Anzahl der
Abteilungen, Gruppen, Klassen und Unterklassen
je Abschnitt**

| Abschnitt | Anzahl der | | | |
|-----------------|-------------|------------|------------|--------------|
| | Abteilungen | Gruppen | Klassen | Unterklassen |
| A | 3 | 13 | 39 | 46 |
| B | 5 | 10 | 15 | 15 |
| C | 24 | 95 | 230 | 260 |
| D | 1 | 3 | 8 | 12 |
| E | 4 | 6 | 9 | 12 |
| F | 3 | 9 | 22 | 30 |
| G | 3 | 21 | 91 | 164 |
| H | 5 | 15 | 23 | 36 |
| I | 2 | 7 | 8 | 23 |
| J | 6 | 13 | 26 | 30 |
| K | 3 | 10 | 18 | 26 |
| L | 1 | 3 | 4 | 8 |
| M | 7 | 15 | 19 | 38 |
| N | 6 | 19 | 33 | 39 |
| O | 1 | 3 | 9 | 9 |
| P | 1 | 6 | 11 | 18 |
| Q | 3 | 9 | 12 | 18 |
| R | 4 | 5 | 15 | 26 |
| S | 3 | 6 | 19 | 25 |
| T | 2 | 3 | 3 | 3 |
| U | 1 | 1 | 1 | 1 |
| zusammen | 88 | 272 | 615 | 839 |

**Übersicht
über die Gliederung der
Klassifikation der Wirtschaftszweige,
Ausgabe 2008 (WZ 2008)**

| WZ 2008 Kode | WZ 2008 - Bezeichnung (a. n. g. = anderweitig nicht genannt) | ISIC Rev. 4 |
|--------------------|---|----------------|
| A | LAND- UND FORSTWIRTSCHAFT, FISCHEREI | |
| 01 | Landwirtschaft, Jagd und damit verbundene Tätigkeiten | |
| 01.1 | Anbau einjähriger Pflanzen | |
| 01.11 | Anbau von Getreide (ohne Reis), Hülsenfrüchten und Ölsaaten | 0111 |
| 01.11.0 | Anbau von Getreide (ohne Reis), Hülsenfrüchten und Ölsaaten | |
| 01.12 | Anbau von Reis | 0112 |
| 01.12.0 | Anbau von Reis | |
| 01.13 | Anbau von Gemüse und Melonen sowie Wurzeln und Knollen | 0113 |
| 01.13.1 | Anbau von Gemüse und Melonen | |
| 01.13.2 | Anbau von Kartoffeln sowie sonstigen Wurzeln und Knollen | |
| 01.14 | Anbau von Zuckerrohr | 0114 |
| 01.14.0 | Anbau von Zuckerrohr | |
| 01.15 | Anbau von Tabak | 0115 |
| 01.15.0 | Anbau von Tabak | |
| 01.16 | Anbau von Faserpflanzen | 0116 |
| 01.16.0 | Anbau von Faserpflanzen | |
| 01.19 | Anbau von sonstigen einjährigen Pflanzen | 0119 |
| 01.19.1 | Anbau von Zierpflanzen zum Schnitt | |
| 01.19.2 | Erzeugung von Blumensamen | |
| 01.19.9 | Anbau von sonstigen einjährigen Pflanzen a. n. g. | |
| 01.2 | Anbau mehrjähriger Pflanzen | |
| 01.21 | Anbau von Wein- und Tafeltrauben | 0121 |
| 01.21.0 | Anbau von Wein- und Tafeltrauben | |
| 01.22 | Anbau von tropischen und subtropischen Früchten | 0122 |
| 01.22.0 | Anbau von tropischen und subtropischen Früchten | |
| 01.23 | Anbau von Zitrusfrüchten | 0123 |
| 01.23.0 | Anbau von Zitrusfrüchten | |
| 01.24 | Anbau von Kern- und Steinobst | 0124 |
| 01.24.0 | Anbau von Kern- und Steinobst | |
| 01.25 | Anbau von sonstigem Obst und Nüssen | 0125 |
| 01.25.1 | Anbau von Erdbeeren | |
| 01.25.9 | Anbau von sonstigem Obst (ohne Erdbeeren) und Nüssen | |
| 01.26 | Anbau von ölhaltigen Früchten | 0126 |
| 01.26.0 | Anbau von ölhaltigen Früchten | |
| 01.27 | Anbau von Pflanzen zur Herstellung von Getränken | 0127 |
| 01.27.0 | Anbau von Pflanzen zur Herstellung von Getränken | |

| WZ 2008 Kode | WZ 2008 - Bezeichnung (a. n. g. = anderweitig nicht genannt) | ISIC Rev. 4 |
|--------------------|--|----------------|
| 01.28 | Anbau von Gewürzpflanzen, Pflanzen für aromatische, narkotische und pharmazeutische Zwecke | 0128 |
| 01.28.0 | Anbau von Gewürzpflanzen, Pflanzen für aromatische, narkotische und pharmazeutische Zwecke | |
| 01.29 | Anbau sonstiger mehrjähriger Pflanzen | 0129 |
| 01.29.0 | Anbau sonstiger mehrjähriger Pflanzen | |
| 01.3 | Betrieb von Baumschulen sowie Anbau von Pflanzen zu Vermehrungszwecken | |
| 01.30 | Betrieb von Baumschulen sowie Anbau von Pflanzen zu Vermehrungszwecken | 0130 |
| 01.30.1 | Anbau von Zimmerpflanzen, Beet- und Balkonpflanzen | |
| 01.30.2 | Betrieb von Baumschulen | |
| 01.4 | Tierhaltung | |
| 01.41 | Haltung von Milchkühen | 0141* |
| 01.41.0 | Haltung von Milchkühen | |
| 01.42 | Haltung von anderen Rindern | 0141* |
| 01.42.0 | Haltung von anderen Rindern | |
| 01.43 | Haltung von Pferden und Eseln | 0142 |
| 01.43.0 | Haltung von Pferden und Eseln | |
| 01.44 | Haltung von Kamelen | 0143 |
| 01.44.0 | Haltung von Kamelen | |
| 01.45 | Haltung von Schafen und Ziegen | 0144 |
| 01.45.0 | Haltung von Schafen und Ziegen | |
| 01.46 | Haltung von Schweinen | 0145 |
| 01.46.0 | Haltung von Schweinen | |
| 01.47 | Haltung von Geflügel | 0146 |
| 01.47.1 | Haltung von Legehennen zur Konsumeierzeugung | |
| 01.47.2 | Betrieb von Brütereien | |
| 01.47.9 | Sonstige Haltung von Nutzgeflügel | |
| 01.49 | Sonstige Tierhaltung | 0149 |
| 01.49.0 | Sonstige Tierhaltung | |
| 01.5 | Gemischte Landwirtschaft | |
| 01.50 | Gemischte Landwirtschaft | 0150 |
| 01.50.0 | Gemischte Landwirtschaft | |
| 01.6 | Erbringung von landwirtschaftlichen Dienstleistungen | |
| 01.61 | Erbringung von landwirtschaftlichen Dienstleistungen für den Pflanzenbau | 0161 |
| 01.61.0 | Erbringung von landwirtschaftlichen Dienstleistungen für den Pflanzenbau | |

| WZ 2008 Kode | WZ 2008 - Bezeichnung (a. n. g. = anderweitig nicht genannt) | ISIC Rev. 4 |
|--------------------|--|----------------|
| 01.62 | Erbringung von landwirtschaftlichen Dienstleistungen für die Tierhaltung | 0162 |
| 01.62.0 | Erbringung von landwirtschaftlichen Dienstleistungen für die Tierhaltung | |
| 01.63 | Nach der Ernte anfallende Tätigkeiten in der pflanzlichen Erzeugung | 0163 |
| 01.63.0 | Nach der Ernte anfallende Tätigkeiten in der pflanzlichen Erzeugung | |
| 01.64 | Saatgutaufbereitung | 0164 |
| 01.64.0 | Saatgutaufbereitung | |
| 01.7 | Jagd, Fallenstellerei und damit verbundene Tätigkeiten | |
| 01.70 | Jagd, Fallenstellerei und damit verbundene Tätigkeiten | 0170 |
| 01.70.0 | Jagd, Fallenstellerei und damit verbundene Tätigkeiten | |
| 02 | Forstwirtschaft und Holzeinschlag | |
| 02.1 | Forstwirtschaft | |
| 02.10 | Forstwirtschaft | 0210 |
| 02.10.0 | Forstwirtschaft | |
| 02.2 | Holzeinschlag | |
| 02.20 | Holzeinschlag | 0220 |
| 02.20.0 | Holzeinschlag | |
| 02.3 | Sammeln von wild wachsenden Produkten (ohne Holz) | |
| 02.30 | Sammeln von wild wachsenden Produkten (ohne Holz) | 0230 |
| 02.30.0 | Sammeln von wild wachsenden Produkten (ohne Holz) | |
| 02.4 | Erbringung von Dienstleistungen für Forstwirtschaft und Holzeinschlag | |
| 02.40 | Erbringung von Dienstleistungen für Forstwirtschaft und Holzeinschlag | 0240 |
| 02.40.0 | Erbringung von Dienstleistungen für Forstwirtschaft und Holzeinschlag | |
| 03 | Fischerei und Aquakultur | |
| 03.1 | Fischerei | |
| 03.11 | Meeresfischerei | 0311 |
| 03.11.0 | Meeresfischerei | |
| 03.12 | Süßwasserfischerei | 0312 |
| 03.12.0 | Süßwasserfischerei | |
| 03.2 | Aquakultur | |
| 03.21 | Meeresaquakultur | 0321 |
| 03.21.0 | Meeresaquakultur | |
| 03.22 | Süßwasseraquakultur | 0322 |
| 03.22.0 | Süßwasseraquakultur | |

| WZ 2008 Kode | WZ 2008 - Bezeichnung (a. n. g. = anderweitig nicht genannt) | ISIC Rev. 4 |
|--------------------|--|----------------|
| B | ABSCHNITT B - BERGBAU UND GEWINNUNG VON STEINEN UND ERDEN | |
| 05 | Kohlenbergbau | |
| 05.1 | Steinkohlenbergbau | |
| 05.10 | Steinkohlenbergbau | 0510 |
| 05.10.0 | Steinkohlenbergbau | |
| 05.2 | Braunkohlenbergbau | |
| 05.20 | Braunkohlenbergbau | 0520 |
| 05.20.0 | Braunkohlenbergbau | |
| 06 | Gewinnung von Erdöl und Erdgas | |
| 06.1 | Gewinnung von Erdöl | |
| 06.10 | Gewinnung von Erdöl | 0610 |
| 06.10.0 | Gewinnung von Erdöl | |
| 06.2 | Gewinnung von Erdgas | |
| 06.20 | Gewinnung von Erdgas | 0620 |
| 06.20.0 | Gewinnung von Erdgas | |
| 07 | Erzbergbau | |
| 07.1 | Eisenerzbergbau | |
| 07.10 | Eisenerzbergbau | 0710 |
| 07.10.0 | Eisenerzbergbau | |
| 07.2 | NE-Metallerzbergbau | |
| 07.21 | Bergbau auf Uran- und Thoriumerze | 0721 |
| 07.21.0 | Bergbau auf Uran- und Thoriumerze | |
| 07.29 | Sonstiger NE-Metallerzbergbau | 0729 |
| 07.29.0 | Sonstiger NE-Metallerzbergbau | |

| WZ 2008 Kode | WZ 2008 - Bezeichnung (a. n. g. = anderweitig nicht genannt) | ISIC Rev. 4 |
|--------------------|--|----------------|
| 08 | Gewinnung von Steinen und Erden, sonstiger Bergbau | |
| 08.1 | Gewinnung von Natursteinen, Kies, Sand, Ton und Kaolin | |
| 08.11 | Gewinnung von Naturwerksteinen und Natursteinen, Kalk- und Gipsstein, Kreide und Schiefer | 0810* |
| 08.11.0 | Gewinnung von Naturwerksteinen und Natursteinen, Kalk- und Gipsstein, Kreide und Schiefer | |
| 08.12 | Gewinnung von Kies, Sand, Ton und Kaolin | 0810* |
| 08.12.0 | Gewinnung von Kies, Sand, Ton und Kaolin | |
| 08.9 | Sonstiger Bergbau; Gewinnung von Steinen und Erden a. n. g. | |
| 08.91 | Bergbau auf chemische und Düngemittelminerale | 0891 |
| 08.91.0 | Bergbau auf chemische und Düngemittelminerale | |
| 08.92 | Torfgewinnung | 0892 |
| 08.92.0 | Torfgewinnung | |
| 08.93 | Gewinnung von Salz | 0893 |
| 08.93.0 | Gewinnung von Salz | |
| 08.99 | Gewinnung von Steinen und Erden a. n. g. | 0899 |
| 08.99.0 | Gewinnung von Steinen und Erden a. n. g. | |
| 09 | Erbringung von Dienstleistungen für den Bergbau und für die Gewinnung von Steinen und Erden | |
| 09.1 | Erbringung von Dienstleistungen für die Gewinnung von Erdöl und Erdgas | |
| 09.10 | Erbringung von Dienstleistungen für die Gewinnung von Erdöl und Erdgas | 0910 |
| 09.10.0 | Erbringung von Dienstleistungen für die Gewinnung von Erdöl und Erdgas | |
| 09.9 | Erbringung von Dienstleistungen für den sonstigen Bergbau und die Gewinnung von Steinen und Erden | |
| 09.90 | Erbringung von Dienstleistungen für den sonstigen Bergbau und die Gewinnung von Steinen und Erden | 0990 |
| 09.90.0 | Erbringung von Dienstleistungen für den sonstigen Bergbau und die Gewinnung von Steinen und Erden | |

| WZ 2008 Kode | WZ 2008 - Bezeichnung (a. n. g. = anderweitig nicht genannt) | ISIC Rev. 4 |
|--------------------|--|----------------|
| C | ABSCHNITT C – VERARBEITENDES GEWERBE | |
| 10 | Herstellung von Nahrungs- und Futtermitteln | |
| 10.1 | Schlachten und Fleischverarbeitung | |
| 10.11 | Schlachten (ohne Schlachten von Geflügel) | 1010* |
| 10.11.0 | Schlachten (ohne Schlachten von Geflügel) | |
| 10.12 | Schlachten von Geflügel | 1010* |
| 10.12.0 | Schlachten von Geflügel | |
| 10.13 | Fleischverarbeitung | 1010* |
| 10.13.0 | Fleischverarbeitung | |
| 10.2 | Fischverarbeitung | |
| 10.20 | Fischverarbeitung | 1020 |
| 10.20.0 | Fischverarbeitung | |
| 10.3 | Obst- und Gemüseverarbeitung | |
| 10.31 | Kartoffelverarbeitung | 1030* |
| 10.31.0 | Kartoffelverarbeitung | |
| 10.32 | Herstellung von Frucht- und Gemüsesäften | 1030* |
| 10.32.0 | Herstellung von Frucht- und Gemüsesäften | |
| 10.39 | Sonstige Verarbeitung von Obst und Gemüse | 1030* |
| 10.39.0 | Sonstige Verarbeitung von Obst und Gemüse | |
| 10.4 | Herstellung von pflanzlichen und tierischen Ölen und Fetten | |
| 10.41 | Herstellung von Ölen und Fetten (ohne Margarine u.ä. Nahrungsfette) | 1040* |
| 10.41.0 | Herstellung von Ölen und Fetten (ohne Margarine u.ä. Nahrungsfette) | |
| 10.42 | Herstellung von Margarine u. ä. Nahrungsfetten | 1040* |
| 10.42.0 | Herstellung von Margarine u. ä. Nahrungsfetten | |
| 10.5 | Milchverarbeitung | |
| 10.51 | Milchverarbeitung (ohne Herstellung von Speiseeis) | 1050* |
| 10.51.0 | Milchverarbeitung (ohne Herstellung von Speiseeis) | |
| 10.52 | Herstellung von Speiseeis | 1050* |
| 10.52.0 | Herstellung von Speiseeis | |
| 10.6 | Mahl- und Schälmaschinen, Herstellung von Stärke und Stärkeerzeugnissen | |
| 10.61 | Mahl- und Schälmaschinen | 1061 |
| 10.61.0 | Mahl- und Schälmaschinen | |
| 10.62 | Herstellung von Stärke und Stärkeerzeugnissen | 1062 |
| 10.62.0 | Herstellung von Stärke und Stärkeerzeugnissen | |

| WZ 2008 Kode | WZ 2008 - Bezeichnung (a. n. g. = anderweitig nicht genannt) | ISIC Rev. 4 |
|--------------------|--|----------------|
| 10.7 | Herstellung von Back- und Teigwaren | |
| 10.71 | Herstellung von Backwaren (ohne Dauerbackwaren) | 1071* |
| 10.71.0 | Herstellung von Backwaren (ohne Dauerbackwaren) | |
| 10.72 | Herstellung von Dauerbackwaren | 1071* |
| 10.72.0 | Herstellung von Dauerbackwaren | |
| 10.73 | Herstellung von Teigwaren | 1074 |
| 10.73.0 | Herstellung von Teigwaren | |
| 10.8 | Herstellung von sonstigen Nahrungsmitteln | |
| 10.81 | Herstellung von Zucker | 1072 |
| 10.81.0 | Herstellung von Zucker | |
| 10.82 | Herstellung von Süßwaren (ohne Dauerbackwaren) | 1073 |
| 10.82.0 | Herstellung von Süßwaren (ohne Dauerbackwaren) | |
| 10.83 | Verarbeitung von Kaffee und Tee, Herstellung von Kaffee-Ersatz | 1079* |
| 10.83.0 | Verarbeitung von Kaffee und Tee, Herstellung von Kaffee-Ersatz | |
| 10.84 | Herstellung von Würzmitteln und Soßen | 1079* |
| 10.84.0 | Herstellung von Würzmitteln und Soßen | |
| 10.85 | Herstellung von Fertiggerichten | 1075 |
| 10.85.0 | Herstellung von Fertiggerichten | |
| 10.86 | Herstellung von homogenisierten und diätetischen Nahrungsmitteln | 1079* |
| 10.86.0 | Herstellung von homogenisierten und diätetischen Nahrungsmitteln | |
| 10.89 | Herstellung von sonstigen Nahrungsmitteln a. n. g. | 1079* |
| 10.89.0 | Herstellung von sonstigen Nahrungsmitteln a. n. g. | |
| 10.9 | Herstellung von Futtermitteln | |
| 10.91 | Herstellung von Futtermitteln für Nutztiere | 1080* |
| 10.91.0 | Herstellung von Futtermitteln für Nutztiere | |
| 10.92 | Herstellung von Futtermitteln für sonstige Tiere | 1080* |
| 10.92.0 | Herstellung von Futtermitteln für sonstige Tiere | |

| WZ 2008 Kode | WZ 2008 - Bezeichnung (a. n. g. = anderweitig nicht genannt) | ISIC Rev. 4 |
|--------------------|--|----------------|
| 11 | Getränkeherstellung | |
| 11.0 | Getränkeherstellung | |
| 11.01 | Herstellung von Spirituosen | 1101 |
| 11.01.0 | Herstellung von Spirituosen | |
| 11.02 | Herstellung von Traubenwein | 1102* |
| 11.02.0 | Herstellung von Traubenwein | |
| 11.03 | Herstellung von Apfelwein und anderen Fruchtweinen | 1102* |
| 11.03.0 | Herstellung von Apfelwein und anderen Fruchtweinen | |
| 11.04 | Herstellung von Wermutwein und sonstigen aromatisierten Weinen | 1102* |
| 11.04.0 | Herstellung von Wermutwein und sonstigen aromatisierten Weinen | |
| 11.05 | Herstellung von Bier | 1103* |
| 11.05.0 | Herstellung von Bier | |
| 11.06 | Herstellung von Malz | 1103* |
| 11.06.0 | Herstellung von Malz | |
| 11.07 | Herstellung von Erfrischungsgetränken; Gewinnung natürlicher Mineralwässer | 1104 |
| 11.07.0 | Herstellung von Erfrischungsgetränken; Gewinnung natürlicher Mineralwässer | |
| 12 | Tabakverarbeitung | |
| 12.0 | Tabakverarbeitung | |
| 12.00 | Tabakverarbeitung | 1200 |
| 12.00.0 | Tabakverarbeitung | |

| WZ 2008 Kode | WZ 2008 - Bezeichnung (a. n. g. = anderweitig nicht genannt) | ISIC Rev. 4 |
|--------------------|--|----------------|
| 13 | Herstellung von Textilien | |
| 13.1 | Spinnstoffaufbereitung und Spinnerei | |
| 13.10 | Spinnstoffaufbereitung und Spinnerei | 1311 |
| 13.10.0 | Spinnstoffaufbereitung und Spinnerei | |
| 13.2 | Weberei | |
| 13.20 | Weberei | 1312 |
| 13.20.0 | Weberei | |
| 13.3 | Veredlung von Textilien und Bekleidung | |
| 13.30 | Veredlung von Textilien und Bekleidung | 1313 |
| 13.30.0 | Veredlung von Textilien und Bekleidung | |
| 13.9 | Herstellung von sonstigen Textilwaren | |
| 13.91 | Herstellung von gewirktem und gestricktem Stoff | 1391 |
| 13.91.0 | Herstellung von gewirktem und gestricktem Stoff | |
| 13.92 | Herstellung von konfektionierten Textilwaren (ohne Bekleidung) | 1392 |
| 13.92.0 | Herstellung von konfektionierten Textilwaren (ohne Bekleidung) | |
| 13.93 | Herstellung von Teppichen | 1393 |
| 13.93.0 | Herstellung von Teppichen | |
| 13.94 | Herstellung von Seilerwaren | 1394 |
| 13.94.0 | Herstellung von Seilerwaren | |
| 13.95 | Herstellung von Vliesstoff und Erzeugnissen daraus (ohne Bekleidung) | 1399* |
| 13.95.0 | Herstellung von Vliesstoff und Erzeugnissen daraus (ohne Bekleidung) | |
| 13.96 | Herstellung von technischen Textilien | 1399* |
| 13.96.0 | Herstellung von technischen Textilien | |
| 13.99 | Herstellung von sonstigen Textilwaren a. n. g. | 1399* |
| 13.99.0 | Herstellung von sonstigen Textilwaren a. n. g. | |

| WZ 2008 Kode | WZ 2008 - Bezeichnung (a. n. g. = anderweitig nicht genannt) | ISIC Rev. 4 |
|--------------------|--|----------------|
| 14 | Herstellung von Bekleidung | |
| 14.1 | Herstellung von Bekleidung (ohne Pelzbekleidung) | |
| 14.11 | Herstellung von Lederbekleidung | 1410* |
| 14.11.0 | Herstellung von Lederbekleidung | |
| 14.12 | Herstellung von Arbeits- und Berufsbekleidung | 1410* |
| 14.12.0 | Herstellung von Arbeits- und Berufsbekleidung | |
| 14.13 | Herstellung von sonstiger Oberbekleidung | 1410* |
| 14.13.1 | Herstellung von gewebter Oberbekleidung für Herren und Knaben | |
| 14.13.2 | Herstellung von gewebter Oberbekleidung für Damen und Mädchen | |
| 14.13.3 | Herstellung von gewirkter und gestrickter Oberbekleidung | |
| 14.14 | Herstellung von Wäsche | 1410* |
| 14.14.1 | Herstellung von gewebter Wäsche (ohne Miederwaren) | |
| 14.14.2 | Herstellung von gewirkter und gestrickter Wäsche (ohne Miederwaren) | |
| 14.14.3 | Herstellung von Miederwaren | |
| 14.19 | Herstellung von sonstiger Bekleidung und Bekleidungszubehör a. n. g. | 1410* |
| 14.19.0 | Herstellung von sonstiger Bekleidung und Bekleidungszubehör a. n. g. | |
| 14.2 | Herstellung von Pelzwaren | |
| 14.20 | Herstellung von Pelzwaren | 1420 |
| 14.20.0 | Herstellung von Pelzwaren | |
| 14.3 | Herstellung von Bekleidung aus gewirktem und gestricktem Stoff | |
| 14.31 | Herstellung von Strumpfwaren | 1430* |
| 14.31.0 | Herstellung von Strumpfwaren | |
| 14.39 | Herstellung von sonstiger Bekleidung aus gewirktem und gestricktem Stoff | 1430* |
| 14.39.0 | Herstellung von sonstiger Bekleidung aus gewirktem und gestricktem Stoff | |
| 15 | Herstellung von Leder, Lederwaren und Schuhen | |
| 15.1 | Herstellung von Leder und Lederwaren (ohne Herstellung von Lederbekleidung) | |
| 15.11 | Herstellung von Leder und Lederfaserstoff; Zurichtung und Färben von Fellen | 1511 |
| 15.11.0 | Herstellung von Leder und Lederfaserstoff; Zurichtung und Färben von Fellen | |
| 15.12 | Lederverarbeitung (ohne Herstellung von Lederbekleidung) | 1512 |
| 15.12.0 | Lederverarbeitung (ohne Herstellung von Lederbekleidung) | |
| 15.2 | Herstellung von Schuhen | |
| 15.20 | Herstellung von Schuhen | 1520 |
| 15.20.0 | Herstellung von Schuhen | |

| WZ 2008 Kode | WZ 2008 - Bezeichnung (a. n. g. = anderweitig nicht genannt) | ISIC Rev. 4 |
|--------------------|---|----------------|
| 16 | Herstellung von Holz-, Flecht-, Korb- und Korkwaren (ohne Möbel) | |
| 16.1 | Säge-, Hobel- und Holzimprägnierwerke | |
| 16.10 | Säge-, Hobel- und Holzimprägnierwerke | 1610 |
| 16.10.0 | Säge-, Hobel- und Holzimprägnierwerke | |
| 16.2 | Herstellung von sonstigen Holz-, Kork-, Flecht- und Korbwaren (ohne Möbel) | |
| 16.21 | Herstellung von Furnier-, Sperrholz-, Holzfasern- und Holzspanplatten | 1621 |
| 16.21.0 | Herstellung von Furnier-, Sperrholz-, Holzfasern- und Holzspanplatten | |
| 16.22 | Herstellung von Parkettafeln | 1622* |
| 16.22.0 | Herstellung von Parkettafeln | |
| 16.23 | Herstellung von sonstigen Konstruktionsteilen, Fertigbauteilen, Ausbauelementen und Fertigteilbauten aus Holz | 1622* |
| 16.23.0 | Herstellung von sonstigen Konstruktionsteilen, Fertigbauteilen, Ausbauelementen und Fertigteilbauten aus Holz | |
| 16.24 | Herstellung von Verpackungsmitteln, Lagerbehältern und Ladungsträgern aus Holz | 1623 |
| 16.24.0 | Herstellung von Verpackungsmitteln, Lagerbehältern und Ladungsträgern aus Holz | |
| 16.29 | Herstellung von Holzwaren a. n. g., Kork-, Flecht- und Korbwaren (ohne Möbel) | 1629 |
| 16.29.0 | Herstellung von Holzwaren a. n. g., Kork-, Flecht- und Korbwaren (ohne Möbel) | |
| 17 | Herstellung von Papier, Pappe und Waren daraus | |
| 17.1 | Herstellung von Holz- und Zellstoff, Papier, Karton und Pappe | |
| 17.11 | Herstellung von Holz- und Zellstoff | 1701* |
| 17.11.0 | Herstellung von Holz- und Zellstoff | |
| 17.12 | Herstellung von Papier, Karton und Pappe | 1701* |
| 17.12.0 | Herstellung von Papier, Karton und Pappe | |
| 17.2 | Herstellung von Waren aus Papier, Karton und Pappe | |
| 17.21 | Herstellung von Wellpapier und -pappe sowie von Verpackungsmitteln aus Papier, Karton und Pappe | 1702 |
| 17.21.0 | Herstellung von Wellpapier und -pappe sowie von Verpackungsmitteln aus Papier, Karton und Pappe | |
| 17.22 | Herstellung von Haushalts-, Hygiene- und Toilettenartikeln aus Zellstoff, Papier und Pappe | 1709* |
| 17.22.0 | Herstellung von Haushalts-, Hygiene- und Toilettenartikeln aus Zellstoff, Papier und Pappe | |
| 17.23 | Herstellung von Schreibwaren und Bürobedarf aus Papier, Karton und Pappe | 1709* |
| 17.23.0 | Herstellung von Schreibwaren und Bürobedarf aus Papier, Karton und Pappe | |

| WZ 2008 Kode | WZ 2008 - Bezeichnung (a. n. g. = anderweitig nicht genannt) | ISIC Rev. 4 |
|--------------------|--|----------------|
| 17.24 | Herstellung von Tapeten | 1709* |
| 17.24.0 | Herstellung von Tapeten | |
| 17.29 | Herstellung von sonstigen Waren aus Papier, Karton und Pappe | 1709* |
| 17.29.0 | Herstellung von sonstigen Waren aus Papier, Karton und Pappe | |
| 18 | Herstellung von Druckerzeugnissen; Vervielfältigung von bespielten Ton-, Bild- und Datenträgern | |
| 18.1 | Herstellung von Druckerzeugnissen | |
| 18.11 | Drucken von Zeitungen | 1811* |
| 18.11.0 | Drucken von Zeitungen | |
| 18.12 | Drucken a. n. g. | 1811* |
| 18.12.0 | Drucken a. n. g. | |
| 18.13 | Druck- und Medienstufe | 1812* |
| 18.13.0 | Druck- und Medienstufe | |
| 18.14 | Binden von Druckerzeugnissen und damit verbundene Dienstleistungen | 1812* |
| 18.14.0 | Binden von Druckerzeugnissen und damit verbundene Dienstleistungen | |
| 18.2 | Vervielfältigung von bespielten Ton-, Bild- und Datenträgern | |
| 18.20 | Vervielfältigung von bespielten Ton-, Bild- und Datenträgern | 1820 |
| 18.20.0 | Vervielfältigung von bespielten Ton-, Bild- und Datenträgern | |
| 19 | Kokerei und Mineralölverarbeitung | |
| 19.1 | Kokerei | |
| 19.10 | Kokerei | 1910 |
| 19.10.0 | Kokerei | |
| 19.2 | Mineralölverarbeitung | |
| 19.20 | Mineralölverarbeitung | 1920 |
| 19.20.0 | Mineralölverarbeitung | |

| WZ 2008 Kode | WZ 2008 - Bezeichnung (a. n. g. = anderweitig nicht genannt) | ISIC Rev. 4 |
|--------------------|---|----------------|
| 20 | Herstellung von chemischen Erzeugnissen | |
| 20.1 | Herstellung von chemischen Grundstoffen, Düngemitteln und Stickstoffverbindungen, Kunststoffen in Primärformen und synthetischem Kautschuk in Primärformen | |
| 20.11 | Herstellung von Industriegasen | 2011* |
| 20.11.0 | Herstellung von Industriegasen | |
| 20.12 | Herstellung von Farbstoffen und Pigmenten | 2011* |
| 20.12.0 | Herstellung von Farbstoffen und Pigmenten | |
| 20.13 | Herstellung von sonstigen anorganischen Grundstoffen und Chemikalien | 2011* |
| 20.13.0 | Herstellung von sonstigen anorganischen Grundstoffen und Chemikalien | |
| 20.14 | Herstellung von sonstigen organischen Grundstoffen und Chemikalien | 2011* |
| 20.14.0 | Herstellung von sonstigen organischen Grundstoffen und Chemikalien | |
| 20.15 | Herstellung von Düngemitteln und Stickstoffverbindungen | 2012 |
| 20.15.0 | Herstellung von Düngemitteln und Stickstoffverbindungen | |
| 20.16 | Herstellung von Kunststoffen in Primärformen | 2013* |
| 20.16.0 | Herstellung von Kunststoffen in Primärformen | |
| 20.17 | Herstellung von synthetischem Kautschuk in Primärformen | 2013* |
| 20.17.0 | Herstellung von synthetischem Kautschuk in Primärformen | |
| 20.2 | Herstellung von Schädlingsbekämpfungsmitteln, Pflanzenschutz- und Desinfektionsmitteln | |
| 20.20 | Herstellung von Schädlingsbekämpfungsmitteln, Pflanzenschutz- und Desinfektionsmitteln | 2021 |
| 20.20.0 | Herstellung von Schädlingsbekämpfungsmitteln, Pflanzenschutz- und Desinfektionsmitteln | |
| 20.3 | Herstellung von Anstrichmitteln, Druckfarben und Kitt | |
| 20.30 | Herstellung von Anstrichmitteln, Druckfarben und Kitt | 2022 |
| 20.30.0 | Herstellung von Anstrichmitteln, Druckfarben und Kitt | |
| 20.4 | Herstellung von Seifen, Wasch-, Reinigungs- und Körperpflegemitteln sowie von Duftstoffen | |
| 20.41 | Herstellung von Seifen, Wasch-, Reinigungs- und Poliermitteln | 2023* |
| 20.41.0 | Herstellung von Seifen, Wasch-, Reinigungs- und Poliermitteln | |
| 20.42 | Herstellung von Körperpflegemitteln und Duftstoffen | 2023* |
| 20.42.0 | Herstellung von Körperpflegemitteln und Duftstoffen | |
| 20.5 | Herstellung von sonstigen chemischen Erzeugnissen | |
| 20.51 | Herstellung von pyrotechnischen Erzeugnissen | 2029* |
| 20.51.0 | Herstellung von pyrotechnischen Erzeugnissen | |
| 20.52 | Herstellung von Klebstoffen | 2029* |

| WZ 2008 Kode | WZ 2008 - Bezeichnung (a. n. g. = anderweitig nicht genannt) | ISIC Rev. 4 |
|--------------------|---|----------------|
| 20.52.0 | Herstellung von Klebstoffen | |
| 20.53 | Herstellung von etherischen Ölen | 2029* |
| 20.53.0 | Herstellung von etherischen Ölen | |
| 20.59 | Herstellung von sonstigen chemischen Erzeugnissen a. n. g. | 2029* |
| 20.59.0 | Herstellung von sonstigen chemischen Erzeugnissen a. n. g. | |
| 20.6 | Herstellung von Chemiefasern | |
| 20.60 | Herstellung von Chemiefasern | 2030 |
| 20.60.0 | Herstellung von Chemiefasern | |
| 21 | Herstellung von pharmazeutischen Erzeugnissen | |
| 21.1 | Herstellung von pharmazeutischen Grundstoffen | |
| 21.10 | Herstellung von pharmazeutischen Grundstoffen | 2100* |
| 21.10.0 | Herstellung von pharmazeutischen Grundstoffen | |
| 21.2 | Herstellung von pharmazeutischen Spezialitäten und sonstigen pharmazeutischen Erzeugnissen | |
| 21.20 | Herstellung von pharmazeutischen Spezialitäten und sonstigen pharmazeutischen Erzeugnissen | 2100* |
| 21.20.0 | Herstellung von pharmazeutischen Spezialitäten und sonstigen pharmazeutischen Erzeugnissen | |
| 22 | Herstellung von Gummi- und Kunststoffwaren | |
| 22.1 | Herstellung von Gummiwaren | |
| 22.11 | Herstellung und Runderneuerung von Bereifungen | 2211 |
| 22.11.0 | Herstellung und Runderneuerung von Bereifungen | |
| 22.19 | Herstellung von sonstigen Gummiwaren | 2219 |
| 22.19.0 | Herstellung von sonstigen Gummiwaren | |
| 22.2 | Herstellung von Kunststoffwaren | |
| 22.21 | Herstellung von Platten, Folien, Schläuchen und Profilen aus Kunststoffen | 2220* |
| 22.21.0 | Herstellung von Platten, Folien, Schläuchen und Profilen aus Kunststoffen | |
| 22.22 | Herstellung von Verpackungsmitteln aus Kunststoffen | 2220* |
| 22.22.0 | Herstellung von Verpackungsmitteln aus Kunststoffen | |
| 22.23 | Herstellung von Baubedarfsartikeln aus Kunststoffen | 2220* |
| 22.23.0 | Herstellung von Baubedarfsartikeln aus Kunststoffen | |
| 22.29 | Herstellung von sonstigen Kunststoffwaren | 2220* |
| 22.29.0 | Herstellung von sonstigen Kunststoffwaren | |

| WZ 2008 Kode | WZ 2008 - Bezeichnung (a. n. g. = anderweitig nicht genannt) | ISIC Rev. 4 |
|--------------------|--|----------------|
| 23 | Herstellung von Glas und Glaswaren, Keramik, Verarbeitung von Steinen und Erden | |
| 23.1 | Herstellung von Glas und Glaswaren | |
| 23.11 | Herstellung von Flachglas | 2310* |
| 23.11.0 | Herstellung von Flachglas | |
| 23.12 | Veredlung und Bearbeitung von Flachglas | 2310* |
| 23.12.0 | Veredlung und Bearbeitung von Flachglas | |
| 23.13 | Herstellung von Hohlglas | 2310* |
| 23.13.0 | Herstellung von Hohlglas | |
| 23.14 | Herstellung von Glasfasern und Waren daraus | 2310* |
| 23.14.0 | Herstellung von Glasfasern und Waren daraus | |
| 23.19 | Herstellung, Veredlung und Bearbeitung von sonstigem Glas einschließlich technischen Glaswaren | 2310* |
| 23.19.0 | Herstellung, Veredlung und Bearbeitung von sonstigem Glas einschließlich technischen Glaswaren | |
| 23.2 | Herstellung von feuerfesten keramischen Werkstoffen und Waren | |
| 23.20 | Herstellung von feuerfesten keramischen Werkstoffen und Waren | 2391 |
| 23.20.0 | Herstellung von feuerfesten keramischen Werkstoffen und Waren | |
| 23.3 | Herstellung von keramischen Baumaterialien | |
| 23.31 | Herstellung von keramischen Wand- und Bodenfliesen und -platten | 2392* |
| 23.31.0 | Herstellung von keramischen Wand- und Bodenfliesen und -platten | |
| 23.32 | Herstellung von Ziegeln und sonstiger Baukeramik | 2392* |
| 23.32.0 | Herstellung von Ziegeln und sonstiger Baukeramik | |
| 23.4 | Herstellung von sonstigen Porzellan- und keramischen Erzeugnissen | |
| 23.41 | Herstellung von keramischen Haushaltswaren und Ziergegenständen | 2393* |
| 23.41.0 | Herstellung von keramischen Haushaltswaren und Ziergegenständen | |
| 23.42 | Herstellung von Sanitärkeramik | 2393* |
| 23.42.0 | Herstellung von Sanitärkeramik | |
| 23.43 | Herstellung von Isolatoren und Isolierteilen aus Keramik | 2393* |
| 23.43.0 | Herstellung von Isolatoren und Isolierteilen aus Keramik | |
| 23.44 | Herstellung von keramischen Erzeugnissen für sonstige technische Zwecke | 2393* |
| 23.44.0 | Herstellung von keramischen Erzeugnissen für sonstige technische Zwecke | |
| 23.49 | Herstellung von sonstigen keramischen Erzeugnissen | 2393* |
| 23.49.0 | Herstellung von sonstigen keramischen Erzeugnissen | |

| WZ 2008 Kode | WZ 2008 - Bezeichnung (a. n. g. = anderweitig nicht genannt) | ISIC Rev. 4 |
|--------------------|---|----------------|
| 23.5 | Herstellung von Zement, Kalk und gebranntem Gips | |
| 23.51 | Herstellung von Zement | 2394* |
| 23.51.0 | Herstellung von Zement | |
| 23.52 | Herstellung von Kalk und gebranntem Gips | 2394* |
| 23.52.0 | Herstellung von Kalk und gebranntem Gips | |
| 23.6 | Herstellung von Erzeugnissen aus Beton, Zement und Gips | |
| 23.61 | Herstellung von Erzeugnissen aus Beton, Zement und Kalksandstein für den Bau | 2395* |
| 23.61.0 | Herstellung von Erzeugnissen aus Beton, Zement und Kalksandstein für den Bau | |
| 23.62 | Herstellung von Gipserzeugnissen für den Bau | 2395* |
| 23.62.0 | Herstellung von Gipserzeugnissen für den Bau | |
| 23.63 | Herstellung von Frischbeton (Transportbeton) | 2395* |
| 23.63.0 | Herstellung von Frischbeton (Transportbeton) | |
| 23.64 | Herstellung von Mörtel und anderem Beton (Trockenbeton) | 2395* |
| 23.64.0 | Herstellung von Mörtel und anderem Beton (Trockenbeton) | |
| 23.65 | Herstellung von Faserzementwaren | 2395* |
| 23.65.0 | Herstellung von Faserzementwaren | |
| 23.69 | Herstellung von sonstigen Erzeugnissen aus Beton, Zement und Gips a. n. g. | 2395* |
| 23.69.0 | Herstellung von sonstigen Erzeugnissen aus Beton, Zement und Gips a. n. g. | |
| 23.7 | Be- und Verarbeitung von Naturwerksteinen und Natursteinen a. n. g. | |
| 23.70 | Be- und Verarbeitung von Naturwerksteinen und Natursteinen a. n. g. | 2396 |
| 23.70.0 | Be- und Verarbeitung von Naturwerksteinen und Natursteinen a. n. g. | |
| 23.9 | Herstellung von Schleifkörpern und Schleifmitteln auf Unterlage sowie sonstigen Erzeugnissen aus nichtmetallischen Mineralien a. n. g. | |
| 23.91 | Herstellung von Schleifkörpern und Schleifmitteln auf Unterlage | 2399* |
| 23.91.0 | Herstellung von Schleifkörpern und Schleifmitteln auf Unterlage | |
| 23.99 | Herstellung von sonstigen Erzeugnissen aus nichtmetallischen Mineralien a. n. g. | 2399* |
| 23.99.0 | Herstellung von sonstigen Erzeugnissen aus nichtmetallischen Mineralien a. n. g. | |

| WZ 2008 Kode | WZ 2008 - Bezeichnung (a. n. g. = anderweitig nicht genannt) | ISIC Rev. 4 |
|--------------------|---|----------------|
| 24 | Metallerzeugung und -bearbeitung | |
| 24.1 | Erzeugung von Roheisen, Stahl und Ferrolegierungen | |
| 24.10 | Erzeugung von Roheisen, Stahl und Ferrolegierungen | 2410* |
| 24.10.0 | Erzeugung von Roheisen, Stahl und Ferrolegierungen | |
| 24.2 | Herstellung von Stahlrohren, Rohrform-, Rohrverschluss- und Rohrverbindungsstücken aus Stahl | |
| 24.20 | Herstellung von Stahlrohren, Rohrform-, Rohrverschluss- und Rohrverbindungsstücken aus Stahl | 2410* |
| 24.20.1 | Herstellung von Stahlrohren (ohne Präzisionsstahlrohre) | |
| 24.20.2 | Herstellung von Präzisionsstahlrohren | |
| 24.20.3 | Herstellung von Rohrform-, Rohrverschluss- und Rohrverbindungsstücken aus Stahl | |
| 24.3 | Sonstige erste Bearbeitung von Eisen und Stahl | |
| 24.31 | Herstellung von Blankstahl | 2410* |
| 24.31.0 | Herstellung von Blankstahl | |
| 24.32 | Herstellung von Kaltband mit einer Breite von weniger als 600 mm | 2410* |
| 24.32.0 | Herstellung von Kaltband mit einer Breite von weniger als 600 mm | |
| 24.33 | Herstellung von Kaltprofilen | 2410* |
| 24.33.0 | Herstellung von Kaltprofilen | |
| 24.34 | Herstellung von kaltgezogenem Draht | 2410* |
| 24.34.0 | Herstellung von kaltgezogenem Draht | |
| 24.4 | Erzeugung und erste Bearbeitung von NE-Metallen | |
| 24.41 | Erzeugung und erste Bearbeitung von Edelmetallen | 2420* |
| 24.41.0 | Erzeugung und erste Bearbeitung von Edelmetallen | |
| 24.42 | Erzeugung und erste Bearbeitung von Aluminium | 2420* |
| 24.42.0 | Erzeugung und erste Bearbeitung von Aluminium | |
| 24.43 | Erzeugung und erste Bearbeitung von Blei, Zink und Zinn | 2420* |
| 24.43.0 | Erzeugung und erste Bearbeitung von Blei, Zink und Zinn | |
| 24.44 | Erzeugung und erste Bearbeitung von Kupfer | 2420* |
| 24.44.0 | Erzeugung und erste Bearbeitung von Kupfer | |
| 24.45 | Erzeugung und erste Bearbeitung von sonstigen NE-Metallen | 2420* |
| 24.45.0 | Erzeugung und erste Bearbeitung von sonstigen NE-Metallen | |
| 24.46 | Aufbereitung von Kernbrennstoffen | 2420* |
| 24.46.0 | Aufbereitung von Kernbrennstoffen | |

| WZ 2008 Kode | WZ 2008 - Bezeichnung (a. n. g. = anderweitig nicht genannt) | ISIC Rev. 4 |
|--------------------|---|----------------|
| 24.5 | Gießereien | |
| 24.51 | Eisengießereien | 2431* |
| 24.51.0 | Eisengießereien | |
| 24.52 | Stahlgießereien | 2431* |
| 24.52.0 | Stahlgießereien | |
| 24.53 | Leichtmetallgießereien | 2432* |
| 24.53.0 | Leichtmetallgießereien | |
| 24.54 | Buntmetallgießereien | 2432* |
| 24.54.0 | Buntmetallgießereien | |

| WZ 2008 Kode | WZ 2008 - Bezeichnung (a. n. g. = anderweitig nicht genannt) | ISIC Rev. 4 |
|--------------------|--|----------------|
| 25 | Herstellung von Metallerzeugnissen | |
| 25.1 | Stahl- und Leichtmetallbau | |
| 25.11 | Herstellung von Metallkonstruktionen | 2511* |
| 25.11.0 | Herstellung von Metallkonstruktionen | |
| 25.12 | Herstellung von Ausbauelementen aus Metall | 2511* |
| 25.12.0 | Herstellung von Ausbauelementen aus Metall | |
| 25.2 | Herstellung von Metalltanks und -behältern; Herstellung von Heizkörpern und -kesseln für Zentralheizungen | |
| 25.21 | Herstellung von Heizkörpern und -kesseln für Zentralheizungen | 2512* |
| 25.21.0 | Herstellung von Heizkörpern und -kesseln für Zentralheizungen | |
| 25.29 | Herstellung von Sammelbehältern, Tanks u. ä. Behältern aus Metall | 2512* |
| 25.29.0 | Herstellung von Sammelbehältern, Tanks u. ä. Behältern aus Metall | |
| 25.3 | Herstellung von Dampfkesseln (ohne Zentralheizungskessel) | |
| 25.30 | Herstellung von Dampfkesseln (ohne Zentralheizungskessel) | 2513 |
| 25.30.0 | Herstellung von Dampfkesseln (ohne Zentralheizungskessel) | |
| 25.4 | Herstellung von Waffen und Munition | |
| 25.40 | Herstellung von Waffen und Munition | 2520 |
| 25.40.0 | Herstellung von Waffen und Munition | |
| 25.5 | Herstellung von Schmiede-, Press-, Zieh- und Stanzteilen, gewalzten Ringen und pulvermetallurgischen Erzeugnissen | |
| 25.50 | Herstellung von Schmiede-, Press-, Zieh- und Stanzteilen, gewalzten Ringen und pulvermetallurgischen Erzeugnissen | 2591 |
| 25.50.1 | Herstellung von Freiformschmiedestücken | |
| 25.50.2 | Herstellung von Gesenkschmiedeteilen | |
| 25.50.3 | Herstellung von Kaltfließpressteilen | |
| 25.50.4 | Herstellung von Press-, Zieh- und Stanzteilen | |
| 25.50.5 | Herstellung von pulvermetallurgischen Erzeugnissen | |
| 25.6 | Oberflächenveredlung und Wärmebehandlung; Mechanik a. n. g. | |
| 25.61 | Oberflächenveredlung und Wärmebehandlung | 2592* |
| 25.61.0 | Oberflächenveredlung und Wärmebehandlung | |
| 25.62 | Mechanik a. n. g. | 2592* |
| 25.62.0 | Mechanik a. n. g. | |
| 25.7 | Herstellung von Schneidwaren, Werkzeugen, Schlössern und Beschlägen aus unedlen Metallen | |
| 25.71 | Herstellung von Schneidwaren und Bestecken aus unedlen Metallen | 2593* |
| 25.71.0 | Herstellung von Schneidwaren und Bestecken aus unedlen Metallen | |

| WZ 2008 Kode | WZ 2008 - Bezeichnung (a. n. g. = anderweitig nicht genannt) | ISIC Rev. 4 |
|--------------------|---|----------------|
| 25.72 | Herstellung von Schlössern und Beschlägen aus unedlen Metallen | 2593* |
| 25.72.0 | Herstellung von Schlössern und Beschlägen aus unedlen Metallen | |
| 25.73 | Herstellung von Werkzeugen | 2593* |
| 25.73.1 | Herstellung von Handwerkzeugen | |
| 25.73.2 | Herstellung von Sägen und von Maschinenwerkzeugen für die Holzbearbeitung | |
| 25.73.3 | Herstellung von auswechselbaren Werkzeugen für die Metallbearbeitung a. n. g. | |
| 25.73.4 | Herstellung von Geräten für die Landwirtschaft | |
| 25.73.5 | Herstellung von sonstigen Werkzeugen | |
| 25.9 | Herstellung von sonstigen Metallwaren | |
| 25.91 | Herstellung von Fässern, Trommeln, Dosen, Eimern u. ä. Behältern aus Metall | 2599* |
| 25.91.0 | Herstellung von Fässern, Trommeln, Dosen, Eimern u. ä. Behältern aus Metall | |
| 25.92 | Herstellung von Verpackungen und Verschlüssen aus Eisen, Stahl und NE-Metall | 2599* |
| 25.92.0 | Herstellung von Verpackungen und Verschlüssen aus Eisen, Stahl und NE-Metall | |
| 25.93 | Herstellung von Drahtwaren, Ketten und Federn | 2599* |
| 25.93.0 | Herstellung von Drahtwaren, Ketten und Federn | |
| 25.94 | Herstellung von Schrauben und Nieten | 2599* |
| 25.94.0 | Herstellung von Schrauben und Nieten | |
| 25.99 | Herstellung von sonstigen Metallwaren a. n. g. | 2599* |
| 25.99.1 | Herstellung von nicht elektrischen Haushaltsartikeln aus Metall | |
| 25.99.2 | Herstellung von Panzerschränken und Tresoranlagen | |
| 25.99.3 | Herstellung von Metallwaren a. n. g. | |

| WZ 2008 Kode | WZ 2008 - Bezeichnung (a. n. g. = anderweitig nicht genannt) | ISIC Rev. 4 |
|--------------------|---|----------------|
| 26 | Herstellung von Datenverarbeitungsgeräten, elektronischen und optischen Erzeugnissen | |
| 26.1 | Herstellung von elektronischen Bauelementen und Leiterplatten | |
| 26.11 | Herstellung von elektronischen Bauelementen | 2610* |
| 26.11.1 | Herstellung von Solarzellen und Solarmodulen | |
| 26.11.9 | Herstellung von sonstigen elektronischen Bauelementen | |
| 26.12 | Herstellung von bestückten Leiterplatten | 2610* |
| 26.12.0 | Herstellung von bestückten Leiterplatten | |
| 26.2 | Herstellung von Datenverarbeitungsgeräten und peripheren Geräten | |
| 26.20 | Herstellung von Datenverarbeitungsgeräten und peripheren Geräten | 2620 |
| 26.20.0 | Herstellung von Datenverarbeitungsgeräten und peripheren Geräten | |
| 26.3 | Herstellung von Geräten und Einrichtungen der Telekommunikationstechnik | |
| 26.30 | Herstellung von Geräten und Einrichtungen der Telekommunikationstechnik | 2630 |
| 26.30.0 | Herstellung von Geräten und Einrichtungen der Telekommunikationstechnik | |
| 26.4 | Herstellung von Geräten der Unterhaltungselektronik | |
| 26.40 | Herstellung von Geräten der Unterhaltungselektronik | 2640 |
| 26.40.0 | Herstellung von Geräten der Unterhaltungselektronik | |
| 26.5 | Herstellung von Mess-, Kontroll-, Navigations- u. ä. Instrumenten und Vorrichtungen; Herstellung von Uhren | |
| 26.51 | Herstellung von Mess-, Kontroll-, Navigations- u. ä. Instrumenten und Vorrichtungen | 2651 |
| 26.51.1 | Herstellung von elektrischen Mess-, Kontroll-, Navigations- u. ä. Instrumenten und Vorrichtungen | |
| 26.51.2 | Herstellung von nicht elektrischen Mess-, Kontroll-, Navigations- u. ä. Instrumenten und Vorrichtungen | |
| 26.51.3 | Herstellung von Prüfmaschinen | |
| 26.52 | Herstellung von Uhren | 2652 |
| 26.52.0 | Herstellung von Uhren | |

| WZ 2008 Kode | WZ 2008 - Bezeichnung (a. n. g. = anderweitig nicht genannt) | ISIC Rev. 4 |
|--------------------|--|----------------|
| 26.6 | Herstellung von Bestrahlungs- und Elektrotherapiegeräten und elektromedizinischen Geräten | |
| 26.60 | Herstellung von Bestrahlungs- und Elektrotherapiegeräten und elektromedizinischen Geräten | 2660 |
| 26.60.0 | Herstellung von Bestrahlungs- und Elektrotherapiegeräten und elektromedizinischen Geräten | |
| 26.7 | Herstellung von optischen und fotografischen Instrumenten und Geräten | |
| 26.70 | Herstellung von optischen und fotografischen Instrumenten und Geräten | 2670 |
| 26.70.0 | Herstellung von optischen und fotografischen Instrumenten und Geräten | |
| 26.8 | Herstellung von magnetischen und optischen Datenträgern | |
| 26.80 | Herstellung von magnetischen und optischen Datenträgern | 2680 |
| 26.80.0 | Herstellung von magnetischen und optischen Datenträgern | |

| WZ 2008 Kode | WZ 2008 - Bezeichnung (a. n. g. = anderweitig nicht genannt) | ISIC Rev. 4 |
|--------------------|---|----------------|
| 27 | Herstellung von elektrischen Ausrüstungen | |
| 27.1 | Herstellung von Elektromotoren, Generatoren, Transformatoren, Elektrizitätsverteilungs- und -schalteinrichtungen | |
| 27.11 | Herstellung von Elektromotoren, Generatoren und Transformatoren | 2710* |
| 27.11.0 | Herstellung von Elektromotoren, Generatoren und Transformatoren | |
| 27.12 | Herstellung von Elektrizitätsverteilungs- und -schalteinrichtungen | 2710* |
| 27.12.0 | Herstellung von Elektrizitätsverteilungs- und -schalteinrichtungen | |
| 27.2 | Herstellung von Batterien und Akkumulatoren | |
| 27.20 | Herstellung von Batterien und Akkumulatoren | 2720 |
| 27.20.0 | Herstellung von Batterien und Akkumulatoren | |
| 27.3 | Herstellung von Kabeln und elektrischem Installationsmaterial | |
| 27.31 | Herstellung von Glasfaserkabeln | 2731 |
| 27.31.0 | Herstellung von Glasfaserkabeln | |
| 27.32 | Herstellung von sonstigen elektronischen und elektrischen Drähten und Kabeln | 2732 |
| 27.32.0 | Herstellung von sonstigen elektronischen und elektrischen Drähten und Kabeln | |
| 27.33 | Herstellung von elektrischem Installationsmaterial | 2733 |
| 27.33.0 | Herstellung von elektrischem Installationsmaterial | |
| 27.4 | Herstellung von elektrischen Lampen und Leuchten | |
| 27.40 | Herstellung von elektrischen Lampen und Leuchten | 2740 |
| 27.40.0 | Herstellung von elektrischen Lampen und Leuchten | |
| 27.5 | Herstellung von Haushaltsgeräten | |
| 27.51 | Herstellung von elektrischen Haushaltsgeräten | 2750* |
| 27.51.0 | Herstellung von elektrischen Haushaltsgeräten | |
| 27.52 | Herstellung von nicht elektrischen Haushaltsgeräten | 2750* |
| 27.52.0 | Herstellung von nicht elektrischen Haushaltsgeräten | |
| 27.9 | Herstellung von sonstigen elektrischen Ausrüstungen und Geräten a. n. g. | |
| 27.90 | Herstellung von sonstigen elektrischen Ausrüstungen und Geräten a. n. g. | 2790 |
| 27.90.0 | Herstellung von sonstigen elektrischen Ausrüstungen und Geräten a. n. g. | |

| WZ 2008 Kode | WZ 2008 - Bezeichnung (a. n. g. = anderweitig nicht genannt) | ISIC Rev. 4 |
|--------------------|--|----------------|
| 28 | Maschinenbau | |
| 28.1 | Herstellung von nicht wirtschaftszweigspezifischen Maschinen | |
| 28.11 | Herstellung von Verbrennungsmotoren und Turbinen (ohne Motoren für Luft- und Straßenfahrzeuge) | 2811 |
| 28.11.0 | Herstellung von Verbrennungsmotoren und Turbinen (ohne Motoren für Luft- und Straßenfahrzeuge) | |
| 28.12 | Herstellung von hydraulischen und pneumatischen Komponenten und Systemen | 2812 |
| 28.12.0 | Herstellung von hydraulischen und pneumatischen Komponenten und Systemen | |
| 28.13 | Herstellung von Pumpen und Kompressoren a. n. g. | 2813* |
| 28.13.0 | Herstellung von Pumpen und Kompressoren a. n. g. | |
| 28.14 | Herstellung von Armaturen a. n. g. | 2813* |
| 28.14.0 | Herstellung von Armaturen a. n. g. | |
| 28.15 | Herstellung von Lagern, Getrieben, Zahnrädern und Antriebselementen | 2814 |
| 28.15.0 | Herstellung von Lagern, Getrieben, Zahnrädern und Antriebselementen | |
| 28.2 | Herstellung von sonstigen nicht wirtschaftszweigspezifischen Maschinen | |
| 28.21 | Herstellung von Öfen und Brennern | 2815 |
| 28.21.1 | Herstellung von Solarwärmekollektoren | |
| 28.21.9 | Herstellung von sonstigen Öfen und Brennern | |
| 28.22 | Herstellung von Hebezeugen und Fördermitteln | 2816 |
| 28.22.0 | Herstellung von Hebezeugen und Fördermitteln | |
| 28.23 | Herstellung von Büromaschinen (ohne Datenverarbeitungsgeräte und periphere Geräte) | 2817 |
| 28.23.0 | Herstellung von Büromaschinen (ohne Datenverarbeitungsgeräte und periphere Geräte) | |
| 28.24 | Herstellung von handgeführten Werkzeugen mit Motorantrieb | 2818 |
| 28.24.0 | Herstellung von handgeführten Werkzeugen mit Motorantrieb | |
| 28.25 | Herstellung von kälte- und lufttechnischen Erzeugnissen, nicht für den Haushalt | 2819* |
| 28.25.0 | Herstellung von kälte- und lufttechnischen Erzeugnissen, nicht für den Haushalt | |
| 28.29 | Herstellung von sonstigen nicht wirtschaftszweigspezifischen Maschinen a. n. g. | 2819* |
| 28.29.0 | Herstellung von sonstigen nicht wirtschaftszweigspezifischen Maschinen a. n. g. | |

| WZ 2008 Kode | WZ 2008 - Bezeichnung (a. n. g. = anderweitig nicht genannt) | ISIC Rev. 4 |
|--------------------|--|----------------|
| 28.3 | Herstellung von land- und forstwirtschaftlichen Maschinen | |
| 28.30 | Herstellung von land- und forstwirtschaftlichen Maschinen | 2821 |
| 28.30.0 | Herstellung von land- und forstwirtschaftlichen Maschinen | |
| 28.4 | Herstellung von Werkzeugmaschinen | |
| 28.41 | Herstellung von Werkzeugmaschinen für die Metallbearbeitung | 2822* |
| 28.41.0 | Herstellung von Werkzeugmaschinen für die Metallbearbeitung | |
| 28.49 | Herstellung von sonstigen Werkzeugmaschinen | 2822* |
| 28.49.1 | Herstellung von Werkzeugmaschinen zur Bearbeitung von Steinen, Beton und sonstigen mineralischen Stoffen | |
| 28.49.2 | Herstellung von Werkzeugmaschinen zur Bearbeitung von sonstigen harten Stoffen | |
| 28.49.3 | Herstellung von Maschinenspannzeugen und sonstigem Zubehör für Werkzeugmaschinen | |
| 28.49.9 | Herstellung von sonstigen Werkzeugmaschinen a. n. g. | |
| 28.9 | Herstellung von Maschinen für sonstige bestimmte Wirtschaftszweige | |
| 28.91 | Herstellung von Maschinen für die Metallerzeugung, von Walzwerkseinrichtungen und Gießmaschinen | 2823 |
| 28.91.0 | Herstellung von Maschinen für die Metallerzeugung, von Walzwerkseinrichtungen und Gießmaschinen | |
| 28.92 | Herstellung von Bergwerks-, Bau- und Baustoffmaschinen | 2824 |
| 28.92.1 | Herstellung von Bergwerksmaschinen | |
| 28.92.2 | Herstellung von Bau- und Baustoffmaschinen | |
| 28.93 | Herstellung von Maschinen für die Nahrungs- und Genussmittelerzeugung und die Tabakverarbeitung | 2825 |
| 28.93.0 | Herstellung von Maschinen für die Nahrungs- und Genussmittelerzeugung und die Tabakverarbeitung | |
| 28.94 | Herstellung von Maschinen für die Textil- und Bekleidungsherstellung und die Lederverarbeitung | 2826 |
| 28.94.0 | Herstellung von Maschinen für die Textil- und Bekleidungsherstellung und die Lederverarbeitung | |
| 28.95 | Herstellung von Maschinen für die Papiererzeugung und -verarbeitung | 2829* |
| 28.95.0 | Herstellung von Maschinen für die Papiererzeugung und -verarbeitung | |
| 28.96 | Herstellung von Maschinen für die Verarbeitung von Kunststoffen und Kautschuk | 2829* |
| 28.96.0 | Herstellung von Maschinen für die Verarbeitung von Kunststoffen und Kautschuk | |
| 28.99 | Herstellung von Maschinen für sonstige bestimmte Wirtschaftszweige a. n. g. | 2829* |
| 28.99.0 | Herstellung von Maschinen für sonstige bestimmte Wirtschaftszweige a. n. g. | |

| WZ 2008 Kode | WZ 2008 - Bezeichnung (a. n. g. = anderweitig nicht genannt) | ISIC Rev. 4 |
|--------------------|---|----------------|
| 29 | Herstellung von Kraftwagen und Kraftwagenteilen | |
| 29.1 | Herstellung von Kraftwagen und Kraftwagenmotoren | |
| 29.10 | Herstellung von Kraftwagen und Kraftwagenmotoren | 2910 |
| 29.10.1 | Herstellung von Personenkraftwagen und Personenkraftwagenmotoren | |
| 29.10.2 | Herstellung von Nutzkraftwagen und Nutzkraftwagenmotoren | |
| 29.2 | Herstellung von Karosserien, Aufbauten und Anhängern | |
| 29.20 | Herstellung von Karosserien, Aufbauten und Anhängern | 2920 |
| 29.20.0 | Herstellung von Karosserien, Aufbauten und Anhängern | |
| 29.3 | Herstellung von Teilen und Zubehör für Kraftwagen | |
| 29.31 | Herstellung elektrischer und elektronischer Ausrüstungsgegenstände für Kraftwagen | 2930* |
| 29.31.0 | Herstellung elektrischer und elektronischer Ausrüstungsgegenstände für Kraftwagen | |
| 29.32 | Herstellung von sonstigen Teilen und sonstigem Zubehör für Kraftwagen | 2930* |
| 29.32.0 | Herstellung von sonstigen Teilen und sonstigem Zubehör für Kraftwagen | |
| 30 | Sonstiger Fahrzeugbau | |
| 30.1 | Schiff- und Bootsbau | |
| 30.11 | Schiffbau (ohne Boots- und Yachtbau) | 3011 |
| 30.11.0 | Schiffbau (ohne Boots- und Yachtbau) | |
| 30.12 | Boots- und Yachtbau | 3012 |
| 30.12.0 | Boots- und Yachtbau | |
| 30.2 | Schienerfahrzeugbau | |
| 30.20 | Schienerfahrzeugbau | 3020 |
| 30.20.1 | Herstellung von Lokomotiven und anderen Schienerfahrzeugen | |
| 30.20.2 | Herstellung von Eisenbahninfrastruktur | |
| 30.3 | Luft- und Raumfahrzeugbau | |
| 30.30 | Luft- und Raumfahrzeugbau | 3030 |
| 30.30.0 | Luft- und Raumfahrzeugbau | |
| 30.4 | Herstellung von militärischen Kampffahrzeugen | |
| 30.40 | Herstellung von militärischen Kampffahrzeugen | 3040 |
| 30.40.0 | Herstellung von militärischen Kampffahrzeugen | |

| WZ 2008 Kode | WZ 2008 - Bezeichnung (a. n. g. = anderweitig nicht genannt) | ISIC Rev. 4 |
|--------------------|---|----------------|
| 30.9 | Herstellung von Fahrzeugen a. n. g. | |
| 30.91 | Herstellung von Krafträdern | 3091 |
| 30.91.0 | Herstellung von Krafträdern | |
| 30.92 | Herstellung von Fahrrädern sowie von Behindertenfahrzeugen | 3092 |
| 30.92.0 | Herstellung von Fahrrädern sowie von Behindertenfahrzeugen | |
| 30.99 | Herstellung von sonstigen Fahrzeugen a. n. g. | 3099 |
| 30.99.0 | Herstellung von sonstigen Fahrzeugen a. n. g. | |
| 31 | Herstellung von Möbeln | |
| 31.0 | Herstellung von Möbeln | |
| 31.01 | Herstellung von Büro- und Ladenmöbeln | 3100* |
| 31.01.1 | Herstellung von Büromöbeln | |
| 31.01.2 | Herstellung von Ladenmöbeln und sonstigen Objektmöbeln | |
| 31.02 | Herstellung von Küchenmöbeln | 3100* |
| 31.02.0 | Herstellung von Küchenmöbeln | |
| 31.03 | Herstellung von Matratzen | 3100* |
| 31.03.0 | Herstellung von Matratzen | |
| 31.09 | Herstellung von sonstigen Möbeln | 3100* |
| 31.09.1 | Herstellung von Polstermöbeln | |
| 31.09.9 | Herstellung von sonstigen Möbeln a. n. g. | |

| WZ 2008 Kode | WZ 2008 - Bezeichnung (a. n. g. = anderweitig nicht genannt) | ISIC Rev. 4 |
|--------------------|--|----------------|
| 32 | Herstellung von sonstigen Waren | |
| 32.1 | Herstellung von Münzen, Schmuck und ähnlichen Erzeugnissen | |
| 32.11 | Herstellung von Münzen | 3211* |
| 32.11.0 | Herstellung von Münzen | |
| 32.12 | Herstellung von Schmuck, Gold- und Silberschmiedewaren (ohne Fantasieschmuck) | 3211* |
| 32.12.0 | Herstellung von Schmuck, Gold- und Silberschmiedewaren (ohne Fantasieschmuck) | |
| 32.13 | Herstellung von Fantasieschmuck | 3212 |
| 32.13.0 | Herstellung von Fantasieschmuck | |
| 32.2 | Herstellung von Musikinstrumenten | |
| 32.20 | Herstellung von Musikinstrumenten | 3220 |
| 32.20.0 | Herstellung von Musikinstrumenten | |
| 32.3 | Herstellung von Sportgeräten | |
| 32.30 | Herstellung von Sportgeräten | 3230 |
| 32.30.0 | Herstellung von Sportgeräten | |
| 32.4 | Herstellung von Spielwaren | |
| 32.40 | Herstellung von Spielwaren | 3240 |
| 32.40.0 | Herstellung von Spielwaren | |
| 32.5 | Herstellung von medizinischen und zahnmedizinischen Apparaten und Materialien | |
| 32.50 | Herstellung von medizinischen und zahnmedizinischen Apparaten und Materialien | 3250 |
| 32.50.1 | Herstellung von medizintechnischen Apparaten und Materialien a. n. g. | |
| 32.50.2 | Herstellung von orthopädischen Erzeugnissen | |
| 32.50.3 | Zahntechnische Laboratorien | |
| 32.9 | Herstellung von Erzeugnissen a. n. g. | |
| 32.91 | Herstellung von Besen und Bürsten | 3290* |
| 32.91.0 | Herstellung von Besen und Bürsten | |
| 32.99 | Herstellung von sonstigen Erzeugnissen a. n. g. | 3290* |
| 32.99.0 | Herstellung von sonstigen Erzeugnissen a. n. g. | |

| WZ 2008 Kode | WZ 2008 - Bezeichnung (a. n. g. = anderweitig nicht genannt) | ISIC Rev. 4 |
|--------------------|---|----------------|
| 33 | Reparatur und Installation von Maschinen und Ausrüstungen | |
| 33.1 | Reparatur von Metallerzeugnissen, Maschinen und Ausrüstungen | |
| 33.11 | Reparatur von Metallerzeugnissen | 3311 |
| 33.11.0 | Reparatur von Metallerzeugnissen | |
| 33.12 | Reparatur von Maschinen | 3312 |
| 33.12.0 | Reparatur von Maschinen | |
| 33.13 | Reparatur von elektronischen und optischen Geräten | 3313 |
| 33.13.0 | Reparatur von elektronischen und optischen Geräten | |
| 33.14 | Reparatur von elektrischen Ausrüstungen | 3314 |
| 33.14.0 | Reparatur von elektrischen Ausrüstungen | |
| 33.15 | Reparatur und Instandhaltung von Schiffen, Booten und Yachten | 3315* |
| 33.15.0 | Reparatur und Instandhaltung von Schiffen, Booten und Yachten | |
| 33.16 | Reparatur und Instandhaltung von Luft- und Raumfahrzeugen | 3315* |
| 33.16.0 | Reparatur und Instandhaltung von Luft- und Raumfahrzeugen | |
| 33.17 | Reparatur und Instandhaltung von Fahrzeugen a. n. g. | 3315* |
| 33.17.0 | Reparatur und Instandhaltung von Fahrzeugen a. n. g. | |
| 33.19 | Reparatur von sonstigen Ausrüstungen | 3319 |
| 33.19.0 | Reparatur von sonstigen Ausrüstungen | |
| 33.2 | Installation von Maschinen und Ausrüstungen a. n. g. | |
| 33.20 | Installation von Maschinen und Ausrüstungen a. n. g. | 3320 |
| 33.20.0 | Installation von Maschinen und Ausrüstungen a. n. g. | |

| WZ 2008 Kode | WZ 2008 - Bezeichnung (a. n. g. = anderweitig nicht genannt) | ISIC Rev. 4 |
|--------------------|---|----------------|
| D | ABSCHNITT D – ENERGIEVERSORGUNG | |
| 35 | Energieversorgung | |
| 35.1 | Elektrizitätsversorgung | |
| 35.11 | Elektrizitätserzeugung | 3510* |
| 35.11.1 | Elektrizitätserzeugung ohne Verteilung | |
| 35.11.2 | Elektrizitätserzeugung mit Fremdbezug zur Verteilung | |
| 35.11.3 | Elektrizitätserzeugung ohne Fremdbezug zur Verteilung | |
| 35.12 | Elektrizitätsübertragung | 3510* |
| 35.12.0 | Elektrizitätsübertragung | |
| 35.13 | Elektrizitätsverteilung | 3510* |
| 35.13.0 | Elektrizitätsverteilung | |
| 35.14 | Elektrizitätshandel | 3510* |
| 35.14.0 | Elektrizitätshandel | |
| 35.2 | Gasversorgung | |
| 35.21 | Gaserzeugung | 3520* |
| 35.21.1 | Gaserzeugung ohne Verteilung | |
| 35.21.2 | Gaserzeugung mit Fremdbezug zur Verteilung | |
| 35.21.3 | Gaserzeugung ohne Fremdbezug zur Verteilung | |
| 35.22 | Gasverteilung durch Rohrleitungen | 3520* |
| 35.22.0 | Gasverteilung durch Rohrleitungen | |
| 35.23 | Gashandel durch Rohrleitungen | 3520* |
| 35.23.0 | Gashandel durch Rohrleitungen | |
| 35.3 | Wärme- und Kälteversorgung | |
| 35.30 | Wärme- und Kälteversorgung | 3530 |
| 35.30.0 | Wärme- und Kälteversorgung | |

| WZ 2008 Kode | WZ 2008 - Bezeichnung (a. n. g. = anderweitig nicht genannt) | ISIC Rev. 4 |
|--------------------|---|----------------|
| E | ABSCHNITT E – WASSERVERSORGUNG; ABWASSER- UND ABFALLENTSORGUNG UND BESEITIGUNG VON UMWELTVERSCHMUTZUNGEN | |
| 36 | Wasserversorgung | |
| 36.0 | Wasserversorgung | |
| 36.00 | Wasserversorgung | 3600 |
| 36.00.1 | Wassergewinnung mit Fremdbezug zur Verteilung | |
| 36.00.2 | Wassergewinnung ohne Fremdbezug zur Verteilung | |
| 36.00.3 | Wasserverteilung ohne Gewinnung | |
| 37 | Abwasserentsorgung | |
| 37.0 | Abwasserentsorgung | |
| 37.00 | Abwasserentsorgung | 3700 |
| 37.00.1 | Betrieb der Sammelkanalisation | |
| 37.00.2 | Betrieb von Kläranlagen | |
| 38 | Sammlung, Behandlung und Beseitigung von Abfällen; Rückgewinnung | |
| 38.1 | Sammlung von Abfällen | |
| 38.11 | Sammlung nicht gefährlicher Abfälle | 3811 |
| 38.11.0 | Sammlung nicht gefährlicher Abfälle | |
| 38.12 | Sammlung gefährlicher Abfälle | 3812 |
| 38.12.0 | Sammlung gefährlicher Abfälle | |
| 38.2 | Abfallbehandlung und -beseitigung | |
| 38.21 | Behandlung und Beseitigung nicht gefährlicher Abfälle | 3821 |
| 38.21.0 | Behandlung und Beseitigung nicht gefährlicher Abfälle | |
| 38.22 | Behandlung und Beseitigung gefährlicher Abfälle | 3822 |
| 38.22.0 | Behandlung und Beseitigung gefährlicher Abfälle | |
| 38.3 | Rückgewinnung | |
| 38.31 | Zerlegen von Schiffs- und Fahrzeugwracks und anderen Altwaren | 3830* |
| 38.31.0 | Zerlegen von Schiffs- und Fahrzeugwracks und anderen Altwaren | |
| 38.32 | Rückgewinnung sortierter Werkstoffe | 3830* |
| 38.32.0 | Rückgewinnung sortierter Werkstoffe | |
| 39 | Beseitigung von Umweltverschmutzungen und sonstige Entsorgung | |
| 39.0 | Beseitigung von Umweltverschmutzungen und sonstige Entsorgung | |
| 39.00 | Beseitigung von Umweltverschmutzungen und sonstige Entsorgung | 3900 |
| 39.00.0 | Beseitigung von Umweltverschmutzungen und sonstige Entsorgung | |

| WZ 2008 Kode | WZ 2008 - Bezeichnung (a. n. g. = anderweitig nicht genannt) | ISIC Rev. 4 |
|--------------------|---|----------------|
| F | ABSCHNITT F - BAUGEWERBE | |
| 41 | Hochbau | |
| 41.1 | Erschließung von Grundstücken; Bauträger | |
| 41.10 | Erschließung von Grundstücken; Bauträger | 4100* |
| 41.10.1 | Erschließung von unbebauten Grundstücken | |
| 41.10.2 | Bauträger für Nichtwohngebäude | |
| 41.10.3 | Bauträger für Wohngebäude | |
| 41.2 | Bau von Gebäuden | |
| 41.20 | Bau von Gebäuden | 4100* |
| 41.20.1 | Bau von Gebäuden (ohne Fertigteilbau) | |
| 41.20.2 | Errichtung von Fertigteilbauten | |
| 42 | Tiefbau | |
| 42.1 | Bau von Straßen und Bahnverkehrsstrecken | |
| 42.11 | Bau von Straßen | 4210* |
| 42.11.0 | Bau von Straßen | |
| 42.12 | Bau von Bahnverkehrsstrecken | 4210* |
| 42.12.0 | Bau von Bahnverkehrsstrecken | |
| 42.13 | Brücken- und Tunnelbau | 4210* |
| 42.13.0 | Brücken- und Tunnelbau | |
| 42.2 | Leitungstiefbau und Kläranlagenbau | |
| 42.21 | Rohrleitungstiefbau, Brunnenbau und Kläranlagenbau | 4220* |
| 42.21.0 | Rohrleitungstiefbau, Brunnenbau und Kläranlagenbau | |
| 42.22 | Kabelnetzleitungstiefbau | 4220* |
| 42.22.0 | Kabelnetzleitungstiefbau | |
| 42.9 | Sonstiger Tiefbau | |
| 42.91 | Wasserbau | 4290* |
| 42.91.0 | Wasserbau | |
| 42.99 | Sonstiger Tiefbau a. n. g. | 4290* |
| 42.99.0 | Sonstiger Tiefbau a. n. g. | |

| WZ 2008 Kode | WZ 2008 - Bezeichnung (a. n. g. = anderweitig nicht genannt) | ISIC Rev. 4 |
|--------------------|--|----------------|
| 43 | Vorbereitende Baustellenarbeiten, Bauinstallation und sonstiges Ausbaugewerbe | |
| 43.1 | Abbrucharbeiten und vorbereitende Baustellenarbeiten | |
| 43.11 | Abbrucharbeiten | 4311 |
| 43.11.0 | Abbrucharbeiten | |
| 43.12 | Vorbereitende Baustellenarbeiten | 4312* |
| 43.12.0 | Vorbereitende Baustellenarbeiten | |
| 43.13 | Test- und Suchbohrung | 4312* |
| 43.13.0 | Test- und Suchbohrung | |
| 43.2 | Bauinstallation | |
| 43.21 | Elektroinstallation | 4321 |
| 43.21.0 | Elektroinstallation | |
| 43.22 | Gas-, Wasser-, Heizungs- sowie Lüftungs- und Klimainstallation | 4322 |
| 43.22.0 | Gas-, Wasser-, Heizungs- sowie Lüftungs- und Klimainstallation | |
| 43.29 | Sonstige Bauinstallation | 4329 |
| 43.29.1 | Dämmung gegen Kälte, Wärme, Schall und Erschütterung | |
| 43.29.9 | Sonstige Bauinstallation a. n. g. | |
| 43.3 | Sonstiger Ausbau | |
| 43.31 | Anbringen von Stuckaturen, Gipserei und Verputzerei | 4330* |
| 43.31.0 | Anbringen von Stuckaturen, Gipserei und Verputzerei | |
| 43.32 | Bautischlerei und -schlosserei | 4330* |
| 43.32.0 | Bautischlerei und -schlosserei | |
| 43.33 | Fußboden-, Fliesen- und Plattenlegerei, Tapeziererei | 4330* |
| 43.33.0 | Fußboden-, Fliesen- und Plattenlegerei, Tapeziererei | |
| 43.34 | Malerei und Glaserei | 4330* |
| 43.34.1 | Maler- und Lackierergewerbe | |
| 43.34.2 | Glasergewerbe | |
| 43.39 | Sonstiger Ausbau a. n. g. | 4330* |
| 43.39.0 | Sonstiger Ausbau a. n. g. | |

| WZ 2008 Kode | WZ 2008 - Bezeichnung (a. n. g. = anderweitig nicht genannt) | ISIC Rev. 4 |
|--------------------|---|----------------|
| 43.9 | Sonstige spezialisierte Bautätigkeiten | |
| 43.91 | Dachdeckerei und Zimmerei | 4390* |
| 43.91.1 | Dachdeckerei und Bauspenglerei | |
| 43.91.2 | Zimmerei und Ingenieurholzbau | |
| 43.99 | Sonstige spezialisierte Bautätigkeiten a. n. g. | 4390* |
| 43.99.1 | Gerüstbau | |
| 43.99.2 | Schornstein-, Feuerungs- und Industrieofenbau | |
| 43.99.9 | Baugewerbe a. n. g. | |

| WZ 2008 Kode | WZ 2008 - Bezeichnung (a. n. g. = anderweitig nicht genannt) | ISIC Rev. 4 |
|--------------------|---|----------------|
| G | ABSCHNITT G - HANDEL; INSTANDHALTUNG UND REPARATUR VON KRAFTFAHRZEUGEN | |
| 45 | Handel mit Kraftfahrzeugen; Instandhaltung und Reparatur von Kraftfahrzeugen | |
| 45.1 | Handel mit Kraftwagen | |
| 45.11 | Handel mit Kraftwagen mit einem Gesamtgewicht von 3,5 t oder weniger | 4510* |
| 45.11.0 | Handel mit Kraftwagen mit einem Gesamtgewicht von 3,5 t oder weniger | |
| 45.19 | Handel mit Kraftwagen mit einem Gesamtgewicht von mehr als 3,5 t | 4510* |
| 45.19.0 | Handel mit Kraftwagen mit einem Gesamtgewicht von mehr als 3,5 t | |
| 45.2 | Instandhaltung und Reparatur von Kraftwagen | |
| 45.20 | Instandhaltung und Reparatur von Kraftwagen | 4520 |
| 45.20.1 | Lackieren von Kraftwagen | |
| 45.20.2 | Autowaschanlagen | |
| 45.20.3 | Instandhaltung und Reparatur von Kraftwagen mit einem Gesamtgewicht von 3,5 t oder weniger (ohne Lackierung und Autowäsche) | |
| 45.20.4 | Instandhaltung und Reparatur von Kraftwagen mit einem Gesamtgewicht von mehr als 3,5 t (ohne Lackierung und Autowäsche) | |
| 45.3 | Handel mit Kraftwagenteilen und -zubehör | |
| 45.31 | Großhandel mit Kraftwagenteilen und -zubehör | 4530* |
| 45.31.0 | Großhandel mit Kraftwagenteilen und -zubehör | |
| 45.32 | Einzelhandel mit Kraftwagenteilen und -zubehör | 4530* |
| 45.32.0 | Einzelhandel mit Kraftwagenteilen und -zubehör | |
| 45.4 | Handel mit Krafträdern, Kraftradteilen und -zubehör; Instandhaltung und Reparatur von Krafträdern | |
| 45.40 | Handel mit Krafträdern, Kraftradteilen und -zubehör; Instandhaltung und Reparatur von Krafträdern | 4540 |
| 45.40.0 | Handel mit Krafträdern, Kraftradteilen und -zubehör; Instandhaltung und Reparatur von Krafträdern | |

| WZ 2008 Kode | WZ 2008 - Bezeichnung (a. n. g. = anderweitig nicht genannt) | ISIC Rev. 4 |
|--------------------|---|----------------|
| 46 | Großhandel (ohne Handel mit Kraftfahrzeugen) | |
| 46.1 | Handelsvermittlung | |
| 46.11 | Handelsvermittlung von landwirtschaftlichen Grundstoffen, lebenden Tieren, textilen Rohstoffen und Halbwaren | 4610* |
| 46.11.0 | Handelsvermittlung von landwirtschaftlichen Grundstoffen, lebenden Tieren, textilen Rohstoffen und Halbwaren | |
| 46.12 | Handelsvermittlung von Brennstoffen, Erzen, Metallen und technischen Chemikalien | 4610* |
| 46.12.0 | Handelsvermittlung von Brennstoffen, Erzen, Metallen und technischen Chemikalien | |
| 46.13 | Handelsvermittlung von Holz, Baustoffen und Anstrichmitteln | 4610* |
| 46.13.1 | Handelsvermittlung von Rohholz, Holzhalbwaren und Bauelementen aus Holz | |
| 46.13.2 | Handelsvermittlung von Baustoffen und Anstrichmitteln | |
| 46.14 | Handelsvermittlung von Maschinen, technischem Bedarf, Wasser- und Luftfahrzeugen | 4610* |
| 46.14.1 | Handelsvermittlung von Maschinen (ohne landwirtschaftliche Maschinen und Büromaschinen) und technischem Bedarf a. n. g. | |
| 46.14.2 | Handelsvermittlung von Wasser- und Luftfahrzeugen | |
| 46.14.3 | Handelsvermittlung von Geräten der Unterhaltungselektronik | |
| 46.14.4 | Handelsvermittlung von Werkzeugen | |
| 46.14.5 | Handelsvermittlung von Büromaschinen, Datenverarbeitungsgeräten, peripheren Geräten und Software | |
| 46.14.6 | Handelsvermittlung von landwirtschaftlichen Maschinen und Geräten | |
| 46.14.7 | Handelsvermittlung von Installationsbedarf für Gas, Wasser, Heizung und Klimatechnik | |
| 46.14.9 | Handelsvermittlung von elektrotechnischen und elektronischen Erzeugnissen a. n. g. | |
| 46.15 | Handelsvermittlung von Möbeln, Einrichtungs- und Haushaltsgegenständen, Eisen- und Metallwaren | 4610* |
| 46.15.1 | Handelsvermittlung von Möbeln, Einrichtungsgegenständen und Antiquitäten | |
| 46.15.2 | Handelsvermittlung von keramischen Erzeugnissen, Glaswaren, Holzwaren a. n. g., sowie Flecht- und Korbwaren | |
| 46.15.3 | Handelsvermittlung von elektrischen Haushaltsgeräten | |
| 46.15.4 | Handelsvermittlung von Eisen-, Metall- und Kunststoffwaren a. n. g. | |
| 46.15.5 | Handelsvermittlung von Putz- und Reinigungsmitteln | |
| 46.16 | Handelsvermittlung von Textilien, Bekleidung, Schuhen und Lederwaren | 4610* |
| 46.16.1 | Handelsvermittlung von Meterware für Bekleidung und Wäsche | |
| 46.16.2 | Handelsvermittlung von Heim- und Haustextilien und Bodenbelägen | |

| WZ 2008 Kode | WZ 2008 - Bezeichnung (a. n. g. = anderweitig nicht genannt) | ISIC Rev. 4 |
|--------------------|---|----------------|
| 46.16.3 | Handelsvermittlung von Bekleidung | |
| 46.16.4 | Handelsvermittlung von Bekleidungszubehör | |
| 46.16.5 | Handelsvermittlung von Schuhen, Lederwaren und Reisegepäck | |
| 46.17 | Handelsvermittlung von Nahrungsmitteln, Getränken und Tabakwaren | 4610* |
| 46.17.1 | Handelsvermittlung von Zucker und Süßwaren | |
| 46.17.2 | Handelsvermittlung von Wein, Sekt und Spirituosen | |
| 46.17.9 | Handelsvermittlung von sonstigen Nahrungsmitteln, Getränken und Tabakwaren | |
| 46.18 | Handelsvermittlung von sonstigen Waren | 4610* |
| 46.18.1 | Handelsvermittlung von feinmechanischen, Foto- und optischen Erzeugnissen | |
| 46.18.2 | Handelsvermittlung von Uhren, Edelmetallwaren und Schmuck | |
| 46.18.3 | Handelsvermittlung von Spielwaren und Musikinstrumenten | |
| 46.18.4 | Handelsvermittlung von pharmazeutischen Erzeugnissen, medizinischen und orthopädischen Artikeln und Laborbedarf, Ärztebedarf, Dentalbedarf, zahnärztlichen Instrumenten, Krankenhaus- und Altenpflegebedarf | |
| 46.18.5 | Handelsvermittlung von kosmetischen Erzeugnissen und Körperpflegemitteln | |
| 46.18.6 | Handelsvermittlung von Karton, Papier und Pappe, Schreibwaren, Bürobedarf, Geschenk- und Werbeartikeln, Verpackungsmitteln und Tapeten | |
| 46.18.7 | Handelsvermittlung von Büchern, Zeitschriften, Zeitungen, Musikalien und sonstigen Druckerzeugnissen | |
| 46.18.9 | Handelsvermittlung von sonstigen Waren a. n. g. | |
| 46.19 | Handelsvermittlung von Waren ohne ausgeprägten Schwerpunkt | 4610* |
| 46.19.0 | Handelsvermittlung von Waren ohne ausgeprägten Schwerpunkt | |
| 46.2 | Großhandel mit landwirtschaftlichen Grundstoffen und lebenden Tieren | |
| 46.21 | Großhandel mit Getreide, Rohtabak, Saatgut und Futtermitteln | 4620* |
| 46.21.0 | Großhandel mit Getreide, Rohtabak, Saatgut und Futtermitteln | |
| 46.22 | Großhandel mit Blumen und Pflanzen | 4620* |
| 46.22.0 | Großhandel mit Blumen und Pflanzen | |
| 46.23 | Großhandel mit lebenden Tieren | 4620* |
| 46.23.0 | Großhandel mit lebenden Tieren | |
| 46.24 | Großhandel mit Häuten, Fellen und Leder | 4620* |
| 46.24.0 | Großhandel mit Häuten, Fellen und Leder | |
| 46.3 | Großhandel mit Nahrungs- und Genussmitteln, Getränken und Tabakwaren | |
| 46.31 | Großhandel mit Obst, Gemüse und Kartoffeln | 4630* |
| 46.31.0 | Großhandel mit Obst, Gemüse und Kartoffeln | |
| 46.32 | Großhandel mit Fleisch und Fleischwaren | 4630* |
| 46.32.0 | Großhandel mit Fleisch und Fleischwaren | |

| WZ 2008 Kode | WZ 2008 - Bezeichnung (a. n. g. = anderweitig nicht genannt) | ISIC Rev. 4 |
|--------------------|--|----------------|
| 46.33 | Großhandel mit Milch, Milcherzeugnissen, Eiern, Speiseölen und Nahrungsfetten | 4630* |
| 46.33.0 | Großhandel mit Milch, Milcherzeugnissen, Eiern, Speiseölen und Nahrungsfetten | |
| 46.34 | Großhandel mit Getränken | 4630* |
| 46.34.0 | Großhandel mit Getränken | |
| 46.35 | Großhandel mit Tabakwaren | 4630* |
| 46.35.0 | Großhandel mit Tabakwaren | |
| 46.36 | Großhandel mit Zucker, Süßwaren und Backwaren | 4630* |
| 46.36.0 | Großhandel mit Zucker, Süßwaren und Backwaren | |
| 46.37 | Großhandel mit Kaffee, Tee, Kakao und Gewürzen | 4630* |
| 46.37.0 | Großhandel mit Kaffee, Tee, Kakao und Gewürzen | |
| 46.38 | Großhandel mit sonstigen Nahrungs- und Genussmitteln | 4630* |
| 46.38.1 | Großhandel mit Fisch und Fischerzeugnissen | |
| 46.38.2 | Großhandel mit Mehl und Getreideprodukten | |
| 46.38.9 | Großhandel mit Nahrungs- und Genussmitteln a. n. g. | |
| 46.39 | Großhandel mit Nahrungs- und Genussmitteln, Getränken und Tabakwaren, ohne ausgeprägten Schwerpunkt | 4630* |
| 46.39.1 | Großhandel mit tiefgefrorenen Nahrungsmitteln, ohne ausgeprägten Schwerpunkt | |
| 46.39.9 | Großhandel mit sonstigen Nahrungs- und Genussmitteln, Getränken und Tabakwaren, ohne ausgeprägten Schwerpunkt | |
| 46.4 | Großhandel mit Gebrauchs- und Verbrauchsgütern | |
| 46.41 | Großhandel mit Textilien | 4641* |
| 46.41.0 | Großhandel mit Textilien | |
| 46.42 | Großhandel mit Bekleidung und Schuhen | 4641* |
| 46.42.1 | Großhandel mit Bekleidung | |
| 46.42.2 | Großhandel mit Schuhen | |
| 46.43 | Großhandel mit Foto- und optischen Erzeugnissen, elektrischen Haushaltsgeräten und Geräten der Unterhaltungselektronik | 4649* |
| 46.43.1 | Großhandel mit Foto- und optischen Erzeugnissen | |
| 46.43.2 | Großhandel mit elektrischen Haushaltsgeräten | |
| 46.43.3 | Großhandel mit Geräten der Unterhaltungselektronik | |
| 46.44 | Großhandel mit keramischen Erzeugnissen, Glaswaren und Reinigungsmitteln | 4649* |
| 46.44.1 | Großhandel mit keramischen Erzeugnissen und Glaswaren | |
| 46.44.2 | Großhandel mit Wasch-, Putz- und Reinigungsmitteln | |

| WZ 2008 Kode | WZ 2008 - Bezeichnung (a. n. g. = anderweitig nicht genannt) | ISIC Rev. 4 |
|--------------------|--|----------------|
| 46.45 | Großhandel mit kosmetischen Erzeugnissen und Körperpflegemitteln | 4649* |
| 46.45.0 | Großhandel mit kosmetischen Erzeugnissen und Körperpflegemitteln | |
| 46.46 | Großhandel mit pharmazeutischen, medizinischen und orthopädischen Erzeugnissen | 4649* |
| 46.46.1 | Großhandel mit pharmazeutischen Erzeugnissen | |
| 46.46.2 | Großhandel mit medizinischen und orthopädischen Artikeln, Dental- und Laborbedarf | |
| 46.47 | Großhandel mit Möbeln, Teppichen, Lampen und Leuchten | 4649* |
| 46.47.0 | Großhandel mit Möbeln, Teppichen, Lampen und Leuchten | |
| 46.48 | Großhandel mit Uhren und Schmuck | 4649* |
| 46.48.0 | Großhandel mit Uhren und Schmuck | |
| 46.49 | Großhandel mit sonstigen Gebrauchs- und Verbrauchsgütern | 4649* |
| 46.49.1 | Großhandel mit Spielwaren und Musikinstrumenten | |
| 46.49.2 | Großhandel mit Fahrrädern, Fahrradteilen und -zubehör, Sport- und Campingartikeln (ohne Campingmöbel) | |
| 46.49.3 | Großhandel mit Lederwaren, Reisegepäck, Geschenk- und Werbeartikeln | |
| 46.49.4 | Großhandel mit Karton, Papier, Pappe, Schreibwaren, Bürobedarf, Büchern, Zeitschriften und Zeitungen | |
| 46.49.5 | Großhandel mit nicht elektrischen Haushaltsgeräten, Haushaltswaren aus Metall sowie sonstigen Gebrauchs- und Verbrauchsgütern a. n. g. | |
| 46.5 | Großhandel mit Geräten der Informations- und Kommunikationstechnik | |
| 46.51 | Großhandel mit Datenverarbeitungsgeräten, peripheren Geräten und Software | 4651 |
| 46.51.0 | Großhandel mit Datenverarbeitungsgeräten, peripheren Geräten und Software | |
| 46.52 | Großhandel mit elektronischen Bauteilen und Telekommunikationsgeräten | 4652 |
| 46.52.0 | Großhandel mit elektronischen Bauteilen und Telekommunikationsgeräten | |
| 46.6 | Großhandel mit sonstigen Maschinen, Ausrüstungen und Zubehör | |
| 46.61 | Großhandel mit landwirtschaftlichen Maschinen und Geräten | 4653 |
| 46.61.0 | Großhandel mit landwirtschaftlichen Maschinen und Geräten | |
| 46.62 | Großhandel mit Werkzeugmaschinen | 4659* |
| 46.62.0 | Großhandel mit Werkzeugmaschinen | |
| 46.63 | Großhandel mit Bergwerks-, Bau- und Baustoffmaschinen | 4659* |
| 46.63.0 | Großhandel mit Bergwerks-, Bau- und Baustoffmaschinen | |
| 46.64 | Großhandel mit Textil-, Näh- und Strickmaschinen | 4659* |
| 46.64.0 | Großhandel mit Textil-, Näh- und Strickmaschinen | |
| 46.65 | Großhandel mit Büromöbeln | 4659* |
| 46.65.0 | Großhandel mit Büromöbeln | |

| WZ 2008 Kode | WZ 2008 - Bezeichnung (a. n. g. = anderweitig nicht genannt) | ISIC Rev. 4 |
|--------------------|--|----------------|
| 46.66 | Großhandel mit sonstigen Büromaschinen und -einrichtungen | 4659* |
| 46.66.0 | Großhandel mit sonstigen Büromaschinen und -einrichtungen | |
| 46.69 | Großhandel mit sonstigen Maschinen und Ausrüstungen | 4659* |
| 46.69.1 | Großhandel mit Flurförderzeugen und Fahrzeugen a. n. g. | |
| 46.69.2 | Großhandel mit sonstigen Maschinen | |
| 46.69.3 | Großhandel mit sonstigen Ausrüstungen und Zubehör für Maschinen sowie mit technischem Bedarf | |
| 46.7 | Sonstiger Großhandel | |
| 46.71 | Großhandel mit festen Brennstoffen und Mineralölerzeugnissen | 4661 |
| 46.71.1 | Großhandel mit festen Brennstoffen | |
| 46.71.2 | Großhandel mit Mineralölerzeugnissen | |
| 46.72 | Großhandel mit Erzen, Metallen und Metallhalbzeug | 4662 |
| 46.72.1 | Großhandel mit Eisenerzen, Eisen, Stahl, Eisen- und Stahlhalbzeug | |
| 46.72.2 | Großhandel mit NE-Erzen, NE-Metallen und NE-Metallhalbzeug | |
| 46.73 | Großhandel mit Holz, Baustoffen, Anstrichmitteln und Sanitärkeramik | 4663* |
| 46.73.1 | Großhandel mit Holz, Baustoffen, Anstrichmitteln und Sanitärkeramik, ohne ausgeprägten Schwerpunkt | |
| 46.73.2 | Großhandel mit Roh- und Schnittholz | |
| 46.73.3 | Großhandel mit sonstigen Holzhalbwaren sowie Bauelementen aus Holz | |
| 46.73.4 | Großhandel mit Baustoffen und Bauelementen aus mineralischen Stoffen | |
| 46.73.5 | Großhandel mit Flachglas | |
| 46.73.6 | Großhandel mit Anstrichmitteln | |
| 46.73.7 | Großhandel mit Sanitärkeramik | |
| 46.73.8 | Großhandel mit Tapeten und Bodenbelägen (ohne Teppiche) | |
| 46.74 | Großhandel mit Metall- und Kunststoffwaren für Bauzwecke sowie Installationsbedarf für Gas, Wasser und Heizung | 4663* |
| 46.74.1 | Großhandel mit Werkzeugen und Kleineisenwaren | |
| 46.74.2 | Großhandel mit Installationsbedarf für Gas, Wasser und Heizung | |
| 46.74.3 | Großhandel mit Metall- und Kunststoffwaren für Bauzwecke | |
| 46.75 | Großhandel mit chemischen Erzeugnissen | 4669* |
| 46.75.0 | Großhandel mit chemischen Erzeugnissen | |

| WZ 2008 Kode | WZ 2008 - Bezeichnung (a. n. g. = anderweitig nicht genannt) | ISIC Rev. 4 |
|--------------------|--|----------------|
| 46.76 | Großhandel mit sonstigen Halbwaren | 4669* |
| 46.76.0 | Großhandel mit sonstigen Halbwaren | |
| 46.77 | Großhandel mit Altmaterialien und Reststoffen | 4669* |
| 46.77.0 | Großhandel mit Altmaterialien und Reststoffen | |
| 46.9 | Großhandel ohne ausgeprägten Schwerpunkt | |
| 46.90 | Großhandel ohne ausgeprägten Schwerpunkt | 4690 |
| 46.90.1 | Großhandel mit Rohstoffen, Halb- und Fertigware, ohne ausgeprägten Schwerpunkt | |
| 46.90.2 | Großhandel mit Rohstoffen und Halbwaren, ohne ausgeprägten Schwerpunkt | |
| 46.90.3 | Großhandel mit Fertigwaren, ohne ausgeprägten Schwerpunkt | |

| WZ 2008 Kode | WZ 2008 - Bezeichnung (a. n. g. = anderweitig nicht genannt) | ISIC Rev. 4 |
|--------------------|--|----------------|
| 47 | Einzelhandel (ohne Handel mit Kraftfahrzeugen) | |
| 47.1 | Einzelhandel mit Waren verschiedener Art (in Verkaufsräumen) | |
| 47.11 | Einzelhandel mit Waren verschiedener Art, Haupttrichtung Nahrungs- und Genussmittel, Getränke und Tabakwaren | 4711 |
| 47.11.1 | Einzelhandel mit Nahrungs- und Genussmitteln, Getränken und Tabakwaren, ohne ausgeprägten Schwerpunkt | |
| 47.11.2 | Sonstiger Einzelhandel mit Waren verschiedener Art, Haupttrichtung Nahrungs- und Genussmittel, Getränke und Tabakwaren | |
| 47.19 | Sonstiger Einzelhandel mit Waren verschiedener Art | 4719 |
| 47.19.1 | Einzelhandel mit Waren verschiedener Art (ohne Nahrungsmittel) | |
| 47.19.2 | Einzelhandel mit Waren verschiedener Art, Haupttrichtung Nicht-Nahrungsmittel | |
| 47.2 | Einzelhandel mit Nahrungs- und Genussmitteln, Getränken und Tabakwaren (in Verkaufsräumen) | |
| 47.21 | Einzelhandel mit Obst, Gemüse und Kartoffeln | 4721* |
| 47.21.0 | Einzelhandel mit Obst, Gemüse und Kartoffeln | |
| 47.22 | Einzelhandel mit Fleisch und Fleischwaren | 4721* |
| 47.22.0 | Einzelhandel mit Fleisch und Fleischwaren | |
| 47.23 | Einzelhandel mit Fisch, Meeresfrüchten und Fischerzeugnissen | 4721* |
| 47.23.0 | Einzelhandel mit Fisch, Meeresfrüchten und Fischerzeugnissen | |
| 47.24 | Einzelhandel mit Back- und Süßwaren | 4721* |
| 47.24.0 | Einzelhandel mit Back- und Süßwaren | |
| 47.25 | Einzelhandel mit Getränken | 4722 |
| 47.25.0 | Einzelhandel mit Getränken | |
| 47.26 | Einzelhandel mit Tabakwaren | 4723 |
| 47.26.0 | Einzelhandel mit Tabakwaren | |
| 47.29 | Sonstiger Einzelhandel mit Nahrungs- und Genussmitteln | 4721* |
| 47.29.0 | Sonstiger Einzelhandel mit Nahrungs- und Genussmitteln | |

| WZ 2008 Kode | WZ 2008 - Bezeichnung (a. n. g. = anderweitig nicht genannt) | ISIC Rev. 4 |
|--------------------|---|----------------|
| 47.3 | Einzelhandel mit Motorenkraftstoffen (Tankstellen) | |
| 47.30 | Einzelhandel mit Motorenkraftstoffen (Tankstellen) | 4730 |
| 47.30.1 | Einzelhandel in fremdem Namen mit Motorenkraftstoffen (Agenturtankstellen) | |
| 47.30.2 | Einzelhandel in eigenem Namen mit Motorenkraftstoffen (Freie Tankstellen) | |
| 47.4 | Einzelhandel mit Geräten der Informations- und Kommunikationstechnik (in Verkaufsräumen) | |
| 47.41 | Einzelhandel mit Datenverarbeitungsgeräten, peripheren Geräten und Software | 4741* |
| 47.41.0 | Einzelhandel mit Datenverarbeitungsgeräten, peripheren Geräten und Software | |
| 47.42 | Einzelhandel mit Telekommunikationsgeräten | 4741* |
| 47.42.0 | Einzelhandel mit Telekommunikationsgeräten | |
| 47.43 | Einzelhandel mit Geräten der Unterhaltungselektronik | 4742 |
| 47.43.0 | Einzelhandel mit Geräten der Unterhaltungselektronik | |
| 47.5 | Einzelhandel mit sonstigen Haushaltsgeräten, Textilien, Heimwerker- und Einrichtungsbedarf (in Verkaufsräumen) | |
| 47.51 | Einzelhandel mit Textilien | 4751 |
| 47.51.0 | Einzelhandel mit Textilien | |
| 47.52 | Einzelhandel mit Metallwaren, Anstrichmitteln, Bau- und Heimwerkerbedarf | 4752 |
| 47.52.1 | Einzelhandel mit Metall- und Kunststoffwaren a. n. g. | |
| 47.52.3 | Einzelhandel mit Anstrichmitteln, Bau- und Heimwerkerbedarf | |
| 47.53 | Einzelhandel mit Vorhängen, Teppichen, Fußbodenbelägen und Tapeten | 4753 |
| 47.53.0 | Einzelhandel mit Vorhängen, Teppichen, Fußbodenbelägen und Tapeten | |
| 47.54 | Einzelhandel mit elektrischen Haushaltsgeräten | 4759* |
| 47.54.0 | Einzelhandel mit elektrischen Haushaltsgeräten | |
| 47.59 | Einzelhandel mit Möbeln, Einrichtungsgegenständen und sonstigem Hausrat | 4759* |
| 47.59.1 | Einzelhandel mit Wohnmöbeln | |
| 47.59.2 | Einzelhandel mit keramischen Erzeugnissen und Glaswaren | |
| 47.59.3 | Einzelhandel mit Musikinstrumenten und Musikalien | |
| 47.59.9 | Einzelhandel mit Haushaltsgegenständen a. n. g. | |

| WZ 2008 Kode | WZ 2008 - Bezeichnung (a. n. g. = anderweitig nicht genannt) | ISIC Rev. 4 |
|--------------------|--|----------------|
| 47.6 | Einzelhandel mit Verlagsprodukten, Sportausrüstungen und Spielwaren (in Verkaufsräumen) | |
| 47.61 | Einzelhandel mit Büchern | 4761* |
| 47.61.0 | Einzelhandel mit Büchern | |
| 47.62 | Einzelhandel mit Zeitschriften, Zeitungen, Schreibwaren und Bürobedarf | 4761* |
| 47.62.1 | Einzelhandel mit Zeitschriften und Zeitungen | |
| 47.62.2 | Einzelhandel mit Schreib- und Papierwaren, Schul- und Büroartikeln | |
| 47.63 | Einzelhandel mit bespielten Ton- und Bildträgern | 4762 |
| 47.63.0 | Einzelhandel mit bespielten Ton- und Bildträgern | |
| 47.64 | Einzelhandel mit Fahrrädern, Sport- und Campingartikeln | 4763 |
| 47.64.1 | Einzelhandel mit Fahrrädern, Fahrradteilen und -zubehör | |
| 47.64.2 | Einzelhandel mit Sport- und Campingartikeln (ohne Campingmöbel) | |
| 47.65 | Einzelhandel mit Spielwaren | 4764 |
| 47.65.0 | Einzelhandel mit Spielwaren | |
| 47.7 | Einzelhandel mit sonstigen Gütern (in Verkaufsräumen) | |
| 47.71 | Einzelhandel mit Bekleidung | 4771* |
| 47.71.0 | Einzelhandel mit Bekleidung | |
| 47.72 | Einzelhandel mit Schuhen und Lederwaren | 4771* |
| 47.72.1 | Einzelhandel mit Schuhen | |
| 47.72.2 | Einzelhandel mit Lederwaren und Reisegepäck | |
| 47.73 | Apotheken | 4772* |
| 47.73.0 | Apotheken | |
| 47.74 | Einzelhandel mit medizinischen und orthopädischen Artikeln | 4772* |
| 47.74.0 | Einzelhandel mit medizinischen und orthopädischen Artikeln | |
| 47.75 | Einzelhandel mit kosmetischen Erzeugnissen und Körperpflegemitteln | 4772* |
| 47.75.0 | Einzelhandel mit kosmetischen Erzeugnissen und Körperpflegemitteln | |

| WZ 2008 Kode | WZ 2008 - Bezeichnung (a. n. g. = anderweitig nicht genannt) | ISIC Rev. 4 |
|--------------------|---|----------------|
| 47.76 | Einzelhandel mit Blumen, Pflanzen, Sämereien, Düngemitteln, zoologischem Bedarf und lebenden Tieren | 4773* |
| 47.76.1 | Einzelhandel mit Blumen, Pflanzen, Sämereien und Düngemitteln | |
| 47.76.2 | Einzelhandel mit zoologischem Bedarf und lebenden Tieren | |
| 47.77 | Einzelhandel mit Uhren und Schmuck | 4773* |
| 47.77.0 | Einzelhandel mit Uhren und Schmuck | |
| 47.78 | Sonstiger Einzelhandel in Verkaufsräumen (ohne Antiquitäten und Gebrauchsgüter) | 4773* |
| 47.78.1 | Augenoptiker | |
| 47.78.2 | Einzelhandel mit Foto- und optischen Erzeugnissen (ohne Augenoptiker) | |
| 47.78.3 | Einzelhandel mit Kunstgegenständen, Bildern, kunstgewerblichen Erzeugnissen, Briefmarken, Münzen und Geschenkartikeln | |
| 47.78.9 | Sonstiger Einzelhandel a. n. g. (in Verkaufsräumen) | |
| 47.79 | Einzelhandel mit Antiquitäten und Gebrauchsgüter | 4774 |
| 47.79.1 | Einzelhandel mit Antiquitäten und antiken Teppichen | |
| 47.79.2 | Antiquariate | |
| 47.79.9 | Einzelhandel mit sonstigen Gebrauchsgüter | |
| 47.8 | Einzelhandel an Verkaufsständen und auf Märkten | |
| 47.81 | Einzelhandel mit Nahrungs- und Genussmitteln, Getränken und Tabakwaren an Verkaufsständen und auf Märkten | 4781 |
| 47.81.0 | Einzelhandel mit Nahrungs- und Genussmitteln, Getränken und Tabakwaren an Verkaufsständen und auf Märkten | |
| 47.82 | Einzelhandel mit Textilien, Bekleidung und Schuhen an Verkaufsständen und auf Märkten | 4782 |
| 47.82.0 | Einzelhandel mit Textilien, Bekleidung und Schuhen an Verkaufsständen und auf Märkten | |
| 47.89 | Einzelhandel mit sonstigen Gütern an Verkaufsständen und auf Märkten | 4789 |
| 47.89.0 | Einzelhandel mit sonstigen Gütern an Verkaufsständen und auf Märkten | |

| WZ 2008 Kode | WZ 2008 - Bezeichnung (a. n. g. = anderweitig nicht genannt) | ISIC Rev. 4 |
|--------------------|--|----------------|
| 47.9 | Einzelhandel, nicht in Verkaufsräumen, an Verkaufsständen oder auf Märkten | |
| 47.91 | Versand- und Internet-Einzelhandel | 4791 |
| 47.91.1 | Versand- und Internet-Einzelhandel mit Textilien, Bekleidung, Schuhen und Lederwaren | |
| 47.91.9 | Sonstiger Versand- und Internet-Einzelhandel | |
| 47.99 | Sonstiger Einzelhandel, nicht in Verkaufsräumen, an Verkaufsständen oder auf Märkten | 4799 |
| 47.99.1 | Einzelhandel vom Lager mit Brennstoffen | |
| 47.99.9 | Sonstiger Einzelhandel a. n. g. (nicht in Verkaufsräumen) | |

| WZ 2008 Kode | WZ 2008 - Bezeichnung (a. n. g. = anderweitig nicht genannt) | ISIC Rev. 4 |
|--------------------|---|----------------|
| H | ABSCHNITT H – VERKEHR UND LAGEREI | |
| 49 | Landverkehr und Transport in Rohrfernleitungen | |
| 49.1 | Personenbeförderung im Eisenbahnfernverkehr | |
| 49.10 | Personenbeförderung im Eisenbahnfernverkehr | 4911 |
| 49.10.0 | Personenbeförderung im Eisenbahnfernverkehr | |
| 49.2 | Güterbeförderung im Eisenbahnverkehr | |
| 49.20 | Güterbeförderung im Eisenbahnverkehr | 4912 |
| 49.20.0 | Güterbeförderung im Eisenbahnverkehr | |
| 49.3 | Sonstige Personenbeförderung im Landverkehr | |
| 49.31 | Personenbeförderung im Nahverkehr zu Lande (ohne Taxis) | 4921 |
| 49.31.0 | Personenbeförderung im Nahverkehr zu Lande (ohne Taxis) | |
| 49.32 | Betrieb von Taxis | 4922* |
| 49.32.0 | Betrieb von Taxis | |
| 49.39 | Sonstige Personenbeförderung im Landverkehr a. n. g. | 4922* |
| 49.39.1 | Personenbeförderung im Omnibus-Linienfernverkehr | |
| 49.39.2 | Personenbeförderung im Omnibus-Gelegenheitsverkehr | |
| 49.39.9 | Personenbeförderung im Landverkehr a. n. g. | |
| 49.4 | Güterbeförderung im Straßenverkehr, Umzugstransporte | |
| 49.41 | Güterbeförderung im Straßenverkehr | 4923* |
| 49.41.0 | Güterbeförderung im Straßenverkehr | |
| 49.42 | Umzugstransporte | 4923* |
| 49.42.0 | Umzugstransporte | |
| 49.5 | Transport in Rohrfernleitungen | |
| 49.50 | Transport in Rohrfernleitungen | 4930 |
| 49.50.0 | Transport in Rohrfernleitungen | |

| WZ 2008 Kode | WZ 2008 - Bezeichnung (a. n. g. = anderweitig nicht genannt) | ISIC Rev. 4 |
|--------------------|---|----------------|
| 50 | Schifffahrt | |
| 50.1 | Personenbeförderung in der See- und Küstenschifffahrt | |
| 50.10 | Personenbeförderung in der See- und Küstenschifffahrt | 5011 |
| 50.10.0 | Personenbeförderung in der See- und Küstenschifffahrt | |
| 50.2 | Güterbeförderung in der See- und Küstenschifffahrt | |
| 50.20 | Güterbeförderung in der See- und Küstenschifffahrt | 5012 |
| 50.20.0 | Güterbeförderung in der See- und Küstenschifffahrt | |
| 50.3 | Personenbeförderung in der Binnenschifffahrt | |
| 50.30 | Personenbeförderung in der Binnenschifffahrt | 5021 |
| 50.30.0 | Personenbeförderung in der Binnenschifffahrt | |
| 50.4 | Güterbeförderung in der Binnenschifffahrt | |
| 50.40 | Güterbeförderung in der Binnenschifffahrt | 5022 |
| 50.40.0 | Güterbeförderung in der Binnenschifffahrt | |
| 51 | Luftfahrt | |
| 51.1 | Personenbeförderung in der Luftfahrt | |
| 51.10 | Personenbeförderung in der Luftfahrt | 5110 |
| 51.10.0 | Personenbeförderung in der Luftfahrt | |
| 51.2 | Güterbeförderung in der Luftfahrt und Raumtransport | |
| 51.21 | Güterbeförderung in der Luftfahrt | 5120* |
| 51.21.0 | Güterbeförderung in der Luftfahrt | |
| 51.22 | Raumtransport | 5120* |
| 51.22.0 | Raumtransport | |

| WZ 2008 Kode | WZ 2008 - Bezeichnung (a. n. g. = anderweitig nicht genannt) | ISIC Rev. 4 |
|--------------------|---|----------------|
| 52 | Lagerei sowie Erbringung von sonstigen Dienstleistungen für den Verkehr | |
| 52.1 | Lagerei | |
| 52.10 | Lagerei | 5210 |
| 52.10.0 | Lagerei | |
| 52.2 | Erbringung von sonstigen Dienstleistungen für den Verkehr | |
| 52.21 | Erbringung von sonstigen Dienstleistungen für den Landverkehr | 5221 |
| 52.21.1 | Betrieb von Parkhäusern und Parkplätzen | |
| 52.21.2 | Betrieb von Verkehrswegen für Straßenfahrzeuge | |
| 52.21.3 | Betrieb von Verkehrswegen für Schienenfahrzeuge | |
| 52.21.4 | Betrieb von Bahnhöfen für den Personenverkehr einschließlich Omnibusbahnhöfe | |
| 52.21.5 | Betrieb von Güterabfertigungseinrichtungen für Schienen- und Straßenfahrzeuge (ohne Frachtumschlag) | |
| 52.21.9 | Erbringung von sonstigen Dienstleistungen für den Landverkehr a. n. g. | |
| 52.22 | Erbringung von sonstigen Dienstleistungen für die Schifffahrt | 5222 |
| 52.22.1 | Betrieb von Wasserstraßen | |
| 52.22.2 | Betrieb von Häfen | |
| 52.22.3 | Lotsinnen und Lotsen in der Schifffahrt | |
| 52.22.9 | Erbringung von sonstigen Dienstleistungen für die Schifffahrt a. n. g. | |
| 52.23 | Erbringung von sonstigen Dienstleistungen für die Luftfahrt | 5223 |
| 52.23.1 | Betrieb von Flughäfen und Landeplätzen für Luftfahrzeuge | |
| 52.23.9 | Erbringung von sonstigen Dienstleistungen für die Luftfahrt a. n. g. | |
| 52.24 | Frachtumschlag | 5224 |
| 52.24.0 | Frachtumschlag | |
| 52.29 | Erbringung von sonstigen Dienstleistungen für den Verkehr a. n. g. | 5229 |
| 52.29.1 | Spedition | |
| 52.29.2 | Schiffsmaklerbüros und -agenturen | |
| 52.29.9 | Erbringung von Dienstleistungen für den Verkehr a. n. g. | |
| 53 | Post-, Kurier- und Expressdienste | |
| 53.1 | Postdienste von Universaldienstleistungsanbietern | |
| 53.10 | Postdienste von Universaldienstleistungsanbietern | 5310 |
| 53.10.0 | Postdienste von Universaldienstleistungsanbietern | |
| 53.2 | Sonstige Post-, Kurier- und Expressdienste | |
| 53.20 | Sonstige Post-, Kurier- und Expressdienste | 5320 |
| 53.20.0 | Sonstige Post-, Kurier- und Expressdienste | |

| WZ 2008 Kode | WZ 2008 - Bezeichnung (a. n. g. = anderweitig nicht genannt) | ISIC Rev. 4 |
|--------------------|---|----------------|
| I | ABSCHNITT I – GASTGEWERBE | |
| 55 | Beherbergung | |
| 55.1 | Hotels, Gasthöfe und Pensionen | |
| 55.10 | Hotels, Gasthöfe und Pensionen | 5510* |
| 55.10.1 | Hotels (ohne Hotels garnis) | |
| 55.10.2 | Hotels garnis | |
| 55.10.3 | Gasthöfe | |
| 55.10.4 | Pensionen | |
| 55.2 | Ferienunterkünfte und ähnliche Beherbergungsstätten | |
| 55.20 | Ferienunterkünfte und ähnliche Beherbergungsstätten | 5510* |
| 55.20.1 | Erholungs- und Ferienheime | |
| 55.20.2 | Ferienzentren | |
| 55.20.3 | Ferienhäuser und Ferienwohnungen | |
| 55.20.4 | Jugendherbergen und Hütten | |
| 55.3 | Campingplätze | |
| 55.30 | Campingplätze | 5520 |
| 55.30.0 | Campingplätze | |
| 55.9 | Sonstige Beherbergungsstätten | |
| 55.90 | Sonstige Beherbergungsstätten | 5590 |
| 55.90.1 | Privatquartiere | |
| 55.90.9 | Sonstige Beherbergungsstätten a. n. g. | |

| WZ 2008 Kode | WZ 2008 - Bezeichnung (a. n. g. = anderweitig nicht genannt) | ISIC Rev. 4 |
|--------------------|---|----------------|
| 56 | Gastronomie | |
| 56.1 | Restaurants, Gaststätten, Imbissstuben, Cafés, Eissalons u. Ä. | |
| 56.10 | Restaurants, Gaststätten, Imbissstuben, Cafés, Eissalons u. Ä. | 5610 |
| 56.10.1 | Restaurants mit herkömmlicher Bedienung | |
| 56.10.2 | Restaurants mit Selbstbedienung | |
| 56.10.3 | Imbissstuben u. Ä. | |
| 56.10.4 | Cafés | |
| 56.10.5 | Eissalons | |
| 56.2 | Caterer und Erbringung sonstiger Verpflegungsdienstleistungen | |
| 56.21 | Event-Caterer | 5621 |
| 56.21.0 | Event-Caterer | |
| 56.29 | Erbringung sonstiger Verpflegungsdienstleistungen | 5629 |
| 56.29.0 | Erbringung sonstiger Verpflegungsdienstleistungen | |
| 56.3 | Ausschank von Getränken | |
| 56.30 | Ausschank von Getränken | 5630 |
| 56.30.1 | Schankwirtschaften | |
| 56.30.2 | Diskotheken und Tanzlokale | |
| 56.30.3 | Bars | |
| 56.30.4 | Vergnügungslokale | |
| 56.30.9 | Sonstige getränkegeprägte Gastronomie | |

| WZ 2008 Kode | WZ 2008 - Bezeichnung (a. n. g. = anderweitig nicht genannt) | ISIC Rev. 4 |
|--------------------|---|----------------|
| J | ABSCHNITT J – INFORMATION UND KOMMUNIKATION | |
| 58 | Verlagswesen | |
| 58.1 | Verlegen von Büchern und Zeitschriften; sonstiges Verlagswesen (ohne Software) | |
| 58.11 | Verlegen von Büchern | 5811 |
| 58.11.0 | Verlegen von Büchern | |
| 58.12 | Verlegen von Adressbüchern und Verzeichnissen | 5812 |
| 58.12.0 | Verlegen von Adressbüchern und Verzeichnissen | |
| 58.13 | Verlegen von Zeitungen | 5813* |
| 58.13.0 | Verlegen von Zeitungen | |
| 58.14 | Verlegen von Zeitschriften | 5813* |
| 58.14.0 | Verlegen von Zeitschriften | |
| 58.19 | Sonstiges Verlagswesen (ohne Software) | 5819 |
| 58.19.0 | Sonstiges Verlagswesen (ohne Software) | |
| 58.2 | Verlegen von Software | |
| 58.21 | Verlegen von Computerspielen | 5820* |
| 58.21.0 | Verlegen von Computerspielen | |
| 58.29 | Verlegen von sonstiger Software | 5820* |
| 58.29.0 | Verlegen von sonstiger Software | |

| WZ 2008 Kode | WZ 2008 - Bezeichnung (a. n. g. = anderweitig nicht genannt) | ISIC Rev. 4 |
|--------------------|---|----------------|
| 59 | Herstellung, Verleih und Vertrieb von Filmen und Fernsehprogrammen; Kinos; Tonstudios und Verlegen von Musik | |
| 59.1 | Herstellung von Filmen und Fernsehprogrammen, deren Verleih und Vertrieb; Kinos | |
| 59.11 | Herstellung von Filmen, Videofilmen und Fernsehprogrammen | 5911 |
| 59.11.0 | Herstellung von Filmen, Videofilmen und Fernsehprogrammen | |
| 59.12 | Nachbearbeitung und sonstige Filmtechnik | 5912 |
| 59.12.0 | Nachbearbeitung und sonstige Filmtechnik | |
| 59.13 | Filmverleih und -vertrieb (ohne Videotheken) | 5913 |
| 59.13.0 | Filmverleih und -vertrieb (ohne Videotheken) | |
| 59.14 | Kinos | 5914 |
| 59.14.0 | Kinos | |
| 59.2 | Tonstudios; Herstellung von Hörfunkbeiträgen; Verlegen von bespielten Tonträgern und Musikalien | |
| 59.20 | Tonstudios; Herstellung von Hörfunkbeiträgen; Verlegen von bespielten Tonträgern und Musikalien | 5920 |
| 59.20.1 | Tonstudios und Herstellung von Hörfunkbeiträgen | |
| 59.20.2 | Verlegen von bespielten Tonträgern | |
| 59.20.3 | Verlegen von Musikalien | |
| 60 | Rundfunkveranstalter | |
| 60.1 | Hörfunkveranstalter | |
| 60.10 | Hörfunkveranstalter | 6010 |
| 60.10.0 | Hörfunkveranstalter | |
| 60.2 | Fernsehveranstalter | |
| 60.20 | Fernsehveranstalter | 6020 |
| 60.20.0 | Fernsehveranstalter | |

| WZ 2008 Kode | WZ 2008 - Bezeichnung (a. n. g. = anderweitig nicht genannt) | ISIC Rev. 4 |
|--------------------|---|----------------|
| 61 | Telekommunikation | |
| 61.1 | Leitungsgebundene Telekommunikation | |
| 61.10 | Leitungsgebundene Telekommunikation | 6110 |
| 61.10.0 | Leitungsgebundene Telekommunikation | |
| 61.2 | Drahtlose Telekommunikation | |
| 61.20 | Drahtlose Telekommunikation | 6120 |
| 61.20.0 | Drahtlose Telekommunikation | |
| 61.3 | Satellitentelekommunikation | |
| 61.30 | Satellitentelekommunikation | 6130 |
| 61.30.0 | Satellitentelekommunikation | |
| 61.9 | Sonstige Telekommunikation | |
| 61.90 | Sonstige Telekommunikation | 6190 |
| 61.90.1 | Internetserviceprovider | |
| 61.90.9 | Sonstige Telekommunikation a. n. g. | |
| 62 | Erbringung von Dienstleistungen der Informationstechnologie | |
| 62.0 | Erbringung von Dienstleistungen der Informationstechnologie | |
| 62.01 | Programmierungstätigkeiten | 6201 |
| 62.01.1 | Entwicklung und Programmierung von Internetpräsentationen | |
| 62.01.9 | Sonstige Softwareentwicklung | |
| 62.02 | Erbringung von Beratungsleistungen auf dem Gebiet der Informationstechnologie | 6202* |
| 62.02.0 | Erbringung von Beratungsleistungen auf dem Gebiet der Informationstechnologie | |
| 62.03 | Betrieb von Datenverarbeitungseinrichtungen für Dritte | 6202* |
| 62.03.0 | Betrieb von Datenverarbeitungseinrichtungen für Dritte | |
| 62.09 | Erbringung von sonstigen Dienstleistungen der Informationstechnologie | 6209 |
| 62.09.0 | Erbringung von sonstigen Dienstleistungen der Informationstechnologie | |

| WZ 2008 Kode | WZ 2008 - Bezeichnung (a. n. g. = anderweitig nicht genannt) | ISIC Rev. 4 |
|--------------------|--|----------------|
| 63 | Informationsdienstleistungen | |
| 63.1 | Datenverarbeitung, Hosting und damit verbundene Tätigkeiten; Webportale | |
| 63.11 | Datenverarbeitung, Hosting und damit verbundene Tätigkeiten | 6311 |
| 63.11.0 | Datenverarbeitung, Hosting und damit verbundene Tätigkeiten | |
| 63.12 | Webportale | 6312 |
| 63.12.0 | Webportale | |
| 63.9 | Erbringung von sonstigen Informationsdienstleistungen | |
| 63.91 | Korrespondenz- und Nachrichtenbüros | 6391 |
| 63.91.0 | Korrespondenz- und Nachrichtenbüros | |
| 63.99 | Erbringung von sonstigen Informationsdienstleistungen a. n. g. | 6399 |
| 63.99.0 | Erbringung von sonstigen Informationsdienstleistungen a. n. g. | |

| WZ 2008 Kode | WZ 2008 - Bezeichnung (a. n. g. = anderweitig nicht genannt) | ISIC Rev. 4 |
|--------------------|---|----------------|
| K | ABSCHNITT K – ERBRINGUNG VON FINANZ- UND VERSICHERUNGSDIENSTLEISTUNGEN | |
| 64 | Erbringung von Finanzdienstleistungen | |
| 64.1 | Zentralbanken und Kreditinstitute | |
| 64.11 | Zentralbanken | 6411 |
| 64.11.0 | Zentralbanken | |
| 64.19 | Kreditinstitute (ohne Spezialkreditinstitute) | 6419 |
| 64.19.1 | Kreditbanken einschließlich Zweigstellen ausländischer Banken | |
| 64.19.2 | Kreditinstitute des Sparkassensektors | |
| 64.19.3 | Kreditinstitute des Genossenschaftssektors | |
| 64.19.4 | Realkreditinstitute | |
| 64.19.5 | Kreditinstitute mit Sonderaufgaben | |
| 64.19.6 | Bausparkassen | |
| 64.2 | Beteiligungsgesellschaften | |
| 64.20 | Beteiligungsgesellschaften | 6420 |
| 64.20.0 | Beteiligungsgesellschaften | |
| 64.3 | Treuhand- und sonstige Fonds und ähnliche Finanzinstitutionen | |
| 64.30 | Treuhand- und sonstige Fonds und ähnliche Finanzinstitutionen | 6430 |
| 64.30.0 | Treuhand- und sonstige Fonds und ähnliche Finanzinstitutionen | |
| 64.9 | Sonstige Finanzierungsinstitutionen | |
| 64.91 | Institutionen für Finanzierungsleasing | 6491 |
| 64.91.0 | Institutionen für Finanzierungsleasing | |
| 64.92 | Spezialkreditinstitute | 6492 |
| 64.92.1 | Spezialkreditinstitute (ohne Pfandkreditgeschäfte) | |
| 64.92.2 | Leihhäuser | |
| 64.99 | Erbringung von sonstigen Finanzdienstleistungen a. n. g. | 6499 |
| 64.99.1 | Investmentaktiengesellschaften und Fonds von Kapitalanlagegesellschaften (ohne Geldmarktfonds) | |
| 64.99.9 | Sonstige Finanzierungsinstitutionen a. n. g. | |
| 65 | Versicherungen, Rückversicherungen und Pensionskassen (ohne Sozialversicherung) | |
| 65.1 | Versicherungen | |
| 65.11 | Lebensversicherungen | 6511 |
| 65.11.0 | Lebensversicherungen | |
| 65.12 | Nichtlebensversicherungen | 6512 |

| WZ 2008 Kode | WZ 2008 - Bezeichnung (a. n. g. = anderweitig nicht genannt) | ISIC Rev. 4 |
|--------------------|---|----------------|
| 65.12.1 | Krankenversicherungen | |
| 65.12.2 | Schaden- und Unfallversicherungen | |
| 65.2 | Rückversicherungen | |
| 65.20 | Rückversicherungen | 6520 |
| 65.20.0 | Rückversicherungen | |
| 65.3 | Pensionskassen und Pensionsfonds | |
| 65.30 | Pensionskassen und Pensionsfonds | 6530 |
| 65.30.0 | Pensionskassen und Pensionsfonds | |

| WZ 2008 Kode | WZ 2008 - Bezeichnung (a. n. g. = anderweitig nicht genannt) | ISIC Rev. 4 |
|--------------------|--|----------------|
| 66 | Mit Finanz- und Versicherungsdienstleistungen verbundene Tätigkeiten | |
| 66.1 | Mit Finanzdienstleistungen verbundene Tätigkeiten | |
| 66.11 | Effekten- und Warenbörsen | 6611 |
| 66.11.0 | Effekten- und Warenbörsen | |
| 66.12 | Effekten- und Warenhandel | 6612 |
| 66.12.0 | Effekten- und Warenhandel | |
| 66.19 | Sonstige mit Finanzdienstleistungen verbundene Tätigkeiten | 6619 |
| 66.19.0 | Sonstige mit Finanzdienstleistungen verbundene Tätigkeiten | |
| 66.2 | Mit Versicherungsdienstleistungen und Pensionskassen verbundene Tätigkeiten | |
| 66.21 | Risiko- und Schadensbewertung | 6621 |
| 66.21.0 | Risiko- und Schadensbewertung | |
| 66.22 | Tätigkeit von Versicherungsmaklerinnen und -maklern | 6622 |
| 66.22.0 | Tätigkeit von Versicherungsmaklerinnen und -maklern | |
| 66.29 | Sonstige mit Versicherungsdienstleistungen und Pensionskassen verbundene Tätigkeiten | 6629 |
| 66.29.0 | Sonstige mit Versicherungsdienstleistungen und Pensionskassen verbundene Tätigkeiten | |
| 66.3 | Fondsmanagement | |
| 66.30 | Fondsmanagement | 6630 |
| 66.30.0 | Fondsmanagement | |

| WZ 2008 Kode | WZ 2008 - Bezeichnung (a. n. g. = anderweitig nicht genannt) | ISIC Rev. 4 |
|--------------------|---|----------------|
| L | ABSCHNITT L – GRUNDSTÜCKS- UND WOHNUNGSWESEN | |
| 68 | Grundstücks- und Wohnungswesen | |
| 68.1 | Kauf und Verkauf von eigenen Grundstücken, Gebäuden und Wohnungen | |
| 68.10 | Kauf und Verkauf von eigenen Grundstücken, Gebäuden und Wohnungen | 6810* |
| 68.10.1 | Kauf und Verkauf von eigenen Wohngrundstücken, Wohngebäuden und Wohnungen | |
| 68.10.2 | Kauf und Verkauf von eigenen Gewerbegrundstücken und Nichtwohngebäuden | |
| 68.2 | Vermietung, Verpachtung von eigenen oder geleasteten Grundstücken, Gebäuden und Wohnungen | |
| 68.20 | Vermietung, Verpachtung von eigenen oder geleasteten Grundstücken, Gebäuden und Wohnungen | 6810* |
| 68.20.1 | Vermietung, Verpachtung von eigenen oder geleasteten Wohngrundstücken, Wohngebäuden und Wohnungen | |
| 68.20.2 | Vermietung, Verpachtung von eigenen oder geleasteten Gewerbegrundstücken und Nichtwohngebäuden | |
| 68.3 | Vermittlung und Verwaltung von Grundstücken, Gebäuden und Wohnungen für Dritte | |
| 68.31 | Vermittlung von Grundstücken, Gebäuden und Wohnungen für Dritte | 6820* |
| 68.31.1 | Vermittlung von Wohngrundstücken, Wohngebäuden und Wohnungen für Dritte | |
| 68.31.2 | Vermittlung von Gewerbegrundstücken und Nichtwohngebäuden für Dritte | |
| 68.32 | Verwaltung von Grundstücken, Gebäuden und Wohnungen für Dritte | 6820* |
| 68.32.1 | Verwaltung von Wohngrundstücken, Wohngebäuden und Wohnungen für Dritte | |
| 68.32.2 | Verwaltung von Gewerbegrundstücken und Nichtwohngebäuden für Dritte | |

| WZ 2008 Kode | WZ 2008 - Bezeichnung (a. n. g. = anderweitig nicht genannt) | ISIC Rev. 4 |
|--------------------|--|----------------|
| M | ABSCHNITT M – ERBRINGUNG VON FREIBERUFLICHEN, WISSENSCHAFTLICHEN UND TECHNISCHEN DIENSTLEISTUNGEN | |
| 69 | Rechts- und Steuerberatung, Wirtschaftsprüfung | |
| 69.1 | Rechtsberatung | |
| 69.10 | Rechtsberatung | 6910 |
| 69.10.1 | Rechtsanwaltskanzleien mit Notariat | |
| 69.10.2 | Rechtsanwaltskanzleien ohne Notariat | |
| 69.10.3 | Notariate | |
| 69.10.4 | Patentanwaltskanzleien | |
| 69.10.9 | Erbringung sonstiger juristischer Dienstleistungen a. n. g. | |
| 69.2 | Wirtschaftsprüfung und Steuerberatung; Buchführung | |
| 69.20 | Wirtschaftsprüfung und Steuerberatung; Buchführung | 6920 |
| 69.20.1 | Praxen von Wirtschaftsprüferinnen und -prüfern, Wirtschaftsprüfungsgesellschaften | |
| 69.20.2 | Praxen von vereidigten Buchprüferinnen und -prüfern, Buchprüfungsgesellschaften | |
| 69.20.3 | Praxen von Steuerbevollmächtigten, Steuerberaterinnen und -beratern, Steuerberatungsgesellschaften | |
| 69.20.4 | Buchführung (ohne Datenverarbeitungsdienste) | |
| 70 | Verwaltung und Führung von Unternehmen und Betrieben; Unternehmensberatung | |
| 70.1 | Verwaltung und Führung von Unternehmen und Betrieben | |
| 70.10 | Verwaltung und Führung von Unternehmen und Betrieben | 7010 |
| 70.10.1 | Managementtätigkeiten von Holdinggesellschaften | |
| 70.10.9 | Sonstige Verwaltung und Führung von Unternehmen und Betrieben | |
| 70.2 | Public-Relations- und Unternehmensberatung | |
| 70.21 | Public-Relations-Beratung | 7020* |
| 70.21.0 | Public-Relations-Beratung | |
| 70.22 | Unternehmensberatung | 7020* |
| 70.22.0 | Unternehmensberatung | |

| WZ 2008 Kode | WZ 2008 - Bezeichnung (a. n. g. = anderweitig nicht genannt) | ISIC Rev. 4 |
|--------------------|--|----------------|
| 71 | Architektur- und Ingenieurbüros; technische, physikalische und chemische Untersuchung | |
| 71.1 | Architektur- und Ingenieurbüros | |
| 71.11 | Architekturbüros | 7110* |
| 71.11.1 | Architekturbüros für Hochbau | |
| 71.11.2 | Büros für Innenarchitektur | |
| 71.11.3 | Architekturbüros für Orts-, Regional- und Landesplanung | |
| 71.11.4 | Architekturbüros für Garten- und Landschaftsgestaltung | |
| 71.12 | Ingenieurbüros | 7110* |
| 71.12.1 | Ingenieurbüros für bautechnische Gesamtplanung | |
| 71.12.2 | Ingenieurbüros für technische Fachplanung und Ingenieurdesign | |
| 71.12.3 | Vermessungsbüros | |
| 71.12.9 | Sonstige Ingenieurbüros | |
| 71.2 | Technische, physikalische und chemische Untersuchung | |
| 71.20 | Technische, physikalische und chemische Untersuchung | 7120 |
| 71.20.0 | Technische, physikalische und chemische Untersuchung | |

| WZ 2008 Kode | WZ 2008 - Bezeichnung (a. n. g. = anderweitig nicht genannt) | ISIC Rev. 4 |
|--------------------|--|----------------|
| 72 | Forschung und Entwicklung | |
| 72.1 | Forschung und Entwicklung im Bereich Natur-, Ingenieur-, Agrarwissenschaften und Medizin | |
| 72.11 | Forschung und Entwicklung im Bereich Biotechnologie | 7210* |
| 72.11.0 | Forschung und Entwicklung im Bereich Biotechnologie | |
| 72.19 | Sonstige Forschung und Entwicklung im Bereich Natur-, Ingenieur-, Agrarwissenschaften und Medizin | 7210* |
| 72.19.0 | Sonstige Forschung und Entwicklung im Bereich Natur-, Ingenieur-, Agrarwissenschaften und Medizin | |
| 72.2 | Forschung und Entwicklung im Bereich Rechts-, Wirtschafts- und Sozialwissenschaften sowie im Bereich Sprach-, Kultur- und Kunstwissenschaften | |
| 72.20 | Forschung und Entwicklung im Bereich Rechts-, Wirtschafts- und Sozialwissenschaften sowie im Bereich Sprach-, Kultur- und Kunstwissenschaften | 7220 |
| 72.20.0 | Forschung und Entwicklung im Bereich Rechts-, Wirtschafts- und Sozialwissenschaften sowie im Bereich Sprach-, Kultur- und Kunstwissenschaften | |
| 73 | Werbung und Marktforschung | |
| 73.1 | Werbung | |
| 73.11 | Werbeagenturen | 7310* |
| 73.11.0 | Werbeagenturen | |
| 73.12 | Vermarktung und Vermittlung von Werbezeiten und Werbeflächen | 7310* |
| 73.12.0 | Vermarktung und Vermittlung von Werbezeiten und Werbeflächen | |
| 73.2 | Markt- und Meinungsforschung | |
| 73.20 | Markt- und Meinungsforschung | 7320 |
| 73.20.0 | Markt- und Meinungsforschung | |

| WZ 2008 Kode | WZ 2008 - Bezeichnung (a. n. g. = anderweitig nicht genannt) | ISIC Rev. 4 |
|--------------------|---|----------------|
| 74 | Sonstige freiberufliche, wissenschaftliche und technische Tätigkeiten | |
| 74.1 | Ateliers für Textil-, Schmuck-, Grafik- u. ä. Design | |
| 74.10 | Ateliers für Textil-, Schmuck-, Grafik- u. ä. Design | 7410 |
| 74.10.1 | Industrie-, Produkt- und Mode-Design | |
| 74.10.2 | Grafik- und Kommunikationsdesign | |
| 74.10.3 | Interior Design und Raumgestaltung | |
| 74.2 | Fotografie und Fotolabors | |
| 74.20 | Fotografie und Fotolabors | 7420 |
| 74.20.1 | Fotografie | |
| 74.20.2 | Fotolabors | |
| 74.3 | Übersetzen und Dolmetschen | |
| 74.30 | Übersetzen und Dolmetschen | 7490* |
| 74.30.1 | Übersetzen | |
| 74.30.2 | Dolmetschen | |
| 74.9 | Sonstige freiberufliche, wissenschaftliche und technische Tätigkeiten a. n. g. | |
| 74.90 | Sonstige freiberufliche, wissenschaftliche und technische Tätigkeiten a. n. g. | 7490* |
| 74.90.0 | Sonstige freiberufliche, wissenschaftliche und technische Tätigkeiten a. n. g. | |
| 75 | Veterinärwesen | |
| 75.0 | Veterinärwesen | |
| 75.00 | Veterinärwesen | 7500 |
| 75.00.1 | Tierarztpraxen | |
| 75.00.9 | Sonstiges Veterinärwesen | |

| WZ 2008 Kode | WZ 2008 - Bezeichnung (a. n. g. = anderweitig nicht genannt) | ISIC Rev. 4 |
|--------------------|---|----------------|
| N | ABSCHNITT N – ERBRINGUNG VON SONSTIGEN WIRTSCHAFTLICHEN DIENSTLEISTUNGEN | |
| 77 | Vermietung von beweglichen Sachen | |
| 77.1 | Vermietung von Kraftwagen | |
| 77.11 | Vermietung von Kraftwagen mit einem Gesamtgewicht von 3,5 t oder weniger | 7710* |
| 77.11.0 | Vermietung von Kraftwagen mit einem Gesamtgewicht von 3,5 t oder weniger | |
| 77.12 | Vermietung von Kraftwagen mit einem Gesamtgewicht von mehr als 3,5 t | 7710* |
| 77.12.0 | Vermietung von Kraftwagen mit einem Gesamtgewicht von mehr als 3,5 t | |
| 77.2 | Vermietung von Gebrauchsgütern | |
| 77.21 | Vermietung von Sport- und Freizeitgeräten | 7721 |
| 77.21.0 | Vermietung von Sport- und Freizeitgeräten | |
| 77.22 | Videotheken | 7722 |
| 77.22.0 | Videotheken | |
| 77.29 | Vermietung von sonstigen Gebrauchsgütern | 7729 |
| 77.29.0 | Vermietung von sonstigen Gebrauchsgütern | |
| 77.3 | Vermietung von Maschinen, Geräten und sonstigen beweglichen Sachen | |
| 77.31 | Vermietung von landwirtschaftlichen Maschinen und Geräten | 7730* |
| 77.31.0 | Vermietung von landwirtschaftlichen Maschinen und Geräten | |
| 77.32 | Vermietung von Baumaschinen und -geräten | 7730* |
| 77.32.0 | Vermietung von Baumaschinen und -geräten | |
| 77.33 | Vermietung von Büromaschinen, Datenverarbeitungsgeräten und -einrichtungen | 7730* |
| 77.33.0 | Vermietung von Büromaschinen, Datenverarbeitungsgeräten und -einrichtungen | |

| WZ 2008 Kode | WZ 2008 - Bezeichnung (a. n. g. = anderweitig nicht genannt) | ISIC Rev. 4 |
|--------------------|--|----------------|
| 77.34 | Vermietung von Wasserfahrzeugen | 7730* |
| 77.34.0 | Vermietung von Wasserfahrzeugen | |
| 77.35 | Vermietung von Luftfahrzeugen | 7730* |
| 77.35.0 | Vermietung von Luftfahrzeugen | |
| 77.39 | Vermietung von sonstigen Maschinen, Geräten und beweglichen Sachen a. n. g. | 7730* |
| 77.39.0 | Vermietung von sonstigen Maschinen, Geräten und beweglichen Sachen a. n. g. | |
| 77.4 | Leasing von nichtfinanziellen immateriellen Vermögensgegenständen (ohne Copyrights) | |
| 77.40 | Leasing von nichtfinanziellen immateriellen Vermögensgegenständen (ohne Copyrights) | 7740 |
| 77.40.0 | Leasing von nichtfinanziellen immateriellen Vermögensgegenständen (ohne Copyrights) | |
| 78 | Vermittlung und Überlassung von Arbeitskräften | |
| 78.1 | Vermittlung von Arbeitskräften | |
| 78.10 | Vermittlung von Arbeitskräften | 7810 |
| 78.10.0 | Vermittlung von Arbeitskräften | |
| 78.2 | Befristete Überlassung von Arbeitskräften | |
| 78.20 | Befristete Überlassung von Arbeitskräften | 7820 |
| 78.20.0 | Befristete Überlassung von Arbeitskräften | |
| 78.3 | Sonstige Überlassung von Arbeitskräften | |
| 78.30 | Sonstige Überlassung von Arbeitskräften | 7830 |
| 78.30.0 | Sonstige Überlassung von Arbeitskräften | |

| WZ 2008 Kode | WZ 2008 - Bezeichnung (a. n. g. = anderweitig nicht genannt) | ISIC Rev. 4 |
|--------------------|---|----------------|
| 79 | Reisebüros, Reiseveranstalter und Erbringung sonstiger Reservierungsdienstleistungen | |
| 79.1 | Reisebüros und Reiseveranstalter | |
| 79.11 | Reisebüros | 7911 |
| 79.11.0 | Reisebüros | |
| 79.12 | Reiseveranstalter | 7912 |
| 79.12.0 | Reiseveranstalter | |
| 79.9 | Erbringung sonstiger Reservierungsdienstleistungen | |
| 79.90 | Erbringung sonstiger Reservierungsdienstleistungen | 7990 |
| 79.90.0 | Erbringung sonstiger Reservierungsdienstleistungen | |
| 80 | Wach- und Sicherheitsdienste sowie Detekteien | |
| 80.1 | Private Wach- und Sicherheitsdienste | |
| 80.10 | Private Wach- und Sicherheitsdienste | 8010 |
| 80.10.0 | Private Wach- und Sicherheitsdienste | |
| 80.2 | Sicherheitsdienste mithilfe von Überwachungs- und Alarmsystemen | |
| 80.20 | Sicherheitsdienste mithilfe von Überwachungs- und Alarmsystemen | 8020 |
| 80.20.0 | Sicherheitsdienste mithilfe von Überwachungs- und Alarmsystemen | |
| 80.3 | Detekteien | |
| 80.30 | Detekteien | 8030 |
| 80.30.0 | Detekteien | |

| WZ 2008 Kode | WZ 2008 - Bezeichnung (a. n. g. = anderweitig nicht genannt) | ISIC Rev. 4 |
|--------------------|---|----------------|
| 81 | Gebäudebetreuung; Garten- und Landschaftsbau | |
| 81.1 | Hausmeisterdienste | |
| 81.10 | Hausmeisterdienste | 8110 |
| 81.10.0 | Hausmeisterdienste | |
| 81.2 | Reinigung von Gebäuden, Straßen und Verkehrsmitteln | |
| 81.21 | Allgemeine Gebäudereinigung | 8121 |
| 81.21.0 | Allgemeine Gebäudereinigung | |
| 81.22 | Spezielle Reinigung von Gebäuden und Reinigung von Maschinen | 8129* |
| 81.22.1 | Schornsteinreinigung | |
| 81.22.9 | Sonstige spezielle Reinigung von Gebäuden und Maschinen | |
| 81.29 | Reinigung a. n. g. | 8129* |
| 81.29.1 | Reinigung von Verkehrsmitteln | |
| 81.29.2 | Desinfektion und Schädlingsbekämpfung | |
| 81.29.9 | Sonstige Reinigung a. n. g. | |
| 81.3 | Garten- und Landschaftsbau sowie Erbringung von sonstigen gärtnerischen Dienstleistungen | |
| 81.30 | Garten- und Landschaftsbau sowie Erbringung von sonstigen gärtnerischen Dienstleistungen | 8130 |
| 81.30.1 | Garten- und Landschaftsbau | |
| 81.30.9 | Erbringung von sonstigen gärtnerischen Dienstleistungen | |

| WZ 2008 Kode | WZ 2008 - Bezeichnung (a. n. g. = anderweitig nicht genannt) | ISIC Rev. 4 |
|--------------------|--|----------------|
| 82 | Erbringung von wirtschaftlichen Dienstleistungen für Unternehmen und Privatpersonen a. n. g. | |
| 82.1 | Sekretariats- und Schreibdienste, Copy-Shops | |
| 82.11 | Allgemeine Sekretariats- und Schreibdienste | 8211 |
| 82.11.0 | Allgemeine Sekretariats- und Schreibdienste | |
| 82.19 | Copy-Shops; Dokumentenvorbereitung und Erbringung sonstiger spezieller Sekretariatsdienste | 8219 |
| 82.19.0 | Copy-Shops; Dokumentenvorbereitung und Erbringung sonstiger spezieller Sekretariatsdienste | |
| 82.2 | Call Center | |
| 82.20 | Call Center | 8220 |
| 82.20.0 | Call Center | |
| 82.3 | Messe-, Ausstellungs- und Kongressveranstalter | |
| 82.30 | Messe-, Ausstellungs- und Kongressveranstalter | 8230 |
| 82.30.0 | Messe-, Ausstellungs- und Kongressveranstalter | |
| 82.9 | Erbringung sonstiger wirtschaftlicher Dienstleistungen für Unternehmen und Privatpersonen | |
| 82.91 | Inkassobüros und Auskunfteien | 8291 |
| 82.91.1 | Inkassobüros | |
| 82.91.2 | Auskunfteien | |
| 82.92 | Abfüllen und Verpacken | 8292 |
| 82.92.0 | Abfüllen und Verpacken | |
| 82.99 | Erbringung sonstiger wirtschaftlicher Dienstleistungen für Unternehmen und Privatpersonen a. n. g. | 8299 |
| 82.99.1 | Versteigerungsgewerbe | |
| 82.99.9 | Erbringung von anderen wirtschaftlichen Dienstleistungen für Unternehmen und Privatpersonen a. n. g. | |

| WZ 2008 Kode | WZ 2008 - Bezeichnung (a. n. g. = anderweitig nicht genannt) | ISIC Rev. 4 |
|--------------------|---|----------------|
| 0 | ABSCHNITT O – ÖFFENTLICHE VERWALTUNG, VERTEIDIGUNG; SOZIALVERSICHERUNG | |
| 84 | Öffentliche Verwaltung, Verteidigung; Sozialversicherung | |
| 84.1 | Öffentliche Verwaltung | |
| 84.11 | Allgemeine öffentliche Verwaltung | 8411 |
| 84.11.0 | Allgemeine öffentliche Verwaltung | |
| 84.12 | Öffentliche Verwaltung auf den Gebieten Gesundheitswesen, Bildung, Kultur und Sozialwesen | 8412 |
| 84.12.0 | Öffentliche Verwaltung auf den Gebieten Gesundheitswesen, Bildung, Kultur und Sozialwesen | |
| 84.13 | Wirtschaftsförderung, -ordnung und -aufsicht | 8413 |
| 84.13.0 | Wirtschaftsförderung, -ordnung und -aufsicht | |
| 84.2 | Auswärtige Angelegenheiten, Verteidigung, Rechtspflege, öffentliche Sicherheit und Ordnung | |
| 84.21 | Auswärtige Angelegenheiten | 8421 |
| 84.21.0 | Auswärtige Angelegenheiten | |
| 84.22 | Verteidigung | 8422 |
| 84.22.0 | Verteidigung | |
| 84.23 | Rechtspflege | 8423* |
| 84.23.0 | Rechtspflege | |
| 84.24 | Öffentliche Sicherheit und Ordnung | 8423* |
| 84.24.0 | Öffentliche Sicherheit und Ordnung | |
| 84.25 | Feuerwehren | 8423* |
| 84.25.0 | Feuerwehren | |
| 84.3 | Sozialversicherung | |
| 84.30 | Sozialversicherung | 8430 |
| 84.30.0 | Sozialversicherung | |

| WZ 2008 Kode | WZ 2008 - Bezeichnung (a. n. g. = anderweitig nicht genannt) | ISIC Rev. 4 |
|--------------------|--|----------------|
| P | ABSCHNITT P – ERZIEHUNG UND UNTERRICHT | |
| 85 | Erziehung und Unterricht | |
| 85.1 | Kindergärten und Vorschulen | |
| 85.10 | Kindergärten und Vorschulen | 8510* |
| 85.10.1 | Kindergärten | |
| 85.10.2 | Vorklassen, Schulkindergärten | |
| 85.2 | Grundschulen | |
| 85.20 | Grundschulen | 8510* |
| 85.20.0 | Grundschulen | |
| 85.3 | Weiterführende Schulen | |
| 85.31 | Allgemein bildende weiterführende Schulen | 8521 |
| 85.31.1 | Allgemein bildende weiterführende Schulen Sekundarbereich I | |
| 85.31.2 | Allgemein bildende weiterführende Schulen Sekundarbereich II | |
| 85.32 | Berufsbildende weiterführende Schulen | 8522 |
| 85.32.0 | Berufsbildende weiterführende Schulen | |
| 85.4 | Tertiärer und post-sekundärer, nicht tertiärer Unterricht | |
| 85.41 | Post-sekundärer, nicht tertiärer Unterricht | 8530* |
| 85.41.0 | Post-sekundärer, nicht tertiärer Unterricht | |
| 85.42 | Tertiärer Unterricht | 8530* |
| 85.42.1 | Universitäten | |
| 85.42.2 | Allgemeine Fachhochschulen | |
| 85.42.3 | Verwaltungsfachhochschulen | |
| 85.42.4 | Berufsakademien, Fachakademien, Schulen des Gesundheitswesens | |
| 85.5 | Sonstiger Unterricht | |
| 85.51 | Sport- und Freizeitunterricht | 8541 |
| 85.51.0 | Sport- und Freizeitunterricht | |
| 85.52 | Kulturunterricht | 8542 |
| 85.52.0 | Kulturunterricht | |
| 85.53 | Fahr- und Flugschulen | 8549* |
| 85.53.0 | Fahr- und Flugschulen | |
| 85.59 | Sonstiger Unterricht a. n. g. | 8549* |
| 85.59.1 | Allgemeine und politische Erwachsenenbildung | |
| 85.59.2 | Berufliche Erwachsenenbildung | |
| 85.59.9 | Unterricht a. n. g. | |
| 85.6 | Erbringung von Dienstleistungen für den Unterricht | |

| WZ 2008 Kode | WZ 2008 - Bezeichnung (a. n. g. = anderweitig nicht genannt) | ISIC Rev. 4 |
|--------------------|---|----------------|
| 85.60 | Erbringung von Dienstleistungen für den Unterricht | 8550 |
| 85.60.0 | Erbringung von Dienstleistungen für den Unterricht | |

| WZ 2008 Kode | WZ 2008 - Bezeichnung (a. n. g. = anderweitig nicht genannt) | ISIC Rev. 4 |
|--------------------|--|----------------|
| Q | ABSCHNITT Q – GESUNDHEITS- UND SOZIALWESEN | |
| 86 | Gesundheitswesen | |
| 86.1 | Krankenhäuser | |
| 86.10 | Krankenhäuser | 8610 |
| 86.10.1 | Krankenhäuser (ohne Hochschulkliniken, Vorsorge- und Rehabilitationskliniken) | |
| 86.10.2 | Hochschulkliniken | |
| 86.10.3 | Vorsorge- und Rehabilitationskliniken | |
| 86.2 | Arzt- und Zahnarztpraxen | |
| 86.21 | Arztpraxen für Allgemeinmedizin | 8620* |
| 86.21.0 | Arztpraxen für Allgemeinmedizin | |
| 86.22 | Facharztpraxen | 8620* |
| 86.22.0 | Facharztpraxen | |
| 86.23 | Zahnarztpraxen | 8620* |
| 86.23.0 | Zahnarztpraxen | |
| 86.9 | Gesundheitswesen a. n. g. | |
| 86.90 | Gesundheitswesen a. n. g. | 8690 |
| 86.90.1 | Praxen von psychologischen Psychotherapeutinnen und -therapeuten | |
| 86.90.2 | Massagepraxen, Krankengymnastikpraxen, Praxen von medizinischen Bademeisterinnen und Bademeistern, Hebammen und Entbindungspflegern sowie von verwandten Berufen | |
| 86.90.3 | Heilpraktikerpraxen | |
| 86.90.9 | Sonstige selbstständige Tätigkeiten im Gesundheitswesen | |

| WZ 2008 Kode | WZ 2008 - Bezeichnung (a. n. g. = anderweitig nicht genannt) | ISIC Rev. 4 |
|--------------------|---|----------------|
| 87 | Heime (ohne Erholungs- und Ferienheime) | |
| 87.1 | Pflegeheime | |
| 87.10 | Pflegeheime | 8710 |
| 87.10.0 | Pflegeheime | |
| 87.2 | Stationäre Einrichtungen zur psychosozialen Betreuung, Suchtbekämpfung u. Ä. | |
| 87.20 | Stationäre Einrichtungen zur psychosozialen Betreuung, Suchtbekämpfung u. Ä. | 8720 |
| 87.20.0 | Stationäre Einrichtungen zur psychosozialen Betreuung, Suchtbekämpfung u. Ä. | |
| 87.3 | Altenheime; Alten- und Behindertenwohnheime | |
| 87.30 | Altenheime; Alten- und Behindertenwohnheime | 8730 |
| 87.30.0 | Altenheime; Alten- und Behindertenwohnheime | |
| 87.9 | Sonstige Heime (ohne Erholungs- und Ferienheime) | |
| 87.90 | Sonstige Heime (ohne Erholungs- und Ferienheime) | 8790 |
| 87.90.0 | Sonstige Heime (ohne Erholungs- und Ferienheime) | |
| 88 | Sozialwesen (ohne Heime) | |
| 88.1 | Soziale Betreuung älterer Menschen und Behinderter | |
| 88.10 | Soziale Betreuung älterer Menschen und Behinderter | 8810 |
| 88.10.1 | Ambulante soziale Dienste | |
| 88.10.2 | Sonstige soziale Betreuung älterer Menschen und Behinderter | |
| 88.9 | Sonstiges Sozialwesen (ohne Heime) | |
| 88.91 | Tagesbetreuung von Kindern | 8890* |
| 88.91.0 | Tagesbetreuung von Kindern | |
| 88.99 | Sonstiges Sozialwesen a. n. g. | 8890* |
| 88.99.0 | Sonstiges Sozialwesen a. n. g. | |

| WZ 2008 Kode | WZ 2008 - Bezeichnung (a. n. g. = anderweitig nicht genannt) | ISIC Rev. 4 |
|--------------------|--|----------------|
| R | ABSCHNITT R – KUNST, UNTERHALTUNG UND ERHOLUNG | |
| 90 | Kreative, künstlerische und unterhaltende Tätigkeiten | |
| 90.0 | Kreative, künstlerische und unterhaltende Tätigkeiten | |
| 90.01 | Darstellende Kunst | 9000* |
| 90.01.1 | Theaterensembles | |
| 90.01.2 | Ballettgruppen, Orchester, Kapellen und Chöre | |
| 90.01.3 | Selbstständige Artistinnen und Artisten, Zirkusgruppen | |
| 90.01.4 | Selbstständige Bühnen-, Film-, Hörfunk- und Fernsehkünstlerinnen und -künstler sowie sonstige darstellende Kunst | |
| 90.02 | Erbringung von Dienstleistungen für die darstellende Kunst | 9000* |
| 90.02.0 | Erbringung von Dienstleistungen für die darstellende Kunst | |
| 90.03 | Künstlerisches und schriftstellerisches Schaffen | 9000* |
| 90.03.1 | Selbstständige Komponistinnen, Komponisten, Musikbearbeiterinnen und Musikbearbeiter | |
| 90.03.2 | Selbstständige Schriftstellerinnen und Schriftsteller | |
| 90.03.3 | Selbstständige bildende Künstlerinnen und Künstler | |
| 90.03.4 | Selbstständige Restauratorinnen und Restauratoren | |
| 90.03.5 | Selbstständige Journalistinnen und Journalisten, Pressefotografinnen und Pressefotografen | |
| 90.04 | Betrieb von Kultur- und Unterhaltungseinrichtungen | 9000* |
| 90.04.1 | Theater- und Konzertveranstalter | |
| 90.04.2 | Opern- und Schauspielhäuser, Konzerthallen und ähnliche Einrichtungen | |
| 90.04.3 | Varietés und Kleinkunstabühnen | |

| WZ 2008 Kode | WZ 2008 - Bezeichnung (a. n. g. = anderweitig nicht genannt) | ISIC Rev. 4 |
|--------------------|--|----------------|
| 91 | Bibliotheken, Archive, Museen, botanische und zoologische Gärten | |
| 91.0 | Bibliotheken, Archive, Museen, botanische und zoologische Gärten | |
| 91.01 | Bibliotheken und Archive | 9101 |
| 91.01.0 | Bibliotheken und Archive | |
| 91.02 | Museen | 9102* |
| 91.02.0 | Museen | |
| 91.03 | Betrieb von historischen Stätten und Gebäuden und ähnlichen Attraktionen | 9102* |
| 91.03.0 | Betrieb von historischen Stätten und Gebäuden und ähnlichen Attraktionen | |
| 91.04 | Botanische und zoologische Gärten sowie Naturparks | 9103 |
| 91.04.0 | Botanische und zoologische Gärten sowie Naturparks | |
| 92 | Spiel-, Wett- und Lotteriewesen | |
| 92.0 | Spiel-, Wett- und Lotteriewesen | |
| 92.00 | Spiel-, Wett- und Lotteriewesen | 9200 |
| 92.00.1 | Spielhallen und Betrieb von Spielautomaten | |
| 92.00.2 | Spielbanken und Spielklubs | |
| 92.00.3 | Wett-, Toto- und Lotteriewesen | |

| WZ 2008 Kode | WZ 2008 - Bezeichnung (a. n. g. = anderweitig nicht genannt) | ISIC Rev. 4 |
|--------------------|--|----------------|
| 93 | Erbringung von Dienstleistungen des Sports, der Unterhaltung und der Erholung | |
| 93.1 | Erbringung von Dienstleistungen des Sports | |
| 93.11 | Betrieb von Sportanlagen | 9311* |
| 93.11.0 | Betrieb von Sportanlagen | |
| 93.12 | Sportvereine | 9312 |
| 93.12.0 | Sportvereine | |
| 93.13 | Fitnesszentren | 9311* |
| 93.13.0 | Fitnesszentren | |
| 93.19 | Erbringung von sonstigen Dienstleistungen des Sports | 9319 |
| 93.19.0 | Erbringung von sonstigen Dienstleistungen des Sports | |
| 93.2 | Erbringung von sonstigen Dienstleistungen der Unterhaltung und der Erholung | |
| 93.21 | Vergnügungs- und Themenparks | 9321 |
| 93.21.0 | Vergnügungs- und Themenparks | |
| 93.29 | Erbringung von Dienstleistungen der Unterhaltung und der Erholung a. n. g. | 9329 |
| 93.29.0 | Erbringung von Dienstleistungen der Unterhaltung und der Erholung a. n. g. | |

| WZ 2008 Kode | WZ 2008 - Bezeichnung (a. n. g. = anderweitig nicht genannt) | ISIC Rev. 4 |
|--------------------|---|----------------|
| S | ABSCHNITT S – ERBRINGUNG VON SONSTIGEN DIENSTLEISTUNGEN | |
| 94 | Interessenvertretungen sowie kirchliche und sonstige religiöse Vereinigungen (ohne Sozialwesen und Sport) | |
| 94.1 | Wirtschafts- und Arbeitgeberverbände, Berufsorganisationen | |
| 94.11 | Wirtschafts- und Arbeitgeberverbände | 9411 |
| 94.11.0 | Wirtschafts- und Arbeitgeberverbände | |
| 94.12 | Berufsorganisationen | 9412 |
| 94.12.0 | Berufsorganisationen | |
| 94.2 | Arbeitnehmervereinigungen | |
| 94.20 | Arbeitnehmervereinigungen | 9420 |
| 94.20.0 | Arbeitnehmervereinigungen | |
| 94.9 | Kirchliche Vereinigungen; politische Parteien sowie sonstige Interessenvertretungen und Vereinigungen a. n. g. | |
| 94.91 | Kirchliche und sonstige religiöse Vereinigungen | 9491 |
| 94.91.0 | Kirchliche und sonstige religiöse Vereinigungen | |
| 94.92 | Politische Parteien und Vereinigungen | 9492 |
| 94.92.0 | Politische Parteien und Vereinigungen | |
| 94.99 | Sonstige Interessenvertretungen und Vereinigungen a. n. g. | 9499 |
| 94.99.1 | Organisationen der Bildung, Wissenschaft und Forschung | |
| 94.99.2 | Organisationen der Kultur | |
| 94.99.3 | Verbraucherorganisationen | |
| 94.99.4 | Jugendorganisationen | |
| 94.99.9 | Interessenvertretungen und Vereinigungen a. n. g. | |

| WZ 2008 Kode | WZ 2008 - Bezeichnung (a. n. g. = anderweitig nicht genannt) | ISIC Rev. 4 |
|--------------------|--|----------------|
| 95 | Reparatur von Datenverarbeitungsgeräten und Gebrauchsgütern | |
| 95.1 | Reparatur von Datenverarbeitungs- und Telekommunikationsgeräten | |
| 95.11 | Reparatur von Datenverarbeitungsgeräten und peripheren Geräten | 9511 |
| 95.11.0 | Reparatur von Datenverarbeitungsgeräten und peripheren Geräten | |
| 95.12 | Reparatur von Telekommunikationsgeräten | 9512 |
| 95.12.0 | Reparatur von Telekommunikationsgeräten | |
| 95.2 | Reparatur von Gebrauchsgütern | |
| 95.21 | Reparatur von Geräten der Unterhaltungselektronik | 9521 |
| 95.21.0 | Reparatur von Geräten der Unterhaltungselektronik | |
| 95.22 | Reparatur von elektrischen Haushaltsgeräten und Gartengeräten | 9522 |
| 95.22.0 | Reparatur von elektrischen Haushaltsgeräten und Gartengeräten | |
| 95.23 | Reparatur von Schuhen und Lederwaren | 9523 |
| 95.23.0 | Reparatur von Schuhen und Lederwaren | |
| 95.24 | Reparatur von Möbeln und Einrichtungsgegenständen | 9524 |
| 95.24.0 | Reparatur von Möbeln und Einrichtungsgegenständen | |
| 95.25 | Reparatur von Uhren und Schmuck | 9529* |
| 95.25.0 | Reparatur von Uhren und Schmuck | |
| 95.29 | Reparatur von sonstigen Gebrauchsgütern | 9529* |
| 95.29.0 | Reparatur von sonstigen Gebrauchsgütern | |

| WZ 2008 Kode | WZ 2008 - Bezeichnung (a. n. g. = anderweitig nicht genannt) | ISIC Rev. 4 |
|--------------------|---|----------------|
| 96 | Erbringung von sonstigen überwiegend persönlichen Dienstleistungen | |
| 96.0 | Erbringung von sonstigen überwiegend persönlichen Dienstleistungen | |
| 96.01 | Wäscherei und chemische Reinigung | 9601 |
| 96.01.0 | Wäscherei und chemische Reinigung | |
| 96.02 | Frisör- und Kosmetiksalons | 9602 |
| 96.02.1 | Frisörsalons | |
| 96.02.2 | Kosmetiksalons | |
| 96.03 | Bestattungswesen | 9603 |
| 96.03.1 | Bestattungsinstitute | |
| 96.03.2 | Friedhöfe und Krematorien | |
| 96.04 | Saunas, Solarien, Bäder u. Ä. | 9609* |
| 96.04.0 | Saunas, Solarien, Bäder u. Ä. | |
| 96.09 | Erbringung von sonstigen Dienstleistungen a. n. g. | 9609* |
| 96.09.0 | Erbringung von sonstigen Dienstleistungen a. n. g. | |

| WZ 2008 Kode | WZ 2008 - Bezeichnung (a. n. g. = anderweitig nicht genannt) | ISIC Rev. 4 |
|--------------------|--|----------------|
| T | ABSCHNITT T – PRIVATE HAUSHALTE MIT HAUSPERSONAL; HERSTELLUNG VON WAREN UND ERBRINGUNG VON DIENSTLEISTUNGEN DURCH PRIVATE HAUSHALTE FÜR DEN EIGENBEDARF OHNE AUSGEPRÄGTEN SCHWERPUNKT | |
| 97 | Private Haushalte mit Hauspersonal | |
| 97.0 | Private Haushalte mit Hauspersonal | |
| 97.00 | Private Haushalte mit Hauspersonal | 9700 |
| 97.00.0 | Private Haushalte mit Hauspersonal | |
| 98 | Herstellung von Waren und Erbringung von Dienstleistungen durch private Haushalte für den Eigenbedarf ohne ausgeprägten Schwerpunkt | |
| 98.1 | Herstellung von Waren durch private Haushalte für den Eigenbedarf ohne ausgeprägten Schwerpunkt | |
| 98.10 | Herstellung von Waren durch private Haushalte für den Eigenbedarf ohne ausgeprägten Schwerpunkt | 9810 |
| 98.10.0 | Herstellung von Waren durch private Haushalte für den Eigenbedarf ohne ausgeprägten Schwerpunkt | |
| 98.2 | Erbringungen von Dienstleistungen durch private Haushalte für den Eigenbedarf ohne ausgeprägten Schwerpunkt | |
| 98.20 | Erbringungen von Dienstleistungen durch private Haushalte für den Eigenbedarf ohne ausgeprägten Schwerpunkt | 9820 |
| 98.20.0 | Erbringungen von Dienstleistungen durch private Haushalte für den Eigenbedarf ohne ausgeprägten Schwerpunkt | |
| U | ABSCHNITT U – EXTERRITORIALE ORGANISATIONEN UND KÖRPERSCHAFTEN | |
| 99 | Exterritoriale Organisationen und Körperschaften | |
| 99.0 | Exterritoriale Organisationen und Körperschaften | |
| 99.00 | Exterritoriale Organisationen und Körperschaften | 9900 |
| 99.00.0 | Exterritoriale Organisationen und Körperschaften | |

**Gliederung der
Klassifikation der Wirtschaftszweige,
Ausgabe 2008,
mit Erläuterungen**

A Land- und Forstwirtschaft, Fischerei

Dieser Abschnitt umfasst die Nutzung der pflanzlichen und tierischen natürlichen Ressourcen. Dazu zählen Tätigkeiten wie Pflanzenbau, Tierzucht und Tierhaltung, Holzgewinnung und die Gewinnung anderer pflanzlicher und tierischer Erzeugnisse in land- oder forstwirtschaftlichen Betrieben oder in freier Natur.

01 Landwirtschaft, Jagd und damit verbundene Tätigkeiten

Diese Abteilung umfasst die beiden Tätigkeitsbereiche Gewinnung pflanzlicher Erzeugnisse und Gewinnung tierischer Erzeugnisse. Sie umfasst auch die ökologische Landwirtschaft sowie den Anbau gentechnisch veränderter Nutzpflanzen und die Haltung gentechnisch veränderter Nutztiere. Diese Abteilung umfasst Freiland- wie auch Gewächshauskulturen. Eingeschlossen ist auch die Aufbereitung von landwirtschaftlichen Erzeugnissen für die Rohstoffmärkte.

Ferner in dieser Abteilung eingeschlossen sind die Erbringung von mit der Landwirtschaft und der kommerziellen Jagd verbundenen Dienstleistungen sowie die Fallenstellerei und damit verbundene Tätigkeiten.

Gruppe 01.5 (Gemischte Landwirtschaft) bildet eine Ausnahme von den Grundregeln zur Bestimmung der Haupttätigkeit. Man geht hier davon aus, dass in zahlreichen landwirtschaftlichen Betrieben ein Gleichgewicht zwischen pflanzlicher und tierischer Erzeugung besteht und es willkürlich wäre, sie in die eine oder die andere Kategorie einzuordnen.

Diese Abteilung umfasst nicht:

- *Verarbeitung landwirtschaftlicher Erzeugnisse, die über die Aufbereitung für die Rohstoffmärkte hinausgeht (s. Abteilungen 10 und 12)*
- *Anlage von Feldern (z. B. Terrassierung und Entwässerung von Landwirtschaftsflächen, Anlage von Reisfeldern usw.) (s. Abschnitt F)*
- *Einkaufsvereinigungen und landwirtschaftliche Absatzgenossenschaften (s. Abschnitt G)*
- *Garten- und Landschaftsbau (s. 81.30.1)*

01.1 Anbau einjähriger Pflanzen

Diese Gruppe umfasst den Anbau einjähriger Pflanzen, d. h. von Pflanzen mit einer Lebensdauer von nicht mehr als zwei Wachstumsperioden. Eingeschlossen ist der Anbau dieser Pflanzen zum Zwecke der Erzeugung von Saatgut.

01.11 Anbau von Getreide (ohne Reis), Hülsenfrüchten und Ölsaaten

01.11.0 Anbau von Getreide (ohne Reis), Hülsenfrüchten und Ölsaaten

Diese Unterklasse umfasst alle Arten des Anbaus von Getreide, Hülsenfrüchten und Ölsaaten im Freiland. Diese Pflanzen werden in landwirtschaftlichen Betrieben häufig nebeneinander angebaut.

Diese Unterklasse umfasst:

– Anbau von Getreide:

- Weizen
- Körnermais
- Sorghum
- Gerste
- Roggen
- Hafer
- Hirse
- Triticale
- sonstiges Getreide a. n. g.

– Anbau von Hülsenfrüchten:

- Bohnen
- Puffbohnen
- Kuhbohnen
- Linsen
- Lupinen
- Erbsen, Straucherbsen, Kichererbsen
- sonstige Hülsenfrüchte

– Anbau von Ölsaaten:

- Sojabohnen
- Erdnüsse
- Baumwollsaat
- Rizinussamen
- Leinsamen
- Senfkörner
- Nigersaat
- Rapssamen
- Saflorsaat
- Sesamsamen
- Sonnenblumenkerne
- andere Ölsaaten

Diese Unterklasse umfasst nicht:

- Anbau von Reis (s. 01.12.0)
- Anbau von Zuckermais (s. 01.13.1)
- Anbau von Futtermais (s. 01.19.9)
- Anbau von ölhaltigen Früchten (s. 01.26.0)

01.12 Anbau von Reis

01.12.0 Anbau von Reis

01.13 Anbau von Gemüse und Melonen sowie Wurzeln und Knollen

01.13.1 Anbau von Gemüse und Melonen

Diese Unterklasse umfasst:

– Anbau von Blatt- oder Stängelgemüse:

- Artischocken
- Spargel
- Kohl
- Blumenkohl und Broccoli
- Kopfsalat und Chicorée
- Spinat
- anderes Blatt- oder Stängelgemüse

– Anbau von Fruchtgemüse:

- Gurken und Cornichons
- Auberginen
- Tomaten
- Wassermelonen
- Zuckermelonen/Honigmelonen
- sonstige Melonen und sonstiges Fruchtgemüse

– Anbau von Wurzel-, Zwiebel- oder Knollengemüse:

- Möhren
- Speiserüben
- Knoblauch
- Zwiebeln (einschl. Schalotten)
- Porree/Lauch und andere Gemüse der Allium-Arten
- sonstiges Wurzel-, Zwiebel- oder Knollengemüse

– Anbau von Pilzen und Trüffeln

– Anbau von Gemüsesamen einschließlich Saatgut für Zuckerrüben, jedoch ohne Saatgut für sonstige Rüben

– Anbau von Zuckerrüben

– Anbau von sonstigem Gemüse

Diese Unterklasse umfasst nicht:

– *Anbau von Paprika (capsicum sop.) und sonstigen Gewürz- und Duftpflanzen (s. 01.28.0)*

– *Anbau von Pilzmycel (s. 01.30.1)*

01.13.2 Anbau von Kartoffeln sowie sonstigen Wurzeln und Knollen

Diese Unterklasse umfasst:

- Anbau von Wurzeln und Knollen:
 - Kartoffeln
 - Süßkartoffeln, Bataten
 - Maniok, Kassava
 - Yamswurzeln
 - sonstige Wurzeln und Knollen

Diese Unterklasse umfasst nicht:

- Anbau von Paprika (*capsicum sop.*) und sonstigen Gewürz- und Duftpflanzen (s. 01.28.0)
- Anbau von Pilzmycel (s. 01.30.1)

01.14 Anbau von Zuckerrohr

01.14.0 Anbau von Zuckerrohr

Diese Unterklasse umfasst nicht:

- Anbau von Zuckerrüben (s. 01.13.1)

01.15 Anbau von Tabak

01.15.0 Anbau von Tabak

Diese Unterklasse umfasst nicht:

- Tabakverarbeitung (s. 12.00.0)

01.16 Anbau von Faserpflanzen

01.16.0 Anbau von Faserpflanzen

Diese Unterklasse umfasst:

- Anbau von Baumwolle
- Anbau von Jute, Kenaf und sonstigen textilen Bastfasern
- Anbau von Flachs und Hanf
- Anbau von Sisal und sonstigen textilen Agavefasern
- Anbau von Abaca, Ramie und sonstigen pflanzlichen Spinnstoffen
- Anbau sonstiger Faserpflanzen

01.19 Anbau von sonstigen einjährigen Pflanzen

01.19.1 Anbau von Zierpflanzen zum Schnitt

Diese Unterklasse umfasst:

- Anbau von Blumen, Erzeugung von Schnittblumen und Blütenknospen

Diese Unterklasse umfasst nicht:

- Anbau von einjährigen Gewürzpflanzen, Pflanzen für aromatische, narkotische und pharmazeutische Zwecke (s. 01.28.0)

01.19.2 Erzeugung von Blumensamen

Diese Unterklasse umfasst:

- Erzeugung von Blumensamen

Diese Unterklasse umfasst nicht:

- Anbau von einjährigen Gewürzpflanzen, Pflanzen für aromatische, narkotische und pharmazeutische Zwecke (s. 01.28.0)

01.19.9 Anbau von sonstigen einjährigen Pflanzen a. n. g.

Diese Unterklasse umfasst:

- Anbau von Steckrüben, Futterrüben, Wurzeln zu Futterzwecken, Klee, Luzerne, Esparsette, Futtermais und sonstige Gräser, Futterkohl und ähnliches Futter
- Anbau von Buchweizen
- Erzeugung von Samen von Rüben (außer von Zuckerrüben) und von Futterpflanzen

Diese Unterklasse umfasst nicht:

- Anbau von einjährigen Gewürzpflanzen, Pflanzen für aromatische, narkotische und pharmazeutische Zwecke (s. 01.28.0)

01.2 Anbau mehrjähriger Pflanzen

Diese Gruppe umfasst den Anbau von mehrjährigen Pflanzen, d. h. Pflanzen, die mehr als zwei Wachstumsperioden überleben und die entweder nach jeder Periode absterben oder die kontinuierlich weiter wachsen. Ebenfalls dazu zählt der Anbau dieser Pflanzen zum Zwecke der Saatguterzeugung.

01.21 Anbau von Wein- und Tafeltrauben

01.21.0 Anbau von Wein- und Tafeltrauben

Diese Unterklasse umfasst:

- Anbau von Wein- und Tafeltrauben in Rebanlagen

Diese Unterklasse umfasst nicht:

- Betrieb von Rebschulen (s. 01.30.2)
- Herstellung von Traubenwein (s. 11.02.0)

01.22 Anbau von tropischen und subtropischen Früchten

01.22.0 Anbau von tropischen und subtropischen Früchten

Diese Unterklasse umfasst:

– Anbau von tropischen und subtropischen Früchten:

- Avocados
- Bananen und Mehlbananen
- Datteln
- Feigen
- Mangofrüchte
- Papayafrüchte
- Ananas
- andere tropische und subtropische Früchte

01.23 Anbau von Zitrusfrüchten

01.23.0 Anbau von Zitrusfrüchten

Diese Unterklasse umfasst:

– Anbau von Zitrusfrüchten:

- Pampelmusen, Pomelos und Grapefruits
- Zitronen und Limetten
- Orangen
- Tangerinen, Mandarinen, Klementinen
- andere Zitrusfrüchte

01.24 Anbau von Kern- und Steinobst

01.24.0 Anbau von Kern- und Steinobst

Diese Unterklasse umfasst:

– Anbau von Kern- und Steinobst:

- Äpfel
- Aprikosen
- Kirschen
- Pfirsiche und Nektarinen
- Birnen und Quitten
- Pflaumen und Schlehen
- anderes Kern- und Steinobst

01.25 Anbau von sonstigem Obst und Nüssen

01.25.1 Anbau von Erdbeeren

01.25.9 Anbau von sonstigem Obst (ohne Erdbeeren) und Nüssen

Diese Unterklasse umfasst:

- Anbau von Beeren:
 - Blaubeeren
 - Johannisbeeren
 - Stachelbeeren
 - Kiwifrüchte (Chinesische Stachelbeeren)
 - Himbeeren
 - andere Beeren
- Erzeugung von Obstsamen:
- Anbau von essbaren Nüssen:
 - Mandeln
 - Cashewnüsse
 - Esskastanien
 - Haselnüsse
 - Pistazien
 - Walnüsse
 - andere Nüsse
- Anbau von sonstigem Baum- und Strauchobst
- Erzeugung von Johannisbrotsamen

Diese Unterklasse umfasst nicht:

- Anbau von Kokosnüssen (s. 01.26.0)

01.26 Anbau von ölhaltigen Früchten

01.26.0 Anbau von ölhaltigen Früchten

Diese Unterklasse umfasst:

- Anbau von ölhaltigen Früchten
 - Kokosnüsse
 - Oliven
 - Ölpalmen
 - sonstige ölhaltige Früchte

Diese Unterklasse umfasst nicht:

- Anbau von Sojabohnen, Erdnüssen und anderen Ölsaaten (s. 01.11.0)

01.27 Anbau von Pflanzen zur Herstellung von Getränken

01.27.0 Anbau von Pflanzen zur Herstellung von Getränken

Diese Unterklasse umfasst:

- Anbau von Pflanzen zur Herstellung von Getränken:
 - Kaffee
 - Tee
 - Mate
 - Kakao
 - sonstige Pflanzen zur Herstellung von Getränken

01.28 Anbau von Gewürzpflanzen, Pflanzen für aromatische, narkotische und pharmazeutische Zwecke

01.28.0 Anbau von Gewürzpflanzen, Pflanzen für aromatische, narkotische und pharmazeutische Zwecke

Diese Unterklasse umfasst:

- Anbau von ein- und mehrjährigen Gewürz- und Duftpflanzen:
 - Pfeffer (*piper spp.*)
 - Paprika (*Capsicum spp.*)
 - Muskatnüsse, Muskatblüte, Amomen und Kardamomen
 - Anis-, Sternanis- und Fenchel Früchte
 - Zimt
 - Gewürznelken
 - Ingwer
 - Vanille
 - sonstige Gewürz- und Duftpflanzen
- Anbau von Hopfen
- Anbau von Pflanzen für die Gewinnung von Arzneimitteln und Drogen

01.29 Anbau sonstiger mehrjähriger Pflanzen

01.29.0 Anbau sonstiger mehrjähriger Pflanzen

Diese Unterklasse umfasst:

- Anbau von Gummibäumen zur Gewinnung von Latex
- Forstung von Weihnachtsbäumen
- Forstung von Bäumen zur Gewinnung von Pflanzensäften
- Anbau von Pflanzen von der vorwiegend als Flechtwerkstoff verwendeten Art

Diese Unterklasse umfasst nicht:

- *Anbau von Blumen, Erzeugung von Schnittblumen und Blütenknospen sowie Erzeugung von Blumensamen (s. 01.19.1 und .2)*
- *Gewinnung von Pflanzensäften oder kautschukähnlichen Gummiarten aus wild wachsenden Bäumen (s. 02.30.0)*

01.3 Betrieb von Baumschulen, sowie Anbau von Pflanzen zu Vermehrungszwecken

01.30 Betrieb von Baumschulen, sowie Anbau von Pflanzen zu Vermehrungszwecken

Diese Klasse umfasst die Erzeugung sämtlichen vegetativen Pflanzmaterials einschließlich Stecklinge, Wurzeltriebe und Setzlinge, entweder zur direkten Pflanzenvermehrung oder zur Erzeugung von Unterlagen zum Veredeln, auf die zum Zwecke des Nutzpflanzenbaus ausgewählte Pfropfreiser gesetzt werden.

01.30.1 Anbau von Zimmerpflanzen, Beet- und Balkonpflanzen

Diese Unterklasse umfasst:

- Erzeugung von Setz- und Stecklingen
- Erzeugung von Zierpflanzen
- Erzeugung von lebenden Pflanzen, Bulben, Zwiebeln, Knollen, Wurzelknollen und -stöcken; Erzeugung von Pfropfreisern
- Erzeugung von Rollrasen
- Erzeugung von Pilzmycel

Diese Unterklasse umfasst nicht:

- Anbau von Blumen zum Schnitt (s. 01.19.1)
- Anbau von Blumen zum Zwecke der Erzeugung von Saatgut (s. 01.19.2)
- Betrieb von Forstbaumschulen (s. 02.10.0)

01.30.2 Betrieb von Baumschulen

Diese Unterklasse umfasst:

- Betrieb von Baumschulen, außer von Forstbaumschulen, und von Rebschulen

Diese Unterklasse umfasst nicht:

- Betrieb von Forstbaumschulen (s. 02.10.0)
- Forstung von Weihnachtsbäumen (s. 01.29.0)

01.4 Tierhaltung

Diese Gruppe umfasst die Haltung und die Zucht sämtlicher Tiere, mit Ausnahme der Zucht und der Haltung von Wassertieren.

01.41 Haltung von Milchkühen

01.41.0 Haltung von Milchkühen

Diese Unterklasse umfasst:

- Zucht und Haltung von Milchkühen
- Erzeugung von roher Kuh- und Büffelmilch

Diese Unterklasse umfasst nicht:

- Milchverarbeitung (s. 10.51.0)

01.42 Haltung von anderen Rindern

01.42.0 Haltung von anderen Rindern

Diese Unterklasse umfasst:

- Zucht und Haltung von Schlachtrindern und -büffeln
- Erzeugung von Rindersperma

01.43 Haltung von Pferden und Eseln

01.43.0 Haltung von Pferden und Eseln

Diese Unterklasse umfasst:

- Zucht und Haltung von Pferden, Eseln, Maultieren und Mauleseln

Diese Unterklasse umfasst nicht:

- *Betrieb von Renn- und Reitställen (s. 93.19.0)*

01.44 Haltung von Kamelen

01.44.0 Haltung von Kamelen

Diese Unterklasse umfasst:

- Zucht und Haltung von Dromedaren und Trampeltieren

01.45 Haltung von Schafen und Ziegen

01.45.0 Haltung von Schafen und Ziegen

Diese Unterklasse umfasst:

- Zucht und Haltung von Schafen und Ziegen
- Erzeugung von roher Schaf- und Ziegenmilch
- Erzeugung von Rohwolle

Diese Unterklasse umfasst nicht:

- *Schafschur im Lohnauftrag (s. 01.62.0)*
- *Erzeugung von Hautwolle (s. 10.11.0)*
- *Milchverarbeitung (s. 10.51.0)*

01.46 Haltung von Schweinen

01.46.0 Haltung von Schweinen

01.47 Haltung von Geflügel

01.47.1 Haltung von Legehennen zur Konsumierzeugung

Diese Unterklasse umfasst:

- Erzeugung von Geflügeleiern

Diese Unterklasse umfasst nicht:

- Gewinnung von Federn und Daunen (s. 10.12.0)

01.47.2 Betrieb von Brütereien

Diese Unterklasse umfasst:

- Betrieb von Geflügelbrütereien

Diese Unterklasse umfasst nicht:

- Gewinnung von Federn und Daunen (s. 10.12.0)

01.47.9 Sonstige Haltung von Nutzgeflügel

Diese Unterklasse umfasst:

- Zucht und Haltung von Geflügel:
 - Hühner, Puten, Enten, Gänse und Perlhühner

Diese Unterklasse umfasst nicht:

- Gewinnung von Federn und Daunen (s. 10.12.0)

01.49 Sonstige Tierhaltung

01.49.0 Sonstige Tierhaltung

Diese Unterklasse umfasst:

- Zucht und Haltung von halb domestizierten und sonstigen lebenden Tieren:
 - Strauße und Emus
 - sonstige Vögel (ohne Geflügel)
 - Insekten
 - Kaninchen und sonstige Pelztiere
- Gewinnung von Pelzfellen, Reptilienhäuten und Vogelbälgen in Tierfarmen
- Betrieb von Wurmfarmen, Landmolluskenzuchten, Schneckenzuchten usw.
- Zucht und Haltung von Seidenraupen; Erzeugung von Seidenraupenkokons
- Imkerei
- Zucht und Haltung von Haustieren (ohne Fische):
 - Katzen und Hunde
 - Vögel, z. B. Sittiche usw.
 - Hamster usw.
- Zucht und Haltung sonstiger Tiere

Abschnitt A: Land- und Forstwirtschaft, Fischerei

Diese Unterklasse umfasst nicht:

- Gewinnung von Häuten und Fellen im Rahmen der Jagd und Fallenstellerei (s. 01.70.0)
- Betrieb von Froschfarmen, Krokodilfarmen, Meereswürmerfarmen (s. 03.21.0, 03.22.0)
- Betrieb von Fischfarmen, einschließlich Zucht von Zierfischen (s. 03.21.0, 03.22.0)
- Aufnahme und Dressur von Haustieren (s. 96.09.0)
- Zucht und Haltung von Geflügel (s. 01.47.1 bis .9)

01.5 Gemischte Landwirtschaft

01.50 Gemischte Landwirtschaft

01.50.0 Gemischte Landwirtschaft

Diese Unterklasse umfasst die Kombination von Pflanzenbau und Tierhaltung ohne ausgeprägten Schwerpunkt. Der Gesamtumfang der landwirtschaftlichen Tätigkeit ist nicht entscheidend. Macht der Pflanzenbau oder die Tierhaltung in einem landwirtschaftlichen Betrieb mehr als 66 % des gesamten Standarddeckungsbeitrags des Betriebes aus, so ist die Gesamttätigkeit nicht dieser Klasse zuzurechnen, sondern entweder dem Pflanzenbau oder der Tierhaltung.

Diese Unterklasse umfasst nicht:

- gemischte pflanzliche Erzeugung (s. 01.1 und 01.2)
- gemischte tierische Erzeugung (s. 01.4)

01.6 Erbringung von landwirtschaftlichen Dienstleistungen

Diese Gruppe umfasst Tätigkeiten, die mit der landwirtschaftlichen Produktion verbunden sind, sowie der Landwirtschaft ähnelnde Tätigkeiten, die nicht zu Produktionszwecken (im Sinne der Gewinnung landwirtschaftlicher Erzeugnisse) unternommen werden, im Lohnauftrag. Eingeschlossen sind auch nach der Ernte anfallende Tätigkeiten in der pflanzlichen Erzeugung, die der Aufbereitung landwirtschaftlicher Erzeugnisse für den Rohstoffmarkt dienen.

01.61 Erbringung von landwirtschaftlichen Dienstleistungen für den Pflanzenbau

01.61.0 Erbringung von landwirtschaftlichen Dienstleistungen für den Pflanzenbau

Diese Unterklasse umfasst:

- Erbringung von landwirtschaftlichen Dienstleistungen für den Pflanzenbau im Lohnauftrag:
 - Vorbereitung von Feldern
 - Anlage von Kulturen
 - Behandlung von Kulturen
 - Besprühen von Kulturen, auch aus der Luft
 - Beschneiden von Obstbäumen und Reben
 - Umpflanzen von Reis; Vereinzeln von Rüben
 - Ernten
 - Schädlingsbekämpfung (einschließlich Kaninchenbekämpfung) in der Landwirtschaft, auch aus der Luft
- Erhaltung landwirtschaftlicher Flächen in einem guten landwirtschaftlichen und ökologischen Zustand
- Betrieb von landwirtschaftlichen Bewässerungsanlagen
- Bereitstellung von landwirtschaftlichen Maschinen mit Bedienungspersonal

Diese Unterklasse umfasst nicht:

- *Nach der Ernte anfallende Tätigkeiten in der pflanzlichen Erzeugung (s. 01.63.0)*
- *Entwässerung von landwirtschaftlichen Flächen (s. 43.12.0)*
- *landschaftsgestalterische Planung (s. 71.11.3)*
- *Agrarwissenschaftliche und agrarwirtschaftliche Tätigkeiten (s. 74.90.0)*
- *Landschaftsgärtnerei (s. 81.30.1)*
- *Durchführung von Landwirtschaftsschauen und Messen (s. 82.30.0)*

01.62 Erbringung von landwirtschaftlichen Dienstleistungen für die Tierhaltung

01.62.0 Erbringung von landwirtschaftlichen Dienstleistungen für die Tierhaltung

Diese Unterklasse umfasst:

- Erbringung von landwirtschaftlichen Dienstleistungen für die Tierhaltung im Lohnauftrag:
 - Tätigkeiten zur Förderung von Vermehrung, Wachstum und Leistung von Tieren
 - Herdenprüfung, Viehtreiben, Bereitstellung von Weiden, Kapaunisieren, Stallreinigung usw.
 - mit künstlicher Besamung verbundene Tätigkeiten
 - Deckdienste
 - Schafschur
 - Aufnahme von Pensionsvieh; Pflege von Nutztieren
- Hufschmiedetätigkeiten

Diese Unterklasse umfasst nicht:

- Bereitstellung von Flächen und Gebäuden ausschließlich für die Aufnahme von Vieh (s. 68.20.2)
- Veterinärwesen (s. 75.00)
- Impfen von Tieren (s. 75.00.1)
- Vermietung von Tieren (z. B. Herden) (s. 77.39.0)
- Aufnahme von Haustieren in Tierpensionen (s. 96.09.0)

01.63 Nach der Ernte anfallende Tätigkeiten in der pflanzlichen Erzeugung

01.63.0 Nach der Ernte anfallende Tätigkeiten in der pflanzlichen Erzeugung

Diese Unterklasse umfasst:

- Aufbereitung pflanzlicher Erzeugnisse für die Rohstoffmärkte, z. B. Reinigen, Beschneiden, Sortieren, Desinfizieren
- Baumwollentkörnung
- Aufbereitung von Tabakblättern, z. B. Trocknen
- Aufbereitung von Kakaobohnen, z. B. Schälen
- Wachsen von Obst

Diese Unterklasse umfasst nicht:

- Aufbereitung landwirtschaftlicher Erzeugnisse durch den Erzeuger (s. entsprechende Klasse in den Gruppen 01.1, 01.2 und 01.3)
- nach der Ernte anfallende Tätigkeiten zur Saatgutverbesserung (s. 01.64.0)
- Entrippen und Redrying von Tabak (s. 12.00.0)
- Vermarktungstätigkeiten von Handelsagenten und Genossenschaften (s. Abteilung 46)
- Großhandel mit landwirtschaftlichen Grundstoffen (s. Gruppe 46.2)

01.64 Saatgutaufbereitung

01.64.0 Saatgutaufbereitung

Diese Unterklasse umfasst alle nach der Ernte anfallenden Tätigkeiten zur Saatgutverbesserung durch Entfernen von Fremdstoffen, zu kleiner, mechanisch oder von Insekten beschädigter oder unreifer Samen sowie durch Trocknung des Saatgutes bis auf ein für die Lagerung unschädliches Niveau. Diese Tätigkeit umfasst das Trocknen, Reinigen, Sortieren und Behandeln von Saatgut bis zur Vermarktung. Eingeschlossen ist die Behandlung von gentechnisch verändertem Saatgut.

Diese Unterklasse umfasst nicht:

- Anbau von Saatgut (s. 01.1 und 01.2)
- Verarbeitung von Saatgut zur Gewinnung von Öl (s. 10.41.0)
- Forschungstätigkeiten zur Entwicklung neuer Formen von Saatgut (s. 72.11.0)

01.7 Jagd, Fallenstellerei und damit verbundene Tätigkeiten

01.70 Jagd, Fallenstellerei und damit verbundene Tätigkeiten

01.70.0 Jagd, Fallenstellerei und damit verbundene Tätigkeiten

Diese Unterklasse umfasst:

- kommerzielle Jagd und Fallenstellerei
- Fangen und/oder Erlegen von Tieren zur Gewinnung von Fleisch, Häuten und Fellen, zu Forschungszwecken, als Haustiere oder für Zoos
- Gewinnung von Pelzfellen, Reptilienhäuten und Vogelbälgen im Rahmen der Jagd und Fallenstellerei
- Fang von Meeressäugern wie Walrosse und Robben an Land

Diese Unterklasse umfasst nicht:

- Gewinnung von Pelzfellen, Reptilienhäuten und Vogelbälgen in Tierfarmen (s. 01.49.0)
- Haltung von Wildtieren in Tierfarmen (s. Gruppe 01.4)
- Walfang (s. 03.11.0)
- Gewinnung von Fellen und Häuten in Schlachthäusern (s. 10.11.0)
- Jagd zu Sport- oder Erholungszwecken und damit verbundene Dienstleistungen (s. 93.19.0)
- Interessenvertretung zur Förderung der Jagd und Fallenstellerei (s. 94.99.9)

02 Forstwirtschaft und Holzeinschlag

Diese Abteilung umfasst die Erzeugung von Stammholz sowie die Gewinnung und Sammlung von wild wachsenden Erzeugnissen des Waldes. Hinzu kommt die Erzeugung bzw. Gewinnung geringfügig bearbeiteter Erzeugnisse wie Brennholz, Holzkohle oder Industrieholz (z. B. Grubenholz, Papierholz usw.). Diese Tätigkeiten können sowohl in natürlichen als auch in angepflanzten Wäldern ausgeführt werden.

Diese Abteilung umfasst nicht:

- Weiterverarbeitung von Holz, angefangen bei Säge- und Hobelwerken (s. Abteilung 16)

02.1 Forstwirtschaft

02.10 Forstwirtschaft

02.10.0 Forstwirtschaft

Diese Unterklasse umfasst:

- Forstung von Stammholz: Erstaufforstung, Wiederaufforstung, Durchforstung und Waldpflege
- Forstung von Niederwald, Papierholz und Feuerholz
- Betrieb von Forstbaumschulen

Diese Unterklasse umfasst nicht:

- Forstung von Weihnachtsbäumen (s. 01.29.0)
- Betrieb von Baumschulen, außer von Forstbaumschulen (s. 01.30.2)
- Sammeln von Pilzen und anderem wild wachsendem Waldmaterial (s. 02.30.0)
- Herstellung von Holzschnitzeln und -plättchen (s. 16.10.0)

02.2 Holzeinschlag

02.20 Holzeinschlag

02.20.0 Holzeinschlag

Diese Unterklasse umfasst:

- Erzeugung von Stammholz für die Holzverarbeitung
- Erzeugung von Rohholz, z. B. Grubenholz, Zaunpfählen und Leitungsmasten
- Sammeln und Erzeugung von Holz für die Energieerzeugung
- Sammeln von Rückständen (z. B. Reisig, Schnitzeln u. ä. Brennholz), die beim Holzeinschlag anfallen, für die Energieerzeugung
- Erzeugung von Holzkohle im Wald (durch traditionelle Verfahren)

Produktionsergebnis dieser Tätigkeit sind z. B. Stämme oder Brennholz

Diese Unterklasse umfasst nicht:

- Forstung von Weihnachtsbäumen (s. 01.29.0)
- Forstung von Stammholz: Erstaufforstung, Wiederaufforstung, Durchforstung und Waldpflege (s. 02.10.0)
- Sammeln von anderem wild wachsenden Waldmaterial (s. 02.30.0)
- Herstellung von Holzschnitzeln und -plättchen (s. 16.10.0)
- Herstellung von Brennholz und -pellets aus Pressholz oder Holzersatzstoffen (s. 16.29.0)
- Erzeugung von Holzkohle durch Holzdestillation (s. 20.14.0)

02.3 Sammeln von wild wachsenden Produkten (ohne Holz)

02.30 Sammeln von wild wachsenden Produkten (ohne Holz)

02.30.0 Sammeln von wild wachsenden Produkten (ohne Holz)

Diese Unterklasse umfasst:

- Sammeln von wild wachsenden Erzeugnissen:
 - Pilze, Trüffeln
 - Beeren
 - Nüsse
 - Balata und andere kautschukähnliche Gummiarten
 - Kork
 - Schellack und Harze
 - Balsame
 - Pflanzenhaar
 - Seegras
 - Eicheln, Roskastanien
 - Moose und Flechten

Diese Unterklasse umfasst nicht:

- Anbau dieser Erzeugnisse (außer Forstung von Korkbäumen) (s. Abteilung 01)
- Anbau von Pilzen und Trüffeln (s. 01.13.1)
- Anbau von Beeren und Nüssen (s. 01.25.9)
- Sammeln von Brennholz (s. 02.20.0)
- Herstellung von Holzschnitzeln und -plättchen (s. 16.10.0)

02.4 Erbringung von Dienstleistungen für Forstwirtschaft und Holzeinschlag

02.40 Erbringung von Dienstleistungen für Forstwirtschaft und Holzeinschlag

02.40.0 Erbringung von Dienstleistungen für Forstwirtschaft und Holzeinschlag

Diese Unterklasse umfasst auch die Ausübung eines Teils der forstwirtschaftlichen Tätigkeit im Lohnauftrag.

Diese Unterklasse umfasst:

– Erbringung von Dienstleistungen für die Forstwirtschaft:

- Waldbestandsaufnahme
- forstwirtschaftliche Beratungsleistungen
- Holztaxierung
- Waldbrandbekämpfung und -schutz
- Schädlingsbekämpfung in der Forstwirtschaft

– Erbringung von Dienstleistungen für die Holzgewinnung:

- Transport von Stämmen im Wald

Diese Unterklasse umfasst nicht:

- *Betrieb von Forstbaumschulen (s. 02.10)*
- *Entwässerung von forstwirtschaftlichen Flächen (s. 43.12.0)*
- *Abräumen von Baustellen (s. 43.12.0)*

03 Fischerei und Aquakultur

Diese Abteilung umfasst den Fischfang und die Aquakultur, d. h. die Nutzung der Fischereiressourcen aus dem Meer-, Brack- oder Süßwasser zum Zwecke des Fischfangs und des Sammelns von Krusten- und Weichtieren und anderen Meeresprodukten (z. B. Wasserpflanzen, Perlen, Schwämme usw.).

Ferner umfasst diese Abteilung Tätigkeiten, die gewöhnlich in die Produktion auf eigene Rechnung integriert sind (z. B. Austernzucht zur Produktion von Perlen). Die Erbringung von Dienstleistungen, die mit der Fischerei und Aquakultur im Süß- und Meereswasser verbunden sind, sind den entsprechenden Fischerei- und Aquakulturtätigkeiten zuzuordnen.

03.1 Fischerei

Diese Gruppe umfasst die Jagd und das Sammeln von wild lebenden Wassertieren (vor allem Fischen, Krusten- und Weichtieren) einschließlich Pflanzen aus den Meeres-, Küsten- oder Binnengewässern zum Verzehr durch den Menschen und zu anderen Zwecken, mit der Hand oder häufiger mit verschiedenen Fischfanggeräten, z. B. Netzen, Angeln oder Fallen. Derartige Tätigkeiten können in der Gezeitenlinie ausgeübt werden (z. B. Sammeln von Weichtieren wie Muscheln und Austern), von der Küste aus, von selbst gebauten Unterständen aus, oder aber, was gewöhnlich der Fall ist, durch den Einsatz kommerzieller Schiffe und Boote als Küsten- oder Hochseefischerei. Solche Tätigkeiten umfassen auch das Fischen in Gewässern mit künstlichem Fischbesatz.

03.11 Meeresfischerei

03.11.0 Meeresfischerei

Diese Unterklasse umfasst:

- kommerzielle Hochsee- und Küstenfischerei
- Fang von Meereskrusten- und -weichtieren
- Walfang
- Fang von Meerestieren: Schildkröten, Seescheiden und andere Manteltiere, Seeigel usw.
- Tätigkeiten von Spezialschiffen für Fischfang und Fischverarbeitung/-konservierung
- Sammeln sonstiger Meerestiere und -produkte: Naturperlen, Schwämme, Korallen und Algen

Diese Unterklasse umfasst nicht:

- Fang von Meeressäugetieren, mit Ausnahme von Walen, z. B. Walrosse und Robben (s. 01.70.0)
- Verarbeitung von Walen auf Fabrikschiffen (s. 10.11.0)
- Verarbeitung von Fischen, Krusten- und Weichtieren auf Fabrikschiffen oder in Fabriken an Land (s. 10.20.0)
- Vermietung von Vergnügungsschiffen mit Besatzung für den Hochsee- und Küstenverkehr (z. B. für Angeltouren) (s. 50.10.0)
- Tätigkeiten der Fischereiinspektion und des Fischereischutzes sowie Patrouillendienste (s. 84.24.0)
- Sport- und Freizeitfischerei und damit verbundene Dienstleistungen (s. 93.19.0)
- Betrieb von Fischteichen für Sportfischerei (s. 93.19.0)

03.12 Süßwasserfischerei

03.12.0 Süßwasserfischerei

Diese Unterklasse umfasst:

- kommerzielle Binnenfischerei
- Fang von Süßwassermollusken und -weichtieren
- Fang von Süßwassertieren
- Sammeln von sonstigen Süßwassererzeugnissen

Diese Unterklasse umfasst nicht:

- Fischverarbeitung (s. 10.20.0)
- Tätigkeiten der Fischereiinspektion und des Fischereischutzes sowie Patrouillendienste (s. 84.24.0)
- Sport- und Freizeitfischerei und damit verbundene Dienstleistungen (s. 93.19.0)
- Betrieb von Fischteichen für Sportfischerei (s. 93.19.0)

03.2 Aquakultur

Diese Gruppe umfasst die Aquakultur, d. h. den Produktionsprozess der Zucht bzw. des Anbaus und des Fangs bzw. der Ernte von Wasserorganismen (Fischen, Krusten- und Weichtieren, Pflanzen, Krokodilen, Alligatoren und Amphibien) unter Einsatz von Techniken, die die Produktion der betreffenden Organismen über die natürliche Kapazität des Lebensraums hinaus steigern (z. B. regelmäßiger Besatz, Füttern und Schutz vor Räufern).

Anbau/Zucht umfasst die Aufzucht der genannten Organismen in Gefangenschaft bis zum Jungtieralter oder bis sie ausgewachsen sind. Ferner umfasst Aquakultur auch das Eigentum von Einzelpersonen, Unternehmen oder des Staates an einzelnen Organismen während der Aufzucht- oder Anbauphase bis hin zur und einschließlich der Ernte.

03.21 Meeresaquakultur

03.21.0 Meeresaquakultur

Diese Unterklasse umfasst:

- Zucht von Meerestieren einschließlich Meerwasser-Zierfischen
- Erzeugung von Laich von zweischaligen Weichtieren (Austern, Muscheln usw.), Junghummern, Junggarnelen, Fischrogen und Setzlingen
- Anbau von Algen und anderen essbaren Meerespflanzen
- Haltung von Krustentieren, zweischaligen und anderen Weichtieren sowie sonstigen Wassertieren im Meereswasser
- Aquakultur in Brackwasser
- Aquakultur in salzwassergefüllten Tanks und Behältern
- Betrieb von Seefisch-Zuchtbetrieben
- Betrieb von Meereswürmerfarmen

Diese Unterklasse umfasst nicht:

- Froschzucht (s. 03.22.0)
- Betrieb von Fischteichen für Sportfischerei (s. 93.19.0)

03.22 Süßwasseraquakultur

03.22.0 Süßwasseraquakultur

Diese Unterklasse umfasst:

- Zucht von Süßwasserfischen einschließlich Süßwasser-Zierfischen
- Haltung von Krustentieren, zweischaligen und anderen Weichtieren sowie sonstigen Wassertieren im Süßwasser
- Betrieb von Süßwasser-Fischzuchtbetrieben
- Froschzucht

Diese Unterklasse umfasst nicht:

- Aquakultur in salzwassergefüllten Tanks und Behältern (s. 03.21.0)
- Betrieb von Fischteichen für Sportfischerei (s. 93.19.0)

B Bergbau und Gewinnung von Steinen und Erden

Dieser Abschnitt umfasst die Gewinnung natürlich vorkommender fester (Kohle und Erze), flüssiger (Erdöl) und gasförmiger (Erdgas) mineralischer Rohstoffe. Die Förderung solcher Rohstoffe erfolgt mit unterschiedlichen Verfahren: im Untertage- oder Über Tage-Bergbau, mit Bohrungen, im Meeresbodenbergbau usw.

Er umfasst auch zusätzliche Tätigkeiten zur Aufbereitung von Rohstoffen für den Absatz, z. B. Zerkleinern, Mahlen, Waschen, Sortieren, Konzentration von Erzen, Verflüssigung von Erdgas und Agglomeration von festen Brennstoffen. Diese Tätigkeiten werden häufig von den Förderbetrieben selbst und/oder von nahe der Förderstelle gelegenen Einheiten ausgeführt.

Die Abteilungen, Gruppen und Klassen dieses Abschnitts sind nach dem hauptsächlich gewonnenen Rohstoff gegliedert. In den Abteilungen 05 und 06 ist der Bergbau auf fossile Brennstoffe (Steinkohle, Braunkohle, Erdöl, Gas) bzw. deren Gewinnung aufgeführt, die Abteilungen 07 und 08 behandeln den Erzbergbau, die Gewinnung von Steinen und Erden und den sonstigen Bergbau.

Einige Tätigkeiten in diesem Abschnitt, die eng mit der Gewinnung von Kohlenwasserstoffen verbunden sind, können auch von spezialisierten Einheiten der Abteilung 09 als industrielle Dienstleistungen für Dritte erbracht werden.

Dieser Abschnitt umfasst nicht:

- *Verarbeitung der gewonnenen Rohstoffe, s. Abschnitt C (Verarbeitendes Gewerbe)*
- *Verwendung der geförderten Rohstoffe ohne weitere Verarbeitung für Bauzwecke, siehe Abschnitt F (Bau)*
- *Flaschenabfüllung von natürlichem Quell- und Mineralwasser (s. 11.07.0)*
- *nicht im Zusammenhang mit dem Bergbau und der Gewinnung von Steinen und Erden durchgeführtes Zerkleinern, Schleifen oder anderweitiges Bearbeiten bestimmter Gesteine, Minerale und Erden (s. Gruppe 23.9)*

05 Kohlenbergbau

Diese Abteilung umfasst die Gewinnung fester mineralischer Rohstoffe im Untertagebau und im Tagebau sowie Tätigkeiten (z. B. Sortieren, Waschen, Verdichten usw.), die zu marktfähigen Produkten führen.

05.1 Steinkohlenbergbau

05.10 Steinkohlenbergbau

05.10.0 Steinkohlenbergbau

Diese Unterklasse umfasst:

- Steinkohlenbergbau: Förderung im Untertage- und Tagebau, einschließlich der Förderung mittels Verflüssigung
- Waschen, Klassieren, Sortieren, Mahlen, Verdichten usw. von Steinkohle zum Klassieren, zur Qualitätsverbesserung oder zur Erleichterung der Beförderung und Lagerung
- Rückgewinnung von Steinkohle aus Abraum

Diese Unterklasse umfasst nicht:

- Braunkohlebergbau (s. 05.20.0)
- Torfgewinnung (s. 08.92.0)
- Dienstleistungen für den Steinkohlenbergbau (s. 09.90.0)
- Probebohrungen für den Steinkohlenbergbau (s. 09.90.0)
- Herstellung von festen Brennstoffen in Koksöfen (s. 19.10.0)
- Herstellung von Steinkohlenbriketts (s. 19.20.0)
- Arbeiten zur Erschließung oder Vorbereitung von Grundstücken für den Bergbau auf Kohle (s. 43.12.0)

05.2 Braunkohlenbergbau

05.20 Braunkohlenbergbau

05.20.0 Braunkohlenbergbau

Diese Unterklasse umfasst:

- Braunkohlenbergbau: Förderung im Untertage- und Tagebau, einschließlich der Förderung mittels Verflüssigung
- Waschen, Entwässern, Mahlen, Verdichten usw. von Braunkohle zur Qualitätsverbesserung oder zur Erleichterung der Beförderung oder Lagerung

Diese Unterklasse umfasst nicht:

- Steinkohlenbergbau (s. 05.10.0)
- Torfgewinnung (s. 08.92.0)
- Dienstleistungen für den Braunkohlenbergbau (s. 09.90.0)
- Probebohrungen für den Braunkohlenbergbau (s. 09.90.0)
- Herstellung von Braunkohlenbriketts (s. 19.20.0)
- Arbeiten zur Erschließung oder Vorbereitung von Grundstücken für den Bergbau auf Kohle (s. 43.12.0)

06 Gewinnung von Erdöl und Erdgas

Neben der Förderung von Erdöl umfasst diese Abteilung auch die Gewinnung von Erdöl aus Ölschiefer und Ölsand, die Gewinnung von Erdgas sowie die Rückgewinnung von flüssigen Kohlenwasserstoffen. Diese Abteilung umfasst den Betrieb und/oder die Erschließung von Erdöl- und Erdgasfeldern. Dazu gehören auch Tätigkeiten wie Komplettierung und Ausrüstung von Bohrlöchern, Betrieb von Separatoren, Demulgatoren, Entsandern, Feldsammelleitungen für Rohöl sowie alle übrigen Tätigkeiten bei der Aufbereitung von Erdöl und Erdgas bis zum Ort des Abtransports von der Förderstelle.

Diese Abteilung umfasst nicht:

- *im Lohnauftrag ausgeführte Dienstleistungen im Zusammenhang mit Erdöl- und Erdgasfeldern (s. 09.10.0)*
- *Prospektion auf Erdöl und Erdgas (s. 09.10.0)*
- *Test- und Suchbohrungen auf Erdöl und Erdgas (s. 09.10.0)*
- *Raffination von Mineralölzerzeugnissen (s. 19.20.0)*
- *geophysikalische, geologische und seismische Prospektion (s. 71.12.3)*

06.1 Gewinnung von Erdöl

06.10 Gewinnung von Erdöl

06.10.0 Gewinnung von Erdöl

Diese Unterklasse umfasst:

- Förderung von Erdöl
- Förderung von bituminösen oder ölhaltigen Schiefen und Sanden
- Gewinnung von Erdöl aus bituminösen Schiefen und Sanden
- Anwendung von Verfahren zur Gewinnung von Rohöl: Dekantieren, Entsalzen, Entwässern, Stabilisieren usw.

Diese Unterklasse umfasst nicht:

- *Unterstützung bei der Förderung von Erdöl und Erdgas (s. 09.10.0)*
- *Prospektion auf Erdöl und Erdgas (s. 09.10.0)*
- *Mineralölverarbeitung (s. 19.20.0)*
- *Gewinnung von Flüssiggas aus der Erdölraffination (s. 19.20.0)*
- *Betrieb von Erdölfernleitungen (s. 49.50.0)*

06.2 Gewinnung von Erdgas

06.20 Gewinnung von Erdgas

06.20.0 Gewinnung von Erdgas

Diese Unterklasse umfasst:

- Förderung von gasförmigen Kohlenwasserstoffen (Erdgas)
- Gewinnung von Kondensat
- Entwässerung und Abscheidung flüssiger Kohlenwasserstoff-Fractionen
- Gasentschwefelung
- Gewinnung von flüssigen Kohlenwasserstoffen durch Verflüssigung oder Pyrolyse

Diese Unterklasse umfasst nicht:

- Unterstützung bei der Förderung von Erdöl und Erdgas (s. 09.10.0)
- Prospektion auf Erdöl und Erdgas (s. 09.10.0)
- Gewinnung von Flüssiggas aus der Erdölraffination (s. 19.20.0)
- Herstellung von Industriegasen (s. 20.11.0)
- Erzeugung von Gas für Versorgungszwecke durch Verkokung von Kohle, aus landwirtschaftlichen Nebenerzeugnissen oder aus Reststoffen (s. 35.21.1 bis .3)
- Betrieb von Erdgasfernleitungen (s. 49.50.0)

07 Erzbergbau

Diese Abteilung umfasst den Bergbau auf metallische Mineralien (Erze) im Untertage- oder Tagebau, im Meeresbodenbergbau usw. Sie umfasst ferner Tätigkeiten der Aufbereitung und Anreicherung von Erzen, wie das Brechen, Mahlen, Waschen, Trocknen, Sintern, Brennen oder Auslaugen von Erzen, der Schwereretrennung oder der Flotation.

07.1 Eisenerzbergbau

07.10 Eisenerzbergbau

07.10.0 Eisenerzbergbau

Diese Unterklasse umfasst:

- Gewinnung und Aufbereitung von Eisenerzen
- Anreicherung und Pelletierung von Eisenerzen

Diese Unterklasse umfasst nicht:

- Gewinnung und Aufbereitung von Eisen- und Magnetkies (außer Rösten) (s. 08.91.0)
- Rösten von Eisenkies (s. 24.10.0)

07.2 NE-Metallerzbergbau

Diese Gruppe umfasst den Bergbau auf nichteisenhaltige Metallerze

07.21 Bergbau auf Uran- und Thoriumerze

07.21.0 Bergbau auf Uran- und Thoriumerze

Diese Unterklasse umfasst:

- Gewinnung von Uran- und Thoriumerzen: Pechblende usw.
- Konzentration dieser Erze
- Herstellung von Uranoxidkonzentrat

Diese Unterklasse umfasst nicht:

- Anreicherung von Uran- und Thoriumerzen (s. 20.13.0)
- Herstellung von metallischem Uran aus Pechblende oder anderen Erzen (s. 24.46.0)
- Schmelzen und Raffinieren von Uran (s. 24.46.0)

Abschnitt B: Bergbau und Gewinnung von Steinen und Erden

07.29 Sonstiger NE-Metallerzbergbau

07.29.0 Sonstiger NE-Metallerzbergbau

Diese Unterklasse umfasst:

- Gewinnung und Aufbereitung von NE-Metallerzen:
- Aluminiumerze (Bauxit), Kupfer-, Blei-, Zink-, Zinn-, Mangan-, Chrom-, Nickel-, Kobalt-, Molybdän-, Tantal-, Vanadium- und andere NE-Metallerze
- Edelmetallerze: Gold-, Silber- und Platinerze

Diese Unterklasse umfasst nicht:

- Gewinnung und Aufbereitung von Uran- und Thoriumerzen (s. 07.21.0)
- Herstellung von Aluminiumoxid (s. 24.42.0)
- Herstellung von Kupfer- oder Nickelmatte (s. 24.44.0, 24.45.0)

08 Gewinnung von Steinen und Erden, sonstiger Bergbau

Diese Abteilung umfasst neben dem Betrieb von Bergwerken und Steinbrüchen auch Baggern von Schwemmland, Zerkleinern von Steinen und Ausbeutung von Salzgärten. Die Erzeugnisse werden insbesondere verwendet beim Bau (z. B. Sand, Steine usw.), zur Herstellung von Baumaterial (z. B. Ton, Gips, Kalk usw.), Chemikalien usw.

Diese Abteilung umfasst nicht:

- *Verarbeitung (außer Brechen, Mahlen, Schneiden, Waschen, Trocknen, Sortieren und Mischen) der gewonnenen Minerale*

08.1 Gewinnung von Natursteinen, Kies, Sand, Ton und Kaolin

08.11 Gewinnung von Naturwerksteinen und Natursteinen, Kalk- und Gipsstein, Kreide und Schiefer

08.11.0 Gewinnung von Naturwerksteinen und Natursteinen, Kalk- und Gipsstein, Kreide und Schiefer

Diese Unterklasse umfasst:

- Gewinnung, Rohbehauen und Sägen von Werk- und Bausteinen wie Marmor, Granit, Sandstein usw.
- Gewinnung von Natursteinen
- Brechen und Mahlen von Natursteinen
- Gewinnung und Aufbereitung von Kalkstein und Dolomitstein
- Gewinnung von Gipsstein und Anhydrit
- Gewinnung von Kreide und Rohdolomit
- Gewinnung von Schiefer

Diese Unterklasse umfasst nicht:

- *Bergbau auf chemische und Düngemittelminerale (s. 08.91.0)*
- *Herstellung von gebranntem Dolomit (s. 23.52.0)*
- *Verarbeitung von Steinen außerhalb von Steinbrüchen (s. 23.70.0)*

08.12 Gewinnung von Kies, Sand, Ton und Kaolin

08.12.0 Gewinnung von Kies, Sand, Ton und Kaolin

Diese Unterklasse umfasst:

- Gewinnung und Ausbaggern von Sanden und Kiesen aller Art
- Brechen und Mahlen von Kies
- Gewinnung von Sand
- Gewinnung von keramischem und feuerfestem Ton sowie Kaolin

Diese Unterklasse umfasst nicht:

- *Gewinnung von bituminösen Sanden (s. 06.10.0)*

08.9 Sonstiger Bergbau; Gewinnung von Steinen und Erden a. n. g.

08.91 Bergbau auf chemische und Düngemittelminerale

08.91.0 Bergbau auf chemische und Düngemittelminerale

Diese Unterklasse umfasst:

- Gewinnung von natürlichen Phosphaten und natürlichen Kalisalzen
- Gewinnung von natürlichem Schwefel
- Gewinnung und Aufbereitung von Schwefel- und Magnetkies, ohne Rösten
- Gewinnung von natürlichem Bariumsulfat und -karbonat (Schwerspat und Witherit), natürlichem Borat, natürlichem Magnesiumsulfat (Kieserit)
- Gewinnung von Farberden und Flussspat und anderen mineralischen Ausgangsstoffen für Chemikalien
- Gewinnung von Guano

Diese Unterklasse umfasst nicht:

- Gewinnung von Salz (s. 08.93.0)
- Rösten von Eisenkies (s. 20.13.0)
- Herstellung von Kunstdünger und Stickstoffverbindungen (s. 20.15.0)

08.92 Torfgewinnung

08.92.0 Torfgewinnung

Diese Unterklasse umfasst:

- Torfgewinnung
- Aufbereitung von Torf zur Qualitätsverbesserung oder zur Vereinfachung der Beförderung oder Lagerung

Diese Unterklasse umfasst nicht:

- Erbringung von Dienstleistungen bei der Torfgewinnung (s. 09.90.0)
- Herstellung von Torfbriketts (s. 19.20.0)
- Herstellung von Topferdemischungen aus Torf, Humus, Sand, Ton, mineralischen Düngemitteln usw. (s. 20.15.0)
- Herstellung von Torfwaren (s. 23.99.0)

08.93 Gewinnung von Salz

08.93.0 Gewinnung von Salz

Diese Unterklasse umfasst:

- Salzbergbau, auch durch Aussolung und Pumpen
- Salzgewinnung durch Verdunstung von Meerwasser oder Sole
- Zerkleinern, Reinigen und Raffinieren von Rohsalz durch den Erzeuger

Diese Unterklasse umfasst nicht:

- *Verarbeitung von Salz zu Speisesalz, z. B. iodiertem Salz (s. 10.84.0)*
- *Trinkwassergewinnung durch Verdunstung von Salzwasser (s. 36.00.1 und .2)*

08.99 Gewinnung von Steinen und Erden a. n. g.

08.99.0 Gewinnung von Steinen und Erden a. n. g.

Diese Unterklasse umfasst:

- Gewinnung von verschiedenen Mineralen und Rohstoffen:
 - Schleifstoffe, Asbest, Kieselgur, natürlicher Grafit, Steatit (Talk), Feldspat usw.
 - Naturasphalt, Asphaltite und Asphaltgestein; natürliches festes Bitumen
 - Edelsteine, Quarz, Glimmer usw.

09 Erbringung von Dienstleistungen für den Bergbau und für die Gewinnung von Steinen und Erden

Diese Abteilung umfasst im Lohnauftrag erbrachte spezialisierte Dienstleistungen zur Unterstützung des Bergbaus und der Gewinnung von Steinen und Erden. Hierzu zählen Erkundungsleistungen in Form herkömmlicher Prospektierungsmethoden, etwa das Erbohren von Bohrkernen und geologische Beobachtungen sowie Bohrungen jeder Art zur Gewinnung von Erdöl sowie von metallischen und nichtmetallischen Mineralen. Weitere typische Dienstleistungen sind der Bau von Fundamenten von Erdöl- und Erdgasbohrungen, das Zementieren von Mantelrohren für Erdöl- und Erdgasbohrungen, Spülen und Molchen von Erdöl- und Erdgasbohrungen, Entwässern und Auspumpen von Bergwerken, Abraumbeseitigung für Bergwerke usw.

Diese Abteilung umfasst nicht:

- *Abräumen des Deckgebirges sowie Entwicklungs- und Vorarbeiten an Bodenschätze führenden Grundstücken und Lagerstätten, mit Ausnahme von Erdöl- und Erdgaslagerstätten (s. 43.12.0)*

09.1 Erbringung von Dienstleistungen für die Gewinnung von Erdöl und Erdgas

09.10 Erbringung von Dienstleistungen für die Gewinnung von Erdöl und Erdgas

09.10.0 Erbringung von Dienstleistungen für die Gewinnung von Erdöl und Erdgas

Diese Unterklasse umfasst:

- Dienstleistungen, die gegen Entgelt oder auf sonstiger vertraglicher Grundlage auf den Erdöl- und Erdgasfeldern erbracht werden:
- Erkundungsdienstleistungen im Zusammenhang mit der Erdöl- oder Erdgasförderung, z. B. in Form herkömmlicher Prospektionsmethoden, etwa durch geologische Beobachtungen auf hoffigem Gebiet
- Test-, Erweiterungs-, Produktions- und Hilfsbohrungen; Ansetzen von Bohrungen, Montage, Reparatur und Abbau von Bohranlagen; Zementieren und Verfüllen von Bohrlöchern für Erdöl- und Erdgasbohrungen; Auspumpen von Bohrlöchern; Verschließen und Stilllegen von Bohrlöchern usw.
- Verflüssigung und Wiederverdampfung von Erdgas an der Förderstätte zwecks Beförderung
- Entwässern und Auspumpen im Lohnauftrag
- Testbohrungen bei der Erdöl- oder Erdgasförderung
- Brandbekämpfungsleistungen auf Erdöl- und Erdgasfeldern

Diese Unterklasse umfasst nicht:

- *von den Betreibern von Erdöl- oder Erdgasfeldern selbst erbrachte Dienstleistungen (s. 06.10.0, 06.20.0)*
- *spezialisierte Reparatur von Bergwerksmaschinen (s. 33.12.0)*
- *Verflüssigung und Wiederverdampfung von Erdgas, nicht an der Förderstätte, zu Transportzwecken (s. 52.21.9)*
- *geophysikalische, geologische und seismische Prospektion (s. 71.12.3)*

09.9 Erbringung von Dienstleistungen für den sonstigen Bergbau und die Gewinnung von Steinen und Erden

09.90 Erbringung von Dienstleistungen für den sonstigen Bergbau und die Gewinnung von Steinen und Erden

09.90.0 Erbringung von Dienstleistungen für den sonstigen Bergbau und die Gewinnung von Steinen und Erden

Diese Unterklasse umfasst:

- im Lohnauftrag erbrachte Dienstleistungen, die für Bergbautätigkeiten der Abteilungen 05, 07 und 08 benötigt werden
- Erkundungsdienstleistungen; z. B. herkömmliche Prospektierungsmethoden, etwa das Erbohren von Bohrkernen und geologische Beobachtungen auf höffigem Gebiet
- Entwässern und Auspumpen im Lohnauftrag
- Ausführen von Test- und Suchbohrungen zur Unterstützung des Bergbaus

Diese Unterklasse umfasst nicht:

- *Betrieb von Bergwerken oder Steinbrüchen im Lohnauftrag (s. Abteilungen 05, 07 oder 08)*
- *Spezialisierte Reparatur von Bergwerksmaschinen (s. 33.12.0)*
- *Test-, Such- und Kernbohrung für bauliche, geophysikalische, geologische oder ähnliche Zwecke (s. 43.13.0)*
- *Dienstleistungen der geophysikalischen Prospektierung (s. 71.12.3)*

C Verarbeitendes Gewerbe

Dieser Abschnitt umfasst die mechanische, physikalische oder chemische Umwandlung von Stoffen oder Teilen in Waren. Es handelt sich dabei um Roh- oder Grundstoffe aus Landwirtschaft, Forstwirtschaft, Fischerei und Fischzucht, Bergbau, Gewinnung von Steinen und Erden sowie um Erzeugnisse dieses Abschnitts selbst. Die wesentliche Änderung oder Neugestaltung von Waren wird generell als Herstellung von Waren angesehen und dem Verarbeitenden Gewerbe zugeordnet. Freilich ist das vorstehend beschriebene Kriterium allein nicht ausreichend, um die Herstellung von Waren zu definieren (siehe weiter unten den Hinweis zur Verarbeitung von Abfällen).

Das Ergebnis des Herstellungsverfahrens sind entweder Fertigwaren für den Gebrauch oder Verbrauch und Halbwaren zur weiteren Be- oder Verarbeitung. Beispiel: Das Erzeugnis der Tonerderaffination ist Einsatzgut für die Primärerzeugung von Aluminium, Primäraluminium ist Einsatzgut für Drahtziehereien und Aluminiumdraht ist Einsatzgut für die Herstellung von Fertigdraht.

Die Herstellung von spezifischen Teilen, Zubehör und Zusatzvorrichtungen für Maschinen und Geräte wird generell der gleichen Klasse zugeordnet wie die Herstellung der entsprechenden Maschinen und Geräte. Die Herstellung von unspezifischen Teilen von Maschinen und Geräten, z. B. Motoren, Kolben, Elektroinstallationsmaterial, Ventile, Getriebe, Kugellager, wird getrennt von den Maschinen und Geräten in den entsprechenden Klassen eingeordnet. Gleichwohl ist die Herstellung spezifischer Teile oder spezifischen Zubehörs durch Gießen oder Extrudieren von Kunststoffen in der Gruppe 22.2 inbegriffen.

Das Zusammenbauen der Teile von Waren gilt ebenfalls als Herstellung von Waren. Hierzu zählt der Zusammenbau von Waren sowohl aus selbst hergestellten als auch aus zugekauften Teilen.

Die Verarbeitung von Abfällen zu Sekundärrohstoffen (Materialrückgewinnung), ist der Gruppe 38.3 zugeordnet. Auch wenn dabei physikalische oder chemische Umwandlungen stattfinden, gilt sie nicht als Herstellung von Waren. Als Hauptzweck dieser Tätigkeiten wird die Behandlung oder Verarbeitung von Abfall angesehen, weshalb sie dem Abschnitt E (Wasserversorgung; Abwasser- und Abfallentsorgung und Beseitigung von Umweltverschmutzungen) zugeordnet werden. Hingegen wird die Herstellung neuer Erzeugnisse (im Gegensatz zu Sekundärrohstoffen) auch dann im Verarbeitenden Gewerbe zugeordnet, wenn bei ihr Abfälle eingesetzt werden. So wird die Gewinnung von Silber aus Filmabfall als Herstellungsverfahren gewertet.

Die spezialisierte Wartung, Reparatur und Installation von Maschinen und Ausrüstungen gehört im Wesentlichen zur Abteilung 33 (Reparatur und Installation von Maschinen und Ausrüstungen). Jedoch ist die Reparatur von Datenverarbeitungsgeräten und Gebrauchsgütern der Abteilung 95 (Reparatur von Datenverarbeitungsgeräten und Gebrauchsgütern) zugeordnet, die Reparatur von Kraftfahrzeugen der Abteilung 45 (Handel mit Kraftfahrzeugen; Instandhaltung und Reparatur von Kraftfahrzeugen)

Wird die Installation von Maschinen und Ausrüstungen als spezialisierte Tätigkeit ausgeführt, so gehört sie zu Unterklasse 33.20.0.

Die Grenzziehung zwischen dem Verarbeitenden Gewerbe und den übrigen Abschnitten dieser Klassifikation ist gelegentlich nicht ganz einfach. Grundsätzlich beinhalten die Wirtschaftszweige des Abschnitts "Verarbeitendes Gewerbe" die Umwandlung von Stoffen in neue Waren. Das Ergebnis ist ein neues Erzeugnis. Die Definition neuer Produkte (Waren) kann jedoch subjektiv sein. Zur Erläuterung sind die folgenden Tätigkeiten aufgeführt, die in dieser Klassifikation dem Verarbeitenden Gewerbe zugeordnet werden.

- Verarbeitung von Frischfisch (Entschalen von Austern, Filetieren von Fisch), nicht auf einem Fischereifahrzeug durchgeführt (s. 10.20.0)
- Pasteurisieren und Abfüllen von Milch (s. 10.51.0)
- Lederveredlung (s. 15.11.0)
- Holzimprägnierung (s. 16.10.0)
- Herstellung von Druckerzeugnissen (s. Gruppe 18.1)
- Runderneuerung von Reifen (s. 22.11.0)
- Herstellung von Frischbeton (s. 23.63.0)
- Elektroplattieren, Plattieren, Wärmebehandlung von Metallen (s. 25.61.0)
- Umbau oder Grundüberholung von Maschinen (z. B. Automotoren) (s. 29.10.1)

Umgekehrt gibt es Tätigkeiten, die zwar gelegentlich Umwandlungsverfahren beinhalten, aber dennoch anderen Abschnitten dieser Klassifikation zugeordnet werden (oder, anders ausgedrückt, nicht zum Verarbeitenden Gewerbe zählen).

Dazu gehören:

- Holzgewinnung, eingeordnet in Abschnitt A (Land- und Forstwirtschaft, Fischerei);
- Zubereitung von Nahrungsmitteln zum sofortigen Verzehr an Ort und Stelle, eingeordnet in Abteilung 56 (Gastronomie)
- Veredlung landwirtschaftlicher Erzeugnisse, eingeordnet in Abschnitt A (Land- und Forstwirtschaft, Fischerei);
- Aufbereitung von Erzen und anderen Mineralen, eingeordnet in Abschnitt B (Bergbau und Gewinnung von Steinen und Erden);
- Errichtung von Bauten und Ausführung von Herstellungstätigkeiten auf der Baustelle, eingeordnet in Abschnitt F (Baugewerbe);
- Aufteilung von Massengütern in kleinere Mengen einschließlich Verpacken, Umverpacken oder Abfüllen von Erzeugnissen wie Spirituosen oder Chemikalien; Abfallsortieren; Mischen von Farben nach Kundenauftrag; Schneiden von Metallen nach Kundenauftrag; Bearbeitung, deren Ergebnis kein neues Gut ist, eingeordnet in Abschnitt G (Handel; Instandhaltung und Reparatur von Kraftfahrzeugen)

10 Herstellung von Nahrungs- und Futtermitteln

Diese Abteilung umfasst die Verarbeitung von Erzeugnissen der Landwirtschaft, Forstwirtschaft und Fischerei zu Nahrungs- und Futtermitteln, sowie die Herstellung verschiedener Halbwaren, die noch keine Nahrungs- und Futtermittel darstellen. Häufig entstehen auch Nebenerzeugnisse von mehr oder weniger hohem Wert (z. B. Häute aus der Schlachtung oder Ölkuchen aus der Ölerzeugung).

Die einzelnen Unterteilungen stellen auf die verschiedenen hergestellten Erzeugnisse ab: Fleisch, Fisch, Obst und Gemüse, Öle und Fette, Milcherzeugnisse, Mühlenerzeugnisse, Futtermittel und sonstige Nahrungsmittel.

Die Produktion kann auf eigene Rechnung oder im Auftrag Dritter (z. B. Lohnschlachtung) erfolgen.

Einige Tätigkeiten werden dem Verarbeitenden Gewerbe zugeordnet, selbst wenn man diese auch als Einzelhandelstätigkeit im eigenen Ladengeschäft des Herstellers auffassen könnte (z. B. Bäckereien, Konditoreien und Fleischverarbeitung). Sofern jedoch nur eine geringfügige Verarbeitung erfolgt, die keine wirkliche Umwandlung darstellt, wird die Einheit dem Handel in Abschnitt G zugeordnet.

Die Zubereitung von Nahrungsmitteln zum sofortigen Verzehr an Ort und Stelle oder zum Mitnehmen und alsbaldigen Verzehr ist in Abteilung 56 (Gastronomie) eingeordnet.

Die Verarbeitung von Schlachtabfällen und -nebenerzeugnissen zu Futtermitteln wird in Gruppe 10.9 eingeordnet, die Verarbeitung von Nahrungsmittel- und Getränkeabfällen zu Sekundärrohstoffen hingegen in Gruppe 38.3 und die Entsorgung solcher Abfälle in Klasse 38.21.

10.1 Schlachten und Fleischverarbeitung

10.11 Schlachten (ohne Schlachten von Geflügel)

10.11.0 Schlachten (ohne Schlachten von Geflügel)

Diese Unterklasse umfasst:

- Betrieb von Schlachthäusern, in denen geschlachtet sowie Fleisch zugerichtet und verpackt wird: Rinder, Schweine, Lämmer, Hammel, Kamele usw.
- Herstellung von Frisch- und Gefrierfleisch, in Schlachtkörpern
- Herstellung von Frisch- und Gefrierfleisch, in Stücken
- Schlachtung und Verarbeitung von Walen an Land oder auf dazu bestimmten Fischereifahrzeugen
- Gewinnung von Fellen und Häuten, einschließlich Borsten und Haaren, in Schlachthäusern
- Auslassen von Speck und anderen essbaren tierischen Fetten
- Verarbeitung von Schlachtabfällen
- Erzeugung von Hautwolle

Diese Unterklasse umfasst nicht:

- Auslassen von Geflügelfetten (s. 10.12.0)
- Verpacken von Fleisch (s. 82.92.0)

10.12 Schlachten von Geflügel

10.12.0 Schlachten von Geflügel

Diese Unterklasse umfasst:

- Betrieb von Schlachthäusern, in denen Geflügel geschlachtet, zugerichtet und verpackt wird
- Herstellung von frischem oder gefrorenem Geflügelfleisch in Einzelportionen
- Auslassen von Geflügelfetten
- Gewinnung von Federn und Daunen

Diese Unterklasse umfasst nicht:

- Verpacken von Fleisch (s. 82.92.0)

10.13 Fleischverarbeitung

10.13.0 Fleischverarbeitung

Diese Unterklasse umfasst:

- Herstellung von getrocknetem, gesalzenem oder geräuchertem Fleisch
- Herstellung von Fleischerzeugnissen wie:
 - Salami, "Andouillettes", Zervelatwurst, Bologneser Wurst und anderen Würsten, Pasteten, Fleisch in Aspik, Schmalzfleisch und anderen Fleischkonserven, Kochschinken

Diese Unterklasse umfasst nicht:

- Herstellung von gefrorenen oder anders haltbar gemachten zubereiteten Fleisch- und Geflügelfertiggerichten (s. 10.85.0)
- Herstellung von Fleischsuppen und -brühen (s. 10.89.0)
- Großhandel mit Fleisch und Fleischwaren (s. 46.32.0)
- Zubereitung von Speisen zum sofortigen Verzehr an Ort und Stelle oder zum Mitnehmen und alsbaldigen Verzehr (s. Abteilung 56)
- Verpacken von Fleisch (s. 82.92.0)

10.2 Fischverarbeitung

10.20 Fischverarbeitung

10.20.0 Fischverarbeitung

Diese Unterklasse umfasst:

- Konservierung von Fisch, Krebstieren und Weichtieren: Gefrieren, Tiefkühlen, Trocknen, Kochen, Räuchern, Salzen, Einlegen in Lake, Verarbeitung zu Konserven usw.
- Herstellung von Erzeugnissen aus Fisch, Krebstieren und Weichtieren: Kochfisch, Fischfilets, Fischrogen, Kaviar, Kaviarersatz usw.
- Herstellung von Fischmehl als Nahrungsmittel für Menschen oder als Futtermittel
- Herstellung von nicht genießbaren Mehlen und Extrakten von Fischen und anderen Wassertieren
- Tätigkeiten von Spezialschiffen für die Fischverarbeitung und -konservierung
- Verarbeitung von Seealgen

Diese Unterklasse umfasst nicht:

- *Verarbeitung und Haltbarmachung von Fisch auf Fischereifahrzeugen (s. 03.11.0)*
- *Verarbeitung von Walen an Land oder auf dazu bestimmten Fischereifahrzeugen (s. 10.11.0)*
- *Herstellung von Ölen und Fetten aus Meerestieren (s. 10.41.0)*
- *Herstellung von gefrorenen oder anders haltbar gemachten zubereiteten Fischfertiggerichten (s. 10.85.0)*
- *Herstellung von Fischsuppen (s. 10.89.0)*
- *Zubereitung von Speisen zum sofortigen Verzehr an Ort und Stelle oder zum Mitnehmen und alsbaldigen Verzehr (s. Abteilung 56)*

10.3 Obst- und Gemüseverarbeitung

10.31 Kartoffelverarbeitung

10.31.0 Kartoffelverarbeitung

Diese Unterklasse umfasst:

- Kartoffelverarbeitung und -haltbarmachung:
 - Herstellung von gefrorenen zubereiteten Kartoffeln
 - Herstellung von dehydriertem Kartoffelpüree
 - Herstellung von Kartoffelsnacks
 - Herstellung von Kartoffelchips
 - Herstellung von Kartoffelflocken und Kartoffelmehl
- industrielles Schälen von Kartoffeln

10.32 Herstellung von Frucht- und Gemüsesäften

10.32.0 Herstellung von Frucht- und Gemüsesäften

Diese Unterklasse umfasst:

- Herstellung von Obst- und Gemüsesäften und -nektaren
- Herstellung von Konzentraten aus frischem Obst und Gemüse

10.39 Sonstige Verarbeitung von Obst und Gemüse

10.39.0 Sonstige Verarbeitung von Obst und Gemüse

Diese Unterklasse umfasst:

- Herstellung von hauptsächlich aus Obst oder Gemüse bestehenden Nahrungsmitteln, außer gefrorenen Fertiggerichten und solchen in Konservendosen oder in ähnlicher Weise haltbar gemacht
- Konservierung von Obst, Nüssen und Gemüse: Gefrieren, Trocknen, Einlegen in Öl oder Essig, Verarbeitung zu Konserven usw.
- Herstellung von Marmeladen, Gelees, Konfitüren, Obstaufstrichen und Obstzubereitungen
- Rösten von Nüssen
- Herstellung von Pasten aus Nüssen
- Herstellung verderblicher zubereiteter Nahrungsmittel aus Obst und Gemüse, z. B.:
 - Salate; Salatmischungen, verpackt
 - geschältes oder geschnittenes Obst oder Gemüse
 - Tofu (Bohnenquark)

Diese Unterklasse umfasst nicht:

- *Herstellung von Obst- und Gemüsesäften (s. 10.32.0)*
- *Herstellung von Mehl aus getrockneten Hülsenfrüchten (s. 10.61.0)*
- *Konservierung von Obst und Nüssen in Zucker (s. 10.82.0)*
- *Herstellung von gefrorenen oder anders haltbar gemachten zubereiteten Gemüsegerichten (s. 10.85.0)*
- *Herstellung von künstlichen Konzentraten (s. 10.89.0)*
- *Zubereitung von Speisen zum sofortigen Verzehr an Ort und Stelle oder zum Mitnehmen und alsbaldigen Verzehr, auch nach erneutem Erwärmen (s. Abteilung 56)*

10.4 Herstellung von pflanzlichen und tierischen Ölen und Fetten

Diese Gruppe umfasst die Herstellung von rohen und raffinierten Ölen und Fetten aus Stoffen pflanzlichen oder tierischen Ursprungs, jedoch nicht das Auslassen und Raffinieren von Speck und anderen essbaren tierischen Fetten.

10.41 Herstellung von Ölen und Fetten (ohne Margarine u. ä. Nahrungsfette)

10.41.0 Herstellung von Ölen und Fetten (ohne Margarine u. ä. Nahrungsfette)

Diese Unterklasse umfasst:

- Herstellung von pflanzlichen Rohölen aus Oliven, Sojabohnen, Palmkernen, Sonnenblumenkernen, Baumwollsaat, Raps und Rüben, Senfsaaten, Leinsamen usw.
- Herstellung von nicht entfettetem Mehl aus Ölsaaten, ölhaltigen Früchten und Kernen
- Herstellung von raffinierten Pflanzenölen: Olivenöl, Sojabohnenöl usw.
- Verarbeitung von Pflanzenölen: Blasen, Kochen, Dehydratisieren, Hydrieren usw.
- Herstellung von nicht essbaren tierischen Ölen und Fetten
- Herstellung von Ölen aus Fisch und Meeressäugetieren
- Gewinnung von Baumwolllinters, Ölkuchen und anderen Rückständen aus der Gewinnung von Ölen

Diese Unterklasse umfasst nicht:

- *Auslassen und Raffinieren von Speck und anderen essbaren tierischen Fetten (s. 10.11.0)*
- *Herstellung von Margarine (s. 10.42.0)*
- *Nassmahlen von Mais (s. 10.62.0)*
- *Herstellung von Maisöl (s. 10.62.0)*
- *Herstellung von etherischen Ölen (s. 20.53.0)*
- *Behandlung von Ölen und Fetten mit chemischen Verfahren (s. 20.59.0)*

10.42 Herstellung von Margarine u. ä. Nahrungsfetten

10.42.0 Herstellung von Margarine u. ä. Nahrungsfetten

Diese Unterklasse umfasst:

- Herstellung von Margarine
- Herstellung von sonstigen Nahrungsfetten als Butterersatz
- Herstellung von gemischten Kochfetten

10.5 Milchverarbeitung

10.51 Milchverarbeitung (ohne Herstellung von Speiseeis)

10.51.0 Milchverarbeitung (ohne Herstellung von Speiseeis)

Diese Unterklasse umfasst:

- Herstellung von flüssiger pasteurisierter, sterilisierter, homogenisierter bzw. ultrahocherhitzter Frischmilch
- Herstellung von Erfrischungsgetränken aus Milch
- Herstellung von Rahm aus flüssiger, pasteurisierter, sterilisierter oder homogenisierter Frischmilch
- Herstellung von Milchpulver und konzentrierter Milch, auch gesüßt
- Herstellung von Milch- oder Rahmpulver
- Herstellung von Butter
- Herstellung von Joghurt
- Herstellung von Käse und Quark
- Herstellung von Molke
- Herstellung von Kasein und Milchzucker

Diese Unterklasse umfasst nicht:

- Erzeugung von roher Kuhmilch (s. 01.41.0)
- Erzeugung von roher Milch von Schafen, Ziegen, Stuten, Eseln, Kamelen usw. (s. 01.43.0, 01.44.0, 01.45.0)
- Herstellung von nicht auf Milchbasis hergestelltem Milch- und Käseersatz (s. 10.89.0)

10.52 Herstellung von Speiseeis

10.52.0 Herstellung von Speiseeis

Diese Unterklasse umfasst:

- Herstellung von Speiseeis, Sorbets u. Ä.

Diese Unterklasse umfasst nicht:

- Betrieb von Eissalons, Eisverkaufswagen und -ständen (s. 56.10.5)

10.6 Mahl- und Schälmühlen, Herstellung von Stärke und Stärkeerzeugnissen

Diese Gruppe umfasst das Mahlen von Getreide oder Gemüse zu Mehl, das Mahlen, Reinigen und Polieren von Reis sowie die Herstellung von Mehlmischungen oder Teigen aus diesen Erzeugnissen. Diese Gruppe umfasst ferner das Nassmahlen von Mais und Gemüse sowie die Herstellung von Stärke und von Erzeugnissen daraus.

10.61 Mahl- und Schälmühlen

10.61.0 Mahl- und Schälmühlen

Diese Unterklasse umfasst:

- Mahlen und Schälen von Getreide: Herstellung von Mehl, Grütze, Grieß, Schrot und Dunst
- Mahlen und Schälen von Reis: Herstellung von geschältem, gemahlenem, poliertem, glasiertem, "parboiled" und verarbeitetem Reis; Herstellung von Reismehl
- Mahlen und Schälen von Hülsenfrüchten und Nüssen: Herstellung von Mehl aus getrockneten Hülsenfrüchten, Wurzeln und Knollen sowie aus essbaren Nüssen
- Herstellung von Frühstücksnahrung aus Getreide
- Herstellung von zubereitetem gemischtem Mehl und Teig für Brot, Kuchen, Kekse und Pfannkuchen

Diese Unterklasse umfasst nicht:

- Herstellung von Kartoffelmehl (s. 10.31.0)
- Nassmahlen von Mais (s. 10.62.0)

10.62 Herstellung von Stärke und Stärkeerzeugnissen

10.62.0 Herstellung von Stärke und Stärkeerzeugnissen

Diese Unterklasse umfasst:

- Herstellung von Stärke aus Reis, Kartoffeln, Mais usw.
- Nassmahlen von Mais
- Herstellung von Glucose, Glucosesirup, Maltose, Inulin usw.
- Herstellung von Kleber
- Herstellung von Tapiokasago und Sago aus anderen Stärken
- Herstellung von Maisöl

Diese Unterklasse umfasst nicht:

- Herstellung von Milchzucker (Laktose) (s. 10.51.0)
- Herstellung von Rohr- und Rübenzucker (s. 10.81.0)

10.7 Herstellung von Back- und Teigwaren

Diese Gruppe umfasst die Herstellung von Backwaren und Teigwaren

10.71 Herstellung von Backwaren (ohne Dauerbackwaren)

10.71.0 Herstellung von Backwaren (ohne Dauerbackwaren)

Diese Unterklasse umfasst:

- Herstellung von Backwaren:
 - Brot und Brötchen
 - feine Backwaren wie Kuchen, Torten, Pfannkuchen, Waffeln usw.

Diese Unterklasse umfasst nicht:

- Herstellung von Dauerbackwaren (s. 10.72.0)
- Herstellung von Nudeln (s. 10.73.0)
- Erwärmen von Backwaren für den sofortigen Verzehr (s. Abteilung 56)

10.72 Herstellung von Dauerbackwaren

10.72.0 Herstellung von Dauerbackwaren

Diese Unterklasse umfasst:

- Herstellung von Knäckebrot, Zwieback, Keksen und anderen trockenen Backwaren
- Herstellung von süßen oder salzigen Snacks (Spritzgebäck, Kracker, Bretzel usw.), süß oder salzig

Diese Unterklasse umfasst nicht:

- Herstellung von Kartoffelsnacks (s. 10.31.0)

10.73 Herstellung von Teigwaren

10.73.0 Herstellung von Teigwaren

Diese Unterklasse umfasst:

- Herstellung von Teigwaren wie Makkaroni und Nudeln, auch gekocht oder gefüllt
- Herstellung von Couscous
- Herstellung von gefrorenen Teigwaren oder Teigwarenkonserven

Diese Unterklasse umfasst nicht:

- Herstellung von gefrorenen oder anders haltbar gemachten zubereiteten Couscous-Gerichten (s. 10.85.0)
- Herstellung von Teigwaren enthaltenden Suppen (s. 10.89.0)

10.8 Herstellung von sonstigen Nahrungsmitteln

Diese Gruppe umfasst die Herstellung von Zucker und Süßwaren, Fertiggerichten, Kaffee, Tee und Gewürzen sowie von begrenzt haltbaren Lebensmitteln und Spezialitäten

10.81 Herstellung von Zucker

10.81.0 Herstellung von Zucker

Diese Unterklasse umfasst:

- Herstellung und Raffination von Zucker (Saccharose) und hieraus erzeugten Zuckerarten auf der Basis von Zuckerrohr-, Zuckerrüben-, Ahorn- und Palmsäften
- Herstellung von Zuckersirup
- Herstellung von Melasse
- Herstellung von Ahornsirup und Ahornzucker

Diese Unterklasse umfasst nicht:

- Herstellung von Milchzucker (Laktose) (s. 10.51.0)
- Herstellung von Glucose, Glucosesirup, Maltose (s. 10.62.0)

10.82 Herstellung von Süßwaren (ohne Dauerbackwaren)

10.82.0 Herstellung von Süßwaren (ohne Dauerbackwaren)

Diese Unterklasse umfasst:

- Herstellung von Kakao, Kakaobutter, Kakaofett, Kakaool
- Herstellung von Schokolade und Schokoladenwaren
- Herstellung von Zuckerwaren: Karamellen, Cachous, Nugats, Fondants, weiße Schokolade
- Herstellung von Kaugummi
- Konservierung von Obst, Nüssen, Fruchtschalen und anderen Pflanzenteilen in Zucker
- Herstellung von Pfefferminz- und anderen süßen Pastillen

Diese Unterklasse umfasst nicht:

- Herstellung von Rohr- bzw. Rübenzucker (s. 10.81.0)

10.83 Verarbeitung von Kaffee und Tee, Herstellung von Kaffee-Ersatz

10.83.0 Verarbeitung von Kaffee und Tee, Herstellung von Kaffee-Ersatz

Diese Unterklasse umfasst:

- Entkoffeinieren und Rösten von Kaffee
- Herstellung von Kaffeeprodukten:
 - gemahlener Kaffee
 - löslicher Kaffee
 - Kaffee-Extrakt und -Konzentrat
- Herstellung von Kaffee-Ersatz
- Herstellung von Tee und Mate
- Herstellung von Auszügen und Zubereitungen aus Tee oder Mate
- Herstellung von Kräutertee (Pfefferminze, Eisenkraut, Kamille usw.)
- Verpacken von Tee bzw. Kaffee in Teebeuteln bzw. Kaffeepads

Diese Unterklasse umfasst nicht:

- Anbau von Kaffee und Tee (s. 01.27.0)
- Herstellung von Inulin (s. 10.62.0)
- Herstellung von Spirituosen, Bier, Wein und nicht alkoholischen Getränken (s. Abteilung 11)
- Aufbereitung von botanischen Erzeugnissen für die pharmazeutische Nutzung (s. 21.20.0)
- kommerzielle Abfüll- und Verpackungstätigkeiten im Lohnauftrag (s. 82.92.0)

10.84 Herstellung von Würzmitteln und Soßen

10.84.0 Herstellung von Würzmitteln und Soßen

Diese Unterklasse umfasst:

- Herstellung von Gewürzen, Soßen und Würzmitteln:
 - Mayonnaise
 - Ketchup
 - Senfmehl
 - Fertigsenf
 - Würzsoßen usw.
- Herstellung von Essig
- Verarbeitung von Salz zu Speisesalz, z. B. iodiertem Salz

Diese Unterklasse umfasst nicht:

- Anbau von Gewürzpflanzen (s. 01.28.0)

10.85 Herstellung von Fertiggerichten

10.85.0 Herstellung von Fertiggerichten

Diese Unterklasse umfasst die Herstellung von fertigen (d. h. zubereiteten, gewürzten und (vor-) gegarten) Gerichten. Diese Gerichte werden durch die Verarbeitung haltbar gemacht, etwa durch Tiefkühlen oder Verpacken in Konservendosen. Diese Gerichte sind für den Wiederverkauf verpackt und gekennzeichnet, d. h., dass diese Klasse die Zubereitung von Gerichten zum sofortigen Verzehr nicht umfasst. Um als Gericht zu gelten, müssen diese Zubereitungen aus mindestens zwei Zutaten (außer Gewürzen usw.) bestehen.

Diese Unterklasse umfasst:

- Herstellung von Fleischfertiggerichten (einschließlich Geflügel)
- Herstellung von Fischfertiggerichten, einschließlich Fisch mit Pommes frites
- Herstellung von Gemüsefertiggerichten
- Herstellung von gefrorener oder auf andere Weise haltbar gemachter Pizza
- Herstellung von Fertiggerichten einer regionalen oder nationalen Küche

Diese Unterklasse umfasst nicht:

- *Herstellung von frischen Nahrungsmitteln oder solchen mit weniger als zwei Zutaten: siehe die entsprechende Klasse in Abteilung 10*
- *Herstellung von nicht haltbaren zubereiteten Nahrungsmitteln, z. B. Sandwiches (s. 10.89.0)*
- *Großhandel mit Fertiggerichten (s. 46.38.9)*
- *Einzelhandel mit Fertiggerichten in Verkaufsräumen (s. 47.11.1. und .2, 47.29.0)*
- *Zubereitung von Speisen zum sofortigen Verzehr an Ort und Stelle oder zum Mitnehmen und alsbaldigen Verzehr (s. Abteilung 56)*
- *Tätigkeiten von Caterern und Kantinen (s. 56.29.0)*

10.86 Herstellung von homogenisierten und diätetischen Nahrungsmitteln

10.86.0 Herstellung von homogenisierten und diätetischen Nahrungsmitteln

Diese Unterklasse umfasst:

- Herstellung von für eine besondere Ernährung bestimmten Lebensmitteln:
 - Säuglingsanfangsnahrung
 - Folgenahrung und sonstige Lebensmittel für Säuglinge und Kleinkinder
 - Lebensmittel mit niedrigem oder vermindertem Brennwert, zur Gewichtskontrolle
 - diätetische Lebensmittel für besondere medizinische Zwecke (bilanzierte Diäten)
 - natriumarme Lebensmittel einschließlich natriumarmer oder natriumfreier Diätsalze
 - glutenfreie Lebensmittel
 - Lebensmittel für intensive Muskelanstrengungen, vor allem für Sportler
 - Lebensmittel für Personen, die unter einer Störung des Glucosestoffwechsels leiden

10.89 Herstellung von sonstigen Nahrungsmitteln a. n. g.

10.89.0 Herstellung von sonstigen Nahrungsmitteln a. n. g.

Diese Unterklasse umfasst:

- Herstellung von Suppen und Brühen
- Herstellung von Kunsthonig und Karamell
- Herstellung von nicht haltbaren zubereiteten Nahrungsmitteln, z. B.:
 - Sandwiches
 - frische (nicht gegarte) Pizza
- Herstellung von Nahrungsergänzungsmitteln und anderen Nahrungsmitteln a. n. g.
- Herstellung von Hefe
- Herstellung von Extrakten und Säften aus Fleisch, Fisch, Krebs- und Weichtieren
- Herstellung von Malzextrakt
- Herstellung von nicht auf Milchbasis hergestelltem Milch- und Käseersatz
- Herstellung von Eierzeugnissen und Eialbumin
- Herstellung von künstlichen Konzentraten

Diese Unterklasse umfasst nicht:

- Herstellung von nicht haltbarer zubereiteter Nahrungsmittel aus Obst und Gemüse (s. 10.39.0)
- Herstellung von gefrorener Pizza (s. 10.85.0)
- Herstellung von Spirituosen, Bier, Wein und nicht alkoholischen Getränken (s. Abteilung 11)

10.9 Herstellung von Futtermitteln

10.91 Herstellung von Futtermitteln für Nutztiere

10.91.0 Herstellung von Futtermitteln für Nutztiere

Diese Unterklasse umfasst:

- Herstellung von Mischfuttermitteln für Nutztiere einschließlich konzentrierten Viehfutters und von Futterzusätzen
- Herstellung von Einzelfuttermitteln für Nutztiere
- Behandlung von Schlachtabfällen zur Herstellung von Futtermitteln für Nutztiere

Diese Unterklasse umfasst nicht:

- Herstellung von Fischmehl als Futtermittel (s. 10.20.0)
- Herstellung von Ölkuchen (s. 10.41.0)
- Tätigkeiten, bei denen ohne besondere Behandlung als Futtermittel nutzbare Nebenerzeugnisse anfallen, z. B. Ölkuchen (s. 10.41.0), Rückstände von Mahl- und Schälmühlen (s. 10.61.0)

10.92 Herstellung von Futtermitteln für sonstige Tiere

10.92.0 Herstellung von Futtermitteln für sonstige Tiere

Diese Unterklasse umfasst:

- Herstellung von Futtermitteln für Haustiere, einschließlich Hunde, Katzen, Vögel, Fische usw.
- Behandlung von Schlachtabfällen zur Herstellung von Futtermitteln für Haustiere

Diese Unterklasse umfasst nicht:

- *Herstellung von Fischmehl als Futtermittel (s. 10.20.0)*
- *Herstellung von Ölkuchen (s. 10.41.0)*
- *Tätigkeiten, bei denen ohne besondere Behandlung als Futtermittel nutzbare Nebenerzeugnisse anfallen, z. B. Ölsaaten (s. 10.41.0), Rückstände von Mahl- und Schälmaschinen (s. 10.61.0)*

11 Getränkeherstellung

Diese Abteilung umfasst die Herstellung von nicht alkoholischen Getränken und Mineralwasser, die Herstellung von alkoholischen Getränken vornehmlich durch Gärung, wie Bier, Wein und Spirituosen.

11.0 Getränkeherstellung

11.01 Herstellung von Spirituosen

11.01.0 Herstellung von Spirituosen

Diese Unterklasse umfasst:

- Herstellung von destillierten, genießbaren alkoholischen Getränken: Whisky, Branntwein, Gin, Korn, Likör usw.
- Herstellung von Mischgetränken, die Spirituosen enthalten
- Mischen von Spirituosen

Diese Unterklasse umfasst nicht:

- Herstellung von nicht gebrannten alkoholischen Getränken (s. 11.02.0 bis 11.05.0)
- Herstellung von synthetischem Ethylalkohol (s. 20.14.0)
- Herstellung von Gärungsalkohol aus Agrarrohstoffen (s. 20.14.0)
- lediglich Abfüllen und Etikettieren (s. 46.34.0, falls im Großhandel durchgeführt, bzw. 82.92.0, falls im Lohnauftrag durchgeführt)

11.02 Herstellung von Traubenwein

11.02.0 Herstellung von Traubenwein

Diese Unterklasse umfasst:

- Herstellung von Wein aus Weintrauben
- Herstellung von Schaumwein aus Weintrauben
- Herstellung von Wein aus konzentriertem Traubenmost
- Verschneiden, Klärung/Filtration und Flaschenabfüllung von Traubenwein
- Herstellung von Traubenwein mit geringem oder ohne Alkoholgehalt

Diese Unterklasse umfasst nicht:

- lediglich Abfüllen und Etikettieren (s. 46.34.0, falls im Großhandel durchgeführt, bzw. 82.92.0, falls im Lohnauftrag durchgeführt)

11.03 Herstellung von Apfelwein und anderen Fruchtweinen

11.03.0 Herstellung von Apfelwein und anderen Fruchtweinen

Diese Unterklasse umfasst:

- Herstellung von vergorenen, aber nichtdestillierten alkoholischen Getränken: Reiswein sowie Apfel- oder Birnenwein und andere Obstweine
- Herstellung von Met und von Mischgetränken, die Obstwein enthalten

Diese Unterklasse umfasst nicht:

- lediglich Abfüllen und Etikettieren (s. 46.34.0, falls im Großhandel durchgeführt, bzw. 82.92.0, falls im Lohnauftrag durchgeführt)

11.04 Herstellung von Wermutwein und sonstigen aromatisierten Weinen

11.04.0 Herstellung von Wermutwein und sonstigen aromatisierten Weinen

Diese Unterklasse umfasst:

- Herstellung von Wermutwein u. Ä.

Diese Unterklasse umfasst nicht:

- lediglich Abfüllen und Etikettieren (s. 46.34.0, falls im Großhandel durchgeführt, bzw. 82.92.0, falls im Lohnauftrag durchgeführt)

11.05 Herstellung von Bier

11.05.0 Herstellung von Bier

Diese Unterklasse umfasst:

- Herstellung von Bier und Starkbier, u. a. Bockbier, Ale, Porter und Stout
- Herstellung von Bier mit geringem oder ohne Alkoholgehalt

11.06 Herstellung von Malz

11.06.0 Herstellung von Malz

Diese Unterklasse umfasst nicht:

- Herstellung von Malzextrakt (s. 10.89.0)

11.07 Herstellung von Erfrischungsgetränken; Gewinnung natürlicher Mineralwässer

11.07.0 Herstellung von Erfrischungsgetränken; Gewinnung natürlicher Mineralwässer

Diese Unterklasse umfasst die Herstellung von nicht alkoholischen Getränken (außer nicht alkoholischem Bier und Wein)

- Gewinnung natürlicher Mineralwässer und sonstiger Wässer in Flaschen u. Ä.
- Herstellung von Erfrischungsgetränken:
 - alkoholfreie aromatisierte und/oder gesüßte Getränke: Limonade, Orangeade, Cola, Energy-Drinks, Fruchtsaftgetränke, Tonic usw.

Diese Unterklasse umfasst nicht:

- Herstellung von Obst- und Gemüsesäften und -nektaren (s. 10.32.0)
- Herstellung von Erfrischungsgetränken aus Milch (s. 10.51.0)
- Herstellung von Erzeugnissen aus Kaffee, Tee und Mate (s. 10.83.0)
- Herstellung von Getränken auf der Grundlage von Alkohol (s. 11.01.0 bis 11.05.0)
- Herstellung von nicht alkoholischem Traubenwein (s. 11.02.0)
- Herstellung von nicht alkoholischem Bier (s. 11.05.0)
- Herstellung von Eis (nicht Speiseeis) (s. 35.30.0)
- lediglich Abfüllen und Etikettieren (s. 46.34.0, falls im Großhandel durchgeführt, bzw. 82.92.0, falls im Lohnauftrag durchgeführt)

12 Tabakverarbeitung

12.0 Tabakverarbeitung

12.00 Tabakverarbeitung

12.00.0 Tabakverarbeitung

Diese Unterklasse umfasst die Verarbeitung von Tabak zu einer für den Konsum geeigneten Ware:

- Herstellung von Erzeugnissen aus Tabak und Tabakersatzstoffen: Zigaretten, Zigarren, Feinschnitt und Pfeifentabake, Kautabak, Schnupftabak
- Herstellung von "homogenisiertem" oder "rekonstituiertem" Tabak
- Entrippen und Redrying von Tabak

Diese Unterklasse umfasst nicht:

- Anbau von Tabak und Trocknen von Tabakblättern (s. 01.15.0, 01.63.0)

13 Herstellung von Textilien

Diese Abteilung umfasst Spinnstoffaufbereitung und Spinnerei, Weberei, Veredlung von Textilien und Bekleidung, Herstellung von konfektionierten Textilwaren außer Bekleidung (z. B. Hauswäsche, Decken, Teppiche, Seilerwaren usw.). Der Anbau natürlicher Fasern ist in Abteilung 01 eingeordnet, die Herstellung von synthetischen Fasern als chemisches Verfahren gehört zur Unterklasse 20.60.0. Die Herstellung von Bekleidung wird in Abteilung 14 dieser Klassifikation zugeordnet.

13.1 Spinnstoffaufbereitung und Spinnerei

13.10 Spinnstoffaufbereitung und Spinnerei

13.10.0 Spinnstoffaufbereitung und Spinnerei

Diese Unterklasse umfasst die Vorgänge des Aufbereitens von textilen Fasern und das Verspinnen von Spinnstoffen. Dazu eignen sich unterschiedliche Rohstoffe, z. B. Seide, Wolle und andere tierische, pflanzliche und Kunstfasern, Papier, Glasfasern usw.

Diese Unterklasse umfasst:

- Aufbereitungsvorgänge an Spinnstoffen:
 - Haspeln und Waschen von Seide
 - Entfetten und Karbonisieren von Wolle und Färben von Wollvlies
 - Kardieren und Kämmen von tierischen, pflanzlichen und Kunstfasern
- Spinnen und Herstellung von Garn zum Weben oder von Nähgarn, als Handelsware oder zur Weiterverarbeitung:
 - Schwingen von Flachs
 - Texturieren, Zwrinnen, Fachen, Drehen, Tauchfärben von synthetischen oder künstlichen Filamentgarnen
- Herstellung von Papiergarn

Diese Unterklasse umfasst nicht:

- *Aufbereitungsvorgänge, die von der Landwirtschaft durchgeführt werden (s. Abteilung 01)*
- *Rösten von Faserpflanzen (Flachs, Jute, Kokos usw.) (s. 01.16.0)*
- *Baumwollentkörnung (s. 01.63.0)*
- *Herstellung von synthetischen oder künstlichen Fasern und Fasergarnen, Herstellung von synthetischen oder künstlichen Filamentgarnen (einschließlich hochfesten Garnen und Teppichgarnen) (s. 20.60.0)*
- *Herstellung von Glasfasern (s. 23.14.0)*

13.2 Weberei

13.20 Weberei

13.20.0 Weberei

Diese Unterklasse umfasst das Weben von Textilien. Dazu eignen sich unterschiedliche Rohstoffe, z. B. Seide, Wolle und andere tierische, pflanzliche und Kunstfasern, Papier, Glasfasern usw.

Diese Unterklasse umfasst:

- Herstellung von Geweben nach Art von Baumwoll-, Streich-, Kamm- oder Seidengarnweberei, auch aus Misch-, künstlichen oder synthetischen Garnen (Polypropylen usw.)
- Herstellung von Geweben aus Bast- und Hartfasergarnen (Flachs, Ramie, Hanf, Jute) und Spezialgarnen
- Herstellung von Velours- oder Chenillegewebe, Frottiergewebe, Mullgewebe usw.
- Herstellung von Geweben aus Glasfaser
- Herstellung von Geweben aus Kohlenstoff- und Aramidfäden
- Herstellung von Webpelz

Diese Unterklasse umfasst nicht:

- Herstellung von gewirktem und gestricktem Stoff (s. 13.91.0)
- Herstellung von textilen Bodenbelägen (s. 13.93.0)
- Herstellung von Vliesstoffen und Erzeugnissen daraus (s. 13.95.0)
- Herstellung von Bändern und Gurten (s. 13.96.0)
- Herstellung von Filz (s. 13.99.0)

13.3 Veredlung von Textilien und Bekleidung

13.30 Veredlung von Textilien und Bekleidung

13.30.0 Veredlung von Textilien und Bekleidung

Diese Unterklasse umfasst die Veredlung von Textilien und Bekleidung, z. B. durch Bleichen, Färben, Appretieren und ähnliche Verfahren.

Diese Unterklasse umfasst:

- Bleichen und Färben von textilen Spinnstoffen, Textilwaren, Garnen, Stoffen und Textilien einschließlich Bekleidung
- Appretieren, Trocknen, Dämpfen, Krumpfen, Ausbessern, Sanforisieren, Merzerisieren von Textilien einschließlich Bekleidung
- Bleichen von Jeans
- Plissieren und ähnliche Behandlung von Textilien
- Wasserdichtmachen, Beschichten, Gummieren oder Imprägnieren gekaufter Kleidung
- Siebdrucken auf Textilien und Bekleidung

Abschnitt C: Verarbeitendes Gewerbe

Diese Unterklasse umfasst nicht:

- Herstellung von mit Gummi imprägnierten, beschichteten, überzogenen oder laminierten Spinnstoffen, wenn Gummi den Hauptbestandteil darstellt (s. 22.19.0)
- Färben, Bleichen, Appretieren, Imprägnieren von Textilien und Bekleidung in Verbindung mit Wäscherei und chemischer Reinigung (s. 96.01.0)

13.9 Herstellung von sonstigen Textilwaren

Diese Gruppe umfasst die Herstellung von Erzeugnissen aus Textilien außer Bekleidung, wie konfektionierte Textilwaren, Teppiche, Brücken und Läufer, Seilerwaren, Bänder, Posamentierwaren usw.

13.91 Herstellung von gewirktem und gestricktem Stoff

13.91.0 Herstellung von gewirktem und gestricktem Stoff

Diese Unterklasse umfasst:

- Herstellung und Verarbeitung von Gestrickten und Gewirken:
 - Plüsch- und Frottiergewirke
 - netz- und gardinenartige Stoffe, die auf einer Raschelmaschine oder ähnlichen Maschinen hergestellt werden
 - sonstiger gewirkter und gestrickter Stoff
- Herstellung von gewirktem und künstlichem Pelzwerk

Diese Unterklasse umfasst nicht:

- Herstellung von netz- und gardinenartigen Stoffen aus Spitze, die auf Raschelmaschinen oder ähnlichen Maschinen hergestellt werden (s. 13.99.0)
- Herstellung von gewirkter und gestrickter Bekleidung (s. 14.39.0)

13.92 Herstellung von konfektionierten Textilwaren (ohne Bekleidung)

13.92.0 Herstellung von konfektionierten Textilwaren (ohne Bekleidung)

Diese Unterklasse umfasst:

- Herstellung von Konfektionswaren (ohne Bekleidung) aus Textilien aller Art einschließlich gewirkter und gestrickter Stoffe:
 - Bett-, Tisch- und andere Hauswäsche
 - Decken einschließlich Reisedecken
 - Steppdecken, Daunendecken, Sitzkissen, Sitzpolster, Kopfkissen, Schlafsäcke usw.
- Herstellung von konfektionierten Textilien für die Innenausstattung und für andere Zwecke:
 - Vorhänge, Rollos, Jalousien, Tagesbettdecken, Möbelbezüge, Abdeckhauben für Maschinen usw.
 - Planen, Zelte, Campingwaren, Segel, Markisen, Abdeckungen für Autos und Maschinen, Schutzbezüge für Möbel usw.
 - Flaggen, Fahnen, Wimpel usw.
 - Staubtücher, Geschirrtücher u. Ä., Schwimmwesten, Fallschirme usw.
- Herstellung textiler Teile elektrischer Heizkissen und -decken
- Herstellung von Matten und Fußmatten aus Spinnstoffen
- Herstellung von handgewebten Wandteppichen

Diese Unterklasse umfasst nicht:

- Herstellung von technischen Textilien (s. 13.96.0)

13.93 Herstellung von Teppichen

13.93.0 Herstellung von Teppichen

Diese Unterklasse umfasst:

- Herstellung von textilen Bodenbelägen:
 - Teppiche, Brücken, Läufer und Matten, Teppichfliesen
- Herstellung von Bodenbelägen aus Nadelfilz

Diese Unterklasse umfasst nicht:

- Herstellung von Matten und Fußmatten aus Flechtgewebe (s. 16.29.0)
- Herstellung von Bodenbelägen aus Kork (s. 16.29.0)
- Herstellung von elastischen Bodenbelägen, z. B. aus Vinyl, Linoleum (s. 22.23.0)

13.94 Herstellung von Seilerwaren

13.94.0 Herstellung von Seilerwaren

Diese Unterklasse umfasst:

- Herstellung von Bindfäden, Tauwerk, Seilen und Kabeln aus Textilfasern, -streifen o. Ä., auch imprägniert, mit Gummi oder Kunststoffen beschichtet, überzogen oder umhüllt
- Herstellung von geknüpftem Netzwerk aus Netzgarn, Tauwerk oder Seilen
- Herstellung von Erzeugnissen aus Seilen oder Netzwerk: Fischernetze, Fender, Entladekissen, Stropfen, mit Metallringen besetzte Seile und Kabel usw.

Diese Unterklasse umfasst nicht:

- Herstellung von Haarnetzen (s. 14.19.0)
- Herstellung von Drahtseilen (s. 25.93.0)
- Herstellung von Keschern für die Sportfischerei (s. 32.30.0)

13.95 Herstellung von Vliesstoff und Erzeugnissen daraus (ohne Bekleidung)

13.95.0 Herstellung von Vliesstoff und Erzeugnissen daraus (ohne Bekleidung)

Diese Unterklasse umfasst alle Tätigkeiten im Zusammenhang mit der Herstellung von Textilien und Textilwaren, die in den Abteilungen 13 oder 14 nicht anderweit genannt sind, und beinhaltet eine große Anzahl von Verfahren sowie die Herstellung einer Vielzahl unterschiedlicher Güter.

13.96 Herstellung von technischen Textilien

13.96.0 Herstellung von technischen Textilien

Diese Unterklasse umfasst:

- Herstellung von Bändern und Gurten einschließlich Gewebe aus geklebten Ketten ohne Schuss
- Herstellung von Etiketten, Abzeichen usw.
- Herstellung von Verzierungsborten: Besätze, Quasten, Troddeln usw.
- Herstellung von mit Kunststoffen imprägnierten, überzogenen, besetzten oder laminierten Geweben
- Herstellung von Geweben mit Metalleinlage und metallisierten Gimpen, von mit Spinnstoffen besetzten Schnüren aus Gummifäden, von mit Gummi oder Kunststoffen besetzten, imprägnierten, überzogenen oder verstärkten Textilgarnen oder -streifen
- Herstellung von Cordgewebe für Kraftfahrzeugreifen aus hochfesten Kunstfasergarnen
- Herstellung von sonstigen behandelten oder beschichteten Geweben: Steifleinen oder ähnliche versteifte Textilgewebe, mit Gummi oder stärkehaltigen Substanzen überzogene Gewebe
- Herstellung von verschiedenen Textilwaren des technischen Bedarfs: Dochte, Glühstrümpfe, Glühstrumpfgewebe, Schläuchen, Förderbändern und Treibriemen (auch mit Metall oder anderen Stoffen verstärkt), Müllergaze, Filtertüchern
- Herstellung von Textilerzeugnissen zur Ausstattung von Kraftfahrzeugen
- Herstellung von mit Malerleinwand beklebten Platten und Pausleinen

Diese Unterklasse umfasst nicht:

- Herstellung von Förderbändern und Treibriemen aus Spinnstoffen, Garn oder Cord, die mit Gummi imprägniert, beschichtet, überzogen oder laminiert sind, wenn Gummi den Hauptbestandteil darstellt (s. 22.19.0)
- Herstellung von mit Textilien lediglich verstärkten Platten und Matten aus Zellkautschuk oder Zellkunststoff (s. 22.19.0, 22.21.0)
- Herstellung von Metallgeweben (s. 25.93.0)

13.99 Herstellung von sonstigen Textilwaren a. n. g.

13.99.0 Herstellung von sonstigen Textilwaren a. n. g.

Diese Unterklasse umfasst:

- Herstellung von Filz
- Herstellung von Tüll und anderen Netzgeweben, von Spitze am Stück, in Streifen oder mit Motiven, von Stickereien
- Herstellung von selbstklebendem Gewebeband
- Herstellung von Schnürsenkeln aus Spinnstoffen
- Herstellung von Puderquasten und langen Handschuhen ohne Finger

Diese Unterklasse umfasst nicht:

- Herstellung von Bodenbelägen aus Nadelfilz (s. 13.93.0)
- Herstellung von Textilwatte und Erzeugnissen aus Watte: Monatsbinden, Tampons usw. (s. 17.22.0)

14 Herstellung von Bekleidung

Diese Abteilung umfasst alle Schneiderarbeiten (Konfektionskleidung oder Maßanfertigung) aus allen Materialien (Leder, Gewebe, gewirkter und gestrickter Stoff usw.) für alle Bekleidungsartikel (z. B. Oberbekleidung, Herren-, Damen- und Kinderwäsche, Arbeits-, Stadt- oder Freizeitkleidung) und Bekleidungszubehör. Es wird dabei nicht unterschieden zwischen Bekleidung für Erwachsene und Bekleidung für Kinder oder zwischen moderner und traditioneller Bekleidung. Die Abteilung 14 umfasst ferner die Herstellung von Pelzwaren (Pelzfelle und Pelzbekleidung).

14.1 Herstellung von Bekleidung (ohne Pelzbekleidung)

Diese Gruppe umfasst die Herstellung von Bekleidung. Dazu können Stoffe aller Art verwendet werden, und diese können überdies beschichtet, imprägniert oder gummiert sein.

14.11 Herstellung von Lederbekleidung

14.11.0 Herstellung von Lederbekleidung

Diese Unterklasse umfasst:

- Herstellung von Bekleidung aus Leder oder rekonstituiertem Leder, einschließlich Arbeitsschutzkleidung wie Lederschürzen für Schweißer.

Diese Unterklasse umfasst nicht:

- Herstellung von Pelzbekleidung (s. 14.20.0)
- Herstellung von Sporthandschuhen und Sportkopfbedeckungen aus Leder (s. 32.30.0)
- Herstellung von feuerbeständiger Schutzkleidung (s. 32.99.0)

14.12 Herstellung von Arbeits- und Berufsbekleidung

14.12.0 Herstellung von Arbeits- und Berufsbekleidung

Diese Unterklasse umfasst nicht:

- Herstellung von Arbeitsschutzkleidung aus Leder wie Lederschürzen für Schweißer (s. 14.11.0)
- Herstellung von Schuhen (s. 15.20.0)
- Herstellung von feuerbeständiger Schutzkleidung (s. 32.99.0)
- Reparatur von Bekleidung (s. 95.29.0)

14.13 Herstellung von sonstiger Oberbekleidung

14.13.1 Herstellung von gewebter Oberbekleidung für Herren und Knaben

Diese Unterklasse umfasst:

- Herstellung von sonstiger Oberbekleidung für Herren und Knaben aus gewebten Stoffen, Vliesstoff usw.:
- Mäntel, Anzüge, Jacken, Hosen, usw.
- Maßanfertigung von Oberbekleidung für Herren und Knaben aus gewebten Stoffen
- Herstellung von Teilen der vorgenannten Erzeugnisse

Diese Unterklasse umfasst nicht:

- Herstellung von Bekleidung aus Pelzfellen (s. 14.20.0)
- Herstellung von Gummi- oder Kunststoffbekleidung, die nicht zusammengenäht, sondern lediglich geschweißt oder geklebt wird (s. 22.19.0, 22.29.0)
- Herstellung von feuerbeständiger Schutzkleidung (s. 32.99.0)
- Reparatur von Bekleidung (s. 95.29.0)

14.13.2 Herstellung von gewebter Oberbekleidung für Damen und Mädchen

Diese Unterklasse umfasst:

- Herstellung von sonstiger Oberbekleidung für Damen und Mädchen aus gewebten Stoffen, Vliesstoff usw.:
- Mäntel, Kostüme, Jacken, Hosen, Röcke usw.
- Maßanfertigung von Oberbekleidung für Damen und Mädchen aus gewebten Stoffen
- Herstellung von Teilen der vorgenannten Erzeugnisse

Diese Unterklasse umfasst nicht:

- Herstellung von Bekleidung aus Pelzfellen (s. 14.20.0)
- Herstellung von Gummi- oder Kunststoffbekleidung, die nicht zusammengenäht, sondern lediglich geschweißt oder geklebt wird (s. 22.19.0, 22.29.0)
- Herstellung von feuerbeständiger Schutzkleidung (s. 32.99.0)
- Reparatur von Bekleidung (s. 95.29.0)

14.13.3 Herstellung von gewirkter und gestrickter Oberbekleidung

Diese Unterklasse umfasst:

- Herstellung von sonstiger Herren-, Damen- und Kinderoberbekleidung aus gewirkten oder gestrickten Stoffen, Vliesstoff usw.:
- Mäntel, Anzüge, Kostüme, Jacken, Hosen, Röcke usw.
- Maßanfertigung von Oberbekleidung aus gewirkten oder gestrickten Stoffen
- Herstellung von Teilen der vorgenannten Erzeugnisse

Diese Unterklasse umfasst nicht:

- Herstellung von Bekleidung aus Pelzfellen (s. 14.20.0)
- Herstellung von Gummi- oder Kunststoffbekleidung, die nicht zusammengenäht, sondern lediglich geschweißt oder geklebt wird (s. 22.19.0, 22.29.0)
- Herstellung von feuerbeständiger Schutzkleidung (s. 32.99.0)
- Reparatur von Bekleidung (s. 95.29.0)

14.14 Herstellung von Wäsche

14.14.1 Herstellung von gewebter Wäsche (ohne Miederwaren)

Diese Unterklasse umfasst:

- Herstellung von Herren-, Damen- und Kinderwäsche aus gewebten Stoffen, Spitzen usw. (ohne Miederwaren):
- Hemden, T-Shirts, Unterhosen, Schlafanzüge, Nachthemden, Morgenröcke, Blusen, Slips

Diese Unterklasse umfasst nicht:

- Reparatur von Bekleidung (s. 95.29.0)

14.14.2 Herstellung von gewirkter und gestrickter Wäsche (ohne Miederwaren)

Diese Unterklasse umfasst:

- Herstellung von Herren-, Damen- und Kinderwäsche aus gewirkten oder gestrickten Stoffen, Spitzen usw. (ohne Miederwaren):
- Hemden, T-Shirts, Unterhosen, Schlafanzüge, Nachthemden, Morgenröcke, Blusen, Slips

Diese Unterklasse umfasst nicht:

- Reparatur von Bekleidung (s. 95.29.0)

14.14.3 Herstellung von Miederwaren

Diese Unterklasse umfasst:

- Herstellung von Miederwaren:
- Büstenhalter, Korsetts usw.

Diese Unterklasse umfasst nicht:

- Reparatur von Bekleidung (s. 95.29.0)

14.19 Herstellung von sonstiger Bekleidung und Bekleidungszubehör a. n. g.

14.19.0 Herstellung von sonstiger Bekleidung und Bekleidungszubehör a. n. g.

Diese Unterklasse umfasst:

- Herstellung von Babybekleidung, Trainingsanzügen, Skianzügen, Badebekleidung usw.
- Herstellung von Hüten und Mützen
- Herstellung von sonstigem Bekleidungszubehör: Handschuhe, Gürtel, Schals, Krawatten, Haarnetze usw.
- Herstellung von Kopfbedeckungen aus Pelzfellen
- Herstellung von Bekleidung mit Pelzbesatz
- Herstellung von Schuhen ohne Sohle aus Textilfasern
- Herstellung von Teilen der vorgenannten Erzeugnisse

Diese Unterklasse umfasst nicht:

- Herstellung von Sportkopfbedeckungen (s. 32.30.0)
- Herstellung von Sicherheitskopfbedeckungen (s. 32.99.0)
- Herstellung von feuerbeständiger Schutzkleidung (s. 32.99.0)
- Reparatur von Bekleidung (s. 95.29.0)

14.2 Herstellung von Pelzwaren

14.20 Herstellung von Pelzwaren

14.20.0 Herstellung von Pelzwaren

Diese Unterklasse umfasst:

– Herstellung von Pelzwaren:

- Pelzbekleidung, -besatz und -zubehör
- zusammengesetzte Pelzfelle wie "ausgelassene" Pelzfelle, Platten, Matten, Streifen usw.
- verschiedene Waren aus Pelzfellen: Brücken, Teppiche, nichtausgestopfte Sitzkissen, Poliertücher für den industriellen Bedarf

Diese Unterklasse umfasst nicht:

- Erzeugung von rohen Pelzfellen (s. 01.4, 01.70.0)
- Herstellung von rohen Fellen und Häuten (s. 10.11.0)
- Herstellung von Pelzimitationen (gewebten oder gewirkten Hochflorgeweben) und künstlichem Pelzwerk (s. 13.20.0, 13.91.0)
- Herstellung von Pelzkappen und -mützen (s. 14.19.0)
- Herstellung von Bekleidung mit Pelzbesatz (s. 14.19.0)
- Zurichten und Färben von Fellen (s. 15.11.0)
- Herstellung von Stiefeln und Schuhen mit Pelzbesatz (s. 15.20.0)

14.3 Herstellung von Bekleidung aus gewirktem und gestricktem Stoff

14.31 Herstellung von Strumpfwaren

14.31.0 Herstellung von Strumpfwaren

Diese Unterklasse umfasst:

- Herstellung von Strumpfwaren wie Socken, Strümpfe und Strumpfhosen

14.39 Herstellung von sonstiger Bekleidung aus gewirktem und gestricktem Stoff

14.39.0 Herstellung von sonstiger Bekleidung aus gewirktem und gestricktem Stoff

Diese Unterklasse umfasst:

- Herstellung von Bekleidung (ohne Oberbekleidung und Wäsche) und anderen konfektionierten Waren durch Stricken oder Wirken:
- Pullover, Strickjacken, Unterziehpullis, Westen und ähnliche Erzeugnisse

Diese Unterklasse umfasst nicht:

- Herstellung von gewirktem und gestricktem Stoff (s. 13.91.0)
- Herstellung von Strumpfwaren (s. 14.31.0)

15 Herstellung von Leder, Lederwaren und Schuhen

Diese Abteilung umfasst das Zurichten und Färben von Pelzen und die Verarbeitung von Fellen zu Leder durch Gerben und Zurichten sowie die Weiterverarbeitung des Leders zu Gebrauchsgegenständen. Sie beinhaltet ferner die Herstellung von gleichartigen Erzeugnissen aus anderen Stoffen (Kunstleder oder Lederersatz), etwa von Schuhwerk aus Gummi, von Reisekoffern und -taschen aus Textilien usw. Die Erzeugnisse aus Lederersatz werden deshalb hier eingereiht, weil das Verfahren zu ihrer Herstellung dem für Erzeugnisse aus Leder ähnelt (z. B. Reisegepäck) und sie oft in der selben statistischen Einheit hergestellt werden.

15.1 Herstellung von Leder und Lederwaren (ohne Herstellung von Lederbekleidung)

Diese Gruppe umfasst die Herstellung von Leder und Fellen sowie von Erzeugnissen daraus.

15.11 Herstellung von Leder und Lederfaserstoff; Zurichtung und Färben von Fellen

15.11.0 Herstellung von Leder und Lederfaserstoff; Zurichtung und Färben von Fellen

Diese Unterklasse umfasst:

- Gerben, Färben und Zurichten von Fellen und Häuten
- Herstellung von Sämisch-, Pergament-, Lack- oder metallisiertem Leder
- Herstellung von Lederfaserstoff
- Schaben, Scheren, Rupfen, Gerben, Bleichen und Färben von (noch behaarten) Fellen

Diese Unterklasse umfasst nicht:

- *Erzeugung von Fellen und Häuten bei der Tierhaltung (s. Gruppe 01.4)*
- *Erzeugung von Fellen und Häuten beim Schlachten (s. 10.11.0)*
- *Herstellung von Lederbekleidung (s. 14.11.0)*
- *Herstellung von Kunstleder nicht auf der Grundlage von natürlichem Leder (s. 22.19.0, 22.29.0)*

15.12 Lederverarbeitung (ohne Herstellung von Lederbekleidung)

15.12.0 Lederverarbeitung (ohne Herstellung von Lederbekleidung)

Diese Unterklasse umfasst:

- Herstellung von Koffern, Taschen und anderen Waren aus Leder, Kunstleder oder anderen Materialien wie Kunststofffolien, Spinnstoffen, oder Pappe, bei denen die gleiche Technologie angewendet wird wie bei Leder
- Herstellung von Koffern, Taschen und ähnlichen Waren aus Vulkanfiber, formgepressten Kunststoffen oder Aluminium
- Herstellung von Sattlerwaren
- Herstellung von nichtmetallischen Uhrarmbändern (z. B. aus Stoff, Leder, Kunststoff)
- Herstellung von verschiedenen Artikeln aus Leder oder Kunstleder:
 - Treibriemen, Dichtungen usw.
- Herstellung von Schnürsenkeln aus Leder
- Herstellung von Reit- und anderen Peitschen

Diese Unterklasse umfasst nicht:

- Herstellung von Lederbekleidung (s. 14.11.0)
- Herstellung von Lederhandschuhen, -hüten und -mützen (s. 14.19.0)
- Herstellung von Schuhen (s. 15.20.0)
- Herstellung von Fahrradsätteln (s. 30.92.0)
- Herstellung von Uhrarmbändern aus Edelmetallen (s. 32.12.0)
- Herstellung von Uhrarmbändern aus unedlen Metallen (s. 32.13.0)
- Herstellung von Haltegurten und anderen Gurten für die Berufsausübung (s. 32.99.0)

15.2 Herstellung von Schuhen

15.20 Herstellung von Schuhen

15.20.0 Herstellung von Schuhen

Diese Unterklasse umfasst:

- Herstellung von Schuhen aller Art, aus beliebigem Material, in beliebigen Verfahren einschließlich Gießverfahren, a. n. g.
- Herstellung von Schuhteilen aus Leder: Oberteile und Teile davon, Lauf- und Innensohlen, Absätze usw.
- Herstellung von Zugstiefeln, Gamaschen u. Ä.

Diese Unterklasse umfasst nicht:

- Herstellung von Schuhen aus Textilfasern ohne Sohle (s. 14.19.0)
- Herstellung von Schuhteilen aus Holz (z. B. Absätze und Leisten) (s. 16.29.0)
- Herstellung von Absätzen und Sohlen für Gummistiefel und -schuhe sowie von anderen Gummiteilen für Schuhe (s. 22.19.0)
- Herstellung von Kunststoffteilen für Schuhe (s. 22.29.0)
- Herstellung von Skischuhen (s. 32.30.0)
- Herstellung von orthopädischen Schuhen (s. 32.50.2)

16 Herstellung von Holz-, Flecht-, Korb- und Korkwaren (ohne Möbel)

Diese Abteilung umfasst die Herstellung von Holzwaren wie Bauholz, Sperrholz, Furniere, Verpackungsmittel, Lagerbehälter und Ladungsträger, Bodenbeläge, Fachwerk, vorgefertigte Gebäude. Das Produktionsverfahren umfasst Sägen, Hobeln, Drechseln, Laminieren und Zusammenbau von Holzserzeugnissen, ausgehend von in Blöcke geschnittenen Stämmen oder Bauholz, das geschnitten oder von Dreh- und Schälmaschinen oder anderem Werkzeug bearbeitet wird. Das Bauholz oder andere bearbeitete Holzteile können dann noch gehobelt oder anders zugerichtet und zu Fertigerzeugnissen wie Verpackungsmittel, Lagerbehälter und Ladungsträger zusammengebaut werden.

Abgesehen von den Sägewerken richtet sich die Untergliederung dieser Abteilung im Wesentlichen nach den jeweils hergestellten Erzeugnissen.

Diese Abteilung umfasst nicht:

- Einbau von Konstruktions- und Ausbauelementen aus Holz (s. 43.32.0, 43.33.0, 43.39.0)

16.1 Säge-, Hobel- und Holzimprägnierwerke

16.10 Säge-, Hobel- und Holzimprägnierwerke

16.10.0 Säge-, Hobel- und Holzimprägnierwerke

Diese Unterklasse umfasst:

- Sägen, Hobeln und sonstiges maschinelles Bearbeiten von Holz
- Säumen, Schälen und Messern von Rundholz
- Herstellung von Eisenbahnschwellen aus Holz
- Herstellung von Einzelteilen für Bodenbeläge aus Holz
- Herstellung von Holzwolle, -mehl, -schnitzeln und -plättchen
- Holztrocknung
- Imprägnieren und chemisches Behandeln von Holz mit Konservierungs- und anderen Stoffen

Diese Unterklasse umfasst nicht:

- Holzfällerei und Gewinnung von Rohholz sowie Holz für die Energieerzeugung (s. 02.20.0)
- Herstellung von für die Verarbeitung zu Sperrholz und Platten ausreichend dünnen Furnieren (s. 16.21.0)
- Herstellung von Parkettafeln (s. 16.22.0)
- Herstellung von Schindeln, Stäben und Leisten (s. 16.23.0)
- Herstellung von Brennholz aus Pressholz (s. 16.29.0)

16.2 Herstellung von sonstigen Holz-, Kork-, Flecht- und Korbwaren (ohne Möbel)

Diese Gruppe umfasst die Herstellung von Holz-, Kork-, Flecht- und Korbwaren, und zwar sowohl von Grundformen als auch von zusammengebauten Erzeugnissen.

16.21 Herstellung von Furnier-, Sperrholz-, Holzfaser- und Holzspanplatten

16.21.0 Herstellung von Furnier-, Sperrholz-, Holzfaser- und Holzspanplatten

Diese Unterklasse umfasst:

- Herstellung von Furnieren, die ausreichend dünn sind, um sich zum Furnieren, zur Verarbeitung zu Sperrholz oder zu anderen Zwecken zu eignen:
 - Glätten, Färben, Beschichten, Imprägnieren, Verstärken (Rückenverstärkung mit Papier oder Gewebe)
 - Anfertigung in Form von Motiven
- Herstellung von Sperrholz, Furnierplatten und ähnlichen laminierten Holzplatten und -blättern
- Herstellung von OSB-Platten und anderen Spanplatten
- Herstellung von mitteldichten Faserplatten (MDF) und anderen Faserplatten
- Herstellung von verdichtetem Holz
- Herstellung von schichtverleimtem Holz, Pressschichtholz

16.22 Herstellung von Parketttafeln

16.22.0 Herstellung von Parketttafeln

Diese Unterklasse umfasst:

- Herstellung von zu Dielen oder Tafeln zusammengesetzten Parkettbodenstäben, -stäbchen und -lamellen

Diese Unterklasse umfasst nicht:

- Herstellung von Einzelteilen für Bodenbeläge aus Holz (s. 16.10.0)

16.23 Herstellung von sonstigen Konstruktionsteilen, Fertigbauteilen, Ausbauelementen und Fertigteilbauten aus Holz

16.23.0 Herstellung von sonstigen Konstruktionsteilen, Fertigbauteilen, Ausbauelementen und Fertigteilbauten aus Holz

Diese Unterklasse umfasst:

- Herstellung von vorwiegend für den Bau bestimmten Konstruktionsteilen und Ausbauelementen aus Holz:
 - Balken, Binder, Pfetten und Sparren
 - schichtverleimte und metallisch verbundene Dachstuhlkonstruktionen aus Holz
 - Türen, Fenster, Fensterläden, Rahmen und Verkleidungen dafür, auch mit Metallbeschlägen wie Scharnieren, Schlössern und dergleichen
 - Treppen und Geländer
 - Schindeln, Stäbe und Leisten
- Herstellung von vorgefertigten Gebäuden oder Teilen davon, vorwiegend aus Holz, z. B. Saunen
- Herstellung von Mobilheimen vorwiegend aus Holz
- Herstellung von Trennwänden aus Holz (außer frei stehenden)

Diese Unterklasse umfasst nicht:

- Herstellung von Küchen-, Bücher-, Kleiderschränken und -regalen usw. sowie von frei stehenden Trennwänden aus Holz (s. 31.01.1 und .2, 31.02.0, 31.09.9)

16.24 Herstellung von Verpackungsmitteln, Lagerbehältern und Ladungsträgern aus Holz

16.24.0 Herstellung von Verpackungsmitteln, Lagerbehältern und Ladungsträgern aus Holz

Diese Unterklasse umfasst:

- Herstellung von Schachteln, Kisten, Trommeln und ähnlichen Verpackungsmitteln aus Holz
- Herstellung von Paletten und anderen Ladungsträgern aus Holz
- Herstellung von Fässern, Bottichen, Trögen und anderen Böttcherwaren aus Holz
- Herstellung von Kabeltrommeln aus Holz

Diese Unterklasse umfasst nicht:

- Herstellung von Koffern (s. 15.12.0)
- Herstellung von hölzernen Schachteln, Kassetten und Etuis für Schmuck, Schneidwaren u. Ä. (s. 16.29.0)
- Herstellung von Behältnissen aus Flechtstoffen (s. 16.29.0)

16.29 Herstellung von Holzwaren a.n.g, Kork-, Flecht- und Korbwaren (ohne Möbel)

16.29.0 Herstellung von Holzwaren a. n. g., Kork-, Flecht- und Korbwaren (ohne Möbel)

Diese Unterklasse umfasst:

- Herstellung von verschiedenen Holzwaren:
 - Griffe und Stiele für Werkzeuge, Besen, Bürsten
 - Formen, Schuhspanner, Kleiderbügel
 - Haushaltsartikel und Küchengeräte aus Holz
 - Figuren und Schmuck, Intarsien und andere Einlegearbeiten
 - hölzerne Schachteln, Kassetten und Etuis für Schmuck, Schneidwaren u. Ä.
 - Spulen, Rollen und ähnliche Artikel aus gedrechseltem Holz
 - Holzwaren a. n. g.
- Verarbeitung von Naturkork, Herstellung von Presskork
- Herstellung von Waren aus Naturkork oder Presskork, einschließlich Bodenbeläge
- Herstellung von Geflechtem und Waren aus Flechtstoffen: Matten, Fußmatten, Gittergeflechte, Körbe usw.
- Herstellung von Flechtwaren und Korbwaren
- Herstellung von Brennholz und -pellets aus Pressholz oder Holzersatzstoffen wie Kaffeesatz oder Sojabohnen-Mahlrückständen (Okara)
- Herstellung von Rahmen für Bilder oder Spiegel
- Herstellung von Rahmen für Malleinwände
- Herstellung von Schuhteilen aus Holz (z. B. Absätze und Leisten)
- Herstellung von Griffen für Schirme, Rohrstöcke und dergleichen
- Herstellung von Blöcken für die Herstellung von Tabakspfeifen

Diese Unterklasse umfasst nicht:

- *Herstellung von Matten und Fußmatten aus Spinnstoffen (s. 13.92.0)*
- *Herstellung von Koffern (s. 15.12.0)*
- *Herstellung von Holzschuhen (s. 15.20.0)*
- *Herstellung von Streichhölzern (s. 20.51.0)*
- *Herstellung von Uhrengehäusen (s. 26.52.0)*
- *Herstellung von hölzernen Rollen, Spulen und Spindeln als Teile von Textilmaschinen (s. 28.94.0)*
- *Herstellung von Möbeln (s. Gruppe 31.0)*
- *Herstellung von Holzspielzeug (s. 32.40.0)*
- *Herstellung von Bürsten und Besen (s. 32.91.0)*
- *Herstellung von Särgen (s. 32.99.0)*
- *Herstellung von Rettungsmitteln aus Kork (s. 32.99.0)*

17 Herstellung von Papier, Pappe und Waren daraus

Diese Abteilung umfasst die Herstellung von Holz- und Zellstoff und veredelten Papiererzeugnissen. Die Herstellung dieser Erzeugnisse wird zusammengefasst, da sie eine Reihe von vertikal verbundenen Verfahren bildet. In einer Einheit werden häufig mehrere Verfahren durchgeführt.

Es gibt im Wesentlichen drei Tätigkeiten: Die Herstellung von Holz- und Zellstoff besteht in der Trennung der Zellstofffasern von den anderen im Holz enthaltenen Stoffen oder in der Auflösung und Entfärbung von Altpapier sowie der Beimischung von Reagenzien, um den Zusammenhalt der Fasern zu verstärken. Bei der Herstellung von Papier wird der Zellstoffbrei z. B. auf ein Drahtsieb aufgebracht und bildet ein Endlosblatt. Veredelte Papiererzeugnisse werden aus Papier und anderem Material durch verschiedene Verfahren hergestellt.

Eingeschlossen sind auch bedruckte Papiererzeugnisse (z. B. Tapeten, Geschenkpapier usw.), sofern das Drucken von Informationen nicht der Hauptzweck ist.

Die Herstellung von Holz- und Zellstoff, Papier, Karton und Pappe zählt zur Gruppe 17.1, die übrigen Klassen umfassen die Herstellung von weiterverarbeitetem Papier und Papiererzeugnissen.

17.1 Herstellung von Holz- und Zellstoff, Papier, Karton und Pappe

17.11 Herstellung von Holz- und Zellstoff

17.11.0 Herstellung von Holz- und Zellstoff

Diese Unterklasse umfasst:

- Herstellung von gebleichter, halbgebleichter oder ungebleichter Papiermasse durch mechanische, chemische (auflösende oder nichtauflösende) oder halbchemische Aufbereitung von Papiermasse
- Herstellung von Zellstoff aus Baumwoll-Samenhaaren (Linters)
- Entfernen von Druckfarben und Herstellung von Holzschliff aus Altpapier

17.12 Herstellung von Papier, Karton und Pappe

17.12.0 Herstellung von Papier, Karton und Pappe

Diese Unterklasse umfasst:

- Herstellung von Papier, Karton und Pappe zur industriellen Weiterverarbeitung
- Weiterverarbeitung von Papier, Karton und Pappe:
 - Umhüllen, Beschichten und Imprägnieren von Papier, Karton und Pappe
 - Herstellung von Krepp- und Faltpapier
 - Herstellung von Laminaten und Folien, die mit Papier, Karton oder Pappe laminiert sind
- Herstellung von Büttenpapier und -pappe (handgeschöpft)
- Herstellung von Zeitungspapier und anderem Druck- oder Schreibpapier
- Herstellung von Zellstoffwatte und Vliesen aus Zellstofffasern
- Herstellung von (nicht gebrauchsfertigem) Kohle-, Durchschreibe- oder Umdruckpapier in Rollen oder breiten Bogen

Diese Unterklasse umfasst nicht:

- Herstellung von Wellpapier und -pappe (s. 17.21.0)
- Herstellung von weiterverarbeiteten Papier-, Pappe- oder Zellstoffwaren (s. 17.22.0, 17.23.0, 17.24.0, 17.29.0)
- Herstellung von beschichtetem oder imprägniertem Papier, sofern die Beschichtung oder das Imprägniermittel den Hauptbestandteil darstellt (siehe die Klasse, in der die Beschichtung oder das Imprägniermittel eingereiht ist)
- Herstellung von Schleifpapier (s. 23.91.0)

17.2 Herstellung von Waren aus Papier, Karton und Pappe

17.21 Herstellung von Wellpapier und -pappe sowie von Verpackungsmitteln aus Papier, Karton und Pappe

17.21.0 Herstellung von Wellpapier und -pappe sowie von Verpackungsmitteln aus Papier, Karton und Pappe

Diese Unterklasse umfasst:

- Herstellung von Wellpapier und -pappe
- Herstellung von Verpackungsmitteln aus Wellpapier und -pappe
- Herstellung von Faltschachteln aus Pappe
- Herstellung von Verpackungsmitteln aus Vollpappe
- Herstellung von anderen Verpackungsmitteln aus Papier, Karton und Pappe
- Herstellung von Säcken und Beuteln aus Papier
- Herstellung von Büroschachteln u. Ä.

Diese Unterklasse umfasst nicht:

- Herstellung von Briefumschlägen (s. 17.23.0)
- Herstellung von aus Papierbrei geformten oder gepressten Waren (z. B. Eierschachteln) (s. 17.29.0)

17.22 Herstellung von Haushalts-, Hygiene- und Toilettenartikeln aus Zellstoff, Papier und Pappe

17.22.0 Herstellung von Haushalts-, Hygiene- und Toilettenartikeln aus Zellstoff, Papier und Pappe

Diese Unterklasse umfasst:

- Herstellung von Haushalts- und Hygieneartikeln aus Papier oder Pappe sowie von Waren aus Zellstoffwatte:
 - Reinigungstücher
 - Taschentücher, Handtücher und Servietten
 - Toilettenpapier
 - hygienische Binden und Tampons, Windeln und Windeleinlagen
 - Tassen, Teller und Tablettts
- Herstellung von Textilwatte und Erzeugnissen daraus: Monatsbinden, Tampons usw.

Diese Unterklasse umfasst nicht:

- Herstellung von Zellstoffwatte (s. 17.12.0)

17.23 Herstellung von Schreibwaren und Bürobedarf aus Papier, Karton und Pappe

17.23.0 Herstellung von Schreibwaren und Bürobedarf aus Papier, Karton und Pappe

Diese Unterklasse umfasst:

- Herstellung von gebrauchsfertigem Druck- und Schreibpapier
- Herstellung von gebrauchsfertigem Papier für Computerdrucker
- Herstellung von gebrauchsfertigem präpariertem Durchschreibpapier
- Herstellung von gebrauchsfertigen vollständigen Dauerschablonen und Kohlepapier
- Herstellung von gebrauchsfertigem gummiertem oder mit einer Klebeschicht versehenem Papier
- Herstellung von Briefumschlägen und Einstückbriefen
- Herstellung von Schreibwaren aus Papier oder Pappe für Ausbildung und Beruf (Hefte, Mappen, Hefter, Ordner, Register, Hauptbücher für die Buchhaltung, Vordrucke usw.), sofern die aufgedruckte Information nicht das Hauptmerkmal darstellt
- Herstellung von Zusammenstellungen solcher Schreibwaren in Schachteln, Taschen und ähnlichen Behältnissen

Diese Unterklasse umfasst nicht:

- Bedrucken von Papiererzeugnissen (s. Gruppe 18.1)

17.24 Herstellung von Tapeten

17.24.0 Herstellung von Tapeten

Diese Unterklasse umfasst:

- Herstellung von Tapeten und ähnlichen Wandverkleidungen einschließlich vinylbeschichteter und textiler Wandverkleidungen

Diese Unterklasse umfasst nicht:

- Herstellung von nicht zugeschnittenem Papier, Karton und Pappe (s. 17.12.0)
- Herstellung von Kunststofftapeten (s. 22.29.0)

17.29 Herstellung von sonstigen Waren aus Papier, Karton und Pappe

17.29.0 Herstellung von sonstigen Waren aus Papier, Karton und Pappe

Diese Unterklasse umfasst:

- Herstellung von Etiketten, einschließlich selbstklebender Etiketten
- Herstellung von Filterpapier und -pappe
- Herstellung von Rollen, Spulen usw. aus Papier oder Pappe
- Herstellung von Eierschachteln und sonstigen Verpackungsmitteln aus Höckerpappe usw.
- Herstellung von Dekorations- und Unterhaltungsartikeln aus Papier
- Herstellung von Papier- oder Pappkarten zum Einsatz in Jacquardmaschinen

Diese Unterklasse umfasst nicht:

- Herstellung von Spielkarten (s. 32.40.0)
- Herstellung von Spielen und Spielzeug aus Papier oder Pappe (s. 32.40.0)

18 Herstellung von Druckerzeugnissen; Vervielfältigung von bespielten Ton-, Bild- und Datenträgern

Diese Abteilung umfasst Drucken von Erzeugnissen wie Zeitungen, Zeitschriften, Bücher, Geschäftsvordrucke, Grußkarten usw. und beinhaltet auch Unterstützungstätigkeiten wie Buchbinderei, Klischeeherstellung und Data Imaging. Die hier eingeordneten Unterstützungstätigkeiten sind integraler Bestandteil der Herstellung von Druckerzeugnissen, und ein Erzeugnis (Druckplatte, Computer-Speicherplatte oder -datei), das integraler Bestandteil der Herstellung von Druckerzeugnissen ist, wird fast immer im Rahmen dieser Tätigkeiten hergestellt.

Die beim Drucken angewandten Verfahren beinhalten eine Reihe von Techniken zur Bildübertragung von Platten, Rastern oder Computerdateien auf andere Medien wie Papier, Kunststoff, Metall, Textilien oder Holz. Am häufigsten ist die Bildübertragung von Platten oder Rastern auf das Medium (Lithografie, Tief-, Sieb- und Flexodruck). Häufig dient die Computerdatei auch dazu, den Druckmechanismus, eine elektrostatische oder eine sonstige Vorrichtung unmittelbar zu steuern, um ein Bild zu erzeugen (digitaler oder anschlagfreier Druck).

Zwar können Drucken und Verlegen in der gleichen Einheit erfolgen, doch geht der Trend dahin, dass diese verschiedenen Tätigkeiten nicht in der gleichen Arbeitsstätte ausgeführt werden.

Diese Abteilung umfasst auch die Vervielfältigung bespielter Datenträger, z. B. CDs, Videoaufzeichnungen oder Software auf Bändern, Platten usw.

18.1 Herstellung von Druckerzeugnissen

Diese Gruppe umfasst das Drucken von Erzeugnissen wie Zeitungen, Zeitschriften, Bücher, Geschäftsdrucksachen, Grußkarten usw. und beinhaltet auch Unterstützungstätigkeiten wie Buchbinderei, Klischeeherstellung und Data Imaging. Das Drucken kann mit unterschiedlichen Verfahren auf unterschiedliche Materialien erfolgen.

18.11 Drucken von Zeitungen

18.11.0 Drucken von Zeitungen

Diese Unterklasse umfasst:

- Druck von Zeitungen und anderen periodischen Druckschriften, die mindestens viermal wöchentlich erscheinen

Diese Unterklasse umfasst nicht:

- Verlegen von Druckerzeugnissen (s. Gruppe 58.1)
- Fotokopieren von Unterlagen (s. 82.19.0)

18.12 Drucken a. n. g.

18.12.0 Drucken a. n. g.

Diese Unterklasse umfasst:

- Drucken von Zeitschriften und anderen periodischen Druckschriften, die weniger als viermal wöchentlich erscheinen
- Drucken von Büchern und Broschüren, Musikalien und Notenvorlagen, Karten, Atlanten, Plakaten, Katalogen, Prospekten und anderen Werbedruckschriften, Postwertzeichen, Steuermarken, Wertpapieren, Chipkarten, Alben, Tagebüchern, Kalendern, Formularen und anderen Geschäftsdrucksachen, Familiendrucksachen und anderen Druckerzeugnissen auf Hoch-, Offset-, Tief-, Flexo-, Sieb- und anderen Druckmaschinen, Vervielfältigungsmaschinen, Computerdruckern, Prägemaschinen, einschließlich Schnelldruck
- Bedrucken von Textilien, Kunststoff, Glas, Metall, Holz und Keramik

Für die bedruckten Gegenstände besteht üblicherweise Urheberrechtsschutz.

- Bedrucken von Etiketten, einschließlich selbstklebender Etiketten, und Anhängern (Lithografie, Tiefdruck, Flexo- oder anderer Druck)

Diese Unterklasse umfasst nicht:

- *Siebdrucken auf Textilien und Bekleidung (s. 13.30.0)*
- *Herstellung von Schreibwaren aus Papier oder Pappe (Hefte, Mappen, Hefter, Ordner, Register, Hauptbücher für die Buchhaltung, Vordrucke usw.), sofern die aufgedruckte Information nicht das Hauptmerkmal darstellt (s. 17.23.0)*
- *Verlegen von Druckerzeugnissen (s. Gruppe 58.1)*
- *Fotokopieren von Unterlagen (s. 82.19.0)*

18.13 Druck- und Mediovorstufe

18.13.0 Druck- und Mediovorstufe

Diese Unterklasse umfasst:

- Satzherstellung einschließlich Fotosatz, Dateneingabe auf der Druck- und Mediovorstufe einschließlich Scannen und optische Zeichenerkennung, elektronischer Seitenaufbau
- Vorbereitung von Dateien für Multimedia-Anwendungen (Ausdruck auf Papier, CD-ROM, Internet)
- Stereotypieleistungen einschließlich Bild- und Plattensatz (für Hochdruck- und Offset-Druckverfahren)
- Vorbereitung der Druckzylinder: Gravieren oder Ätzen von Tiefdruckwalzen
- Vorbereitung der Druckplatten: "computer to plate" CTP (auch Fotopolymer-Platten)
- Vorbereitung von Platten und Formen für Reliefdruck
- Vorbereitung technischer Art von Kunstwerken, etwa Vorbereiten von Lithografie-Steinen und Holzblöcken
- Vorbereitung von Datenträgern für Präsentationen, z. B. Folien für Tageslichtprojektoren und andere Präsentationsformen
- Vorbereitung von Skizzen, Layouts, Dummys usw.
- Herstellung von Korrekturabzügen

Diese Unterklasse umfasst nicht:

- *Ateliers für Textil-, Schmuck-, Grafik- u. ä. Design (s. 74.10.1 bis .3)*

18.14 Binden von Druckerzeugnissen und damit verbundene Dienstleistungen

18.14.0 Binden von Druckerzeugnissen und damit verbundene Dienstleistungen

Diese Unterklasse umfasst:

- Drucknachbereitung, z. B. Binden und Fertigstellen von Büchern, Broschüren, Zeitschriften, Katalogen usw. durch Falzen, Zusammentragen, Klammern, Leimen, Heften, Klebebinden, Beschneiden, Prägen, Lumbecken, Rückenstichheften, Anbringen von Goldschnitt, Spiralbindung mit Draht oder Kunststoff, einschließlich Binden von Kleinauflagen und Probeexemplaren
- Binden und Fertigbearbeiten von bedrucktem Papier oder Karton durch Falten, Stanzen, Stempeln, Lochen, Perforieren, Bohren, Prägen, Kleben, Leimen, Laminieren, Brailledrucken
- Fertigbearbeiten für CD-ROM

18.2 Vervielfältigung von bespielten Ton-, Bild- und Datenträgern

18.20 Vervielfältigung von bespielten Ton-, Bild- und Datenträgern

18.20.0 Vervielfältigung von bespielten Ton-, Bild- und Datenträgern

Diese Unterklasse umfasst:

- Vervielfältigung von Schallplatten, CDs und Tonbändern mit Musik- oder sonstigen Tonaufnahmen anhand von Masterbändern
- Vervielfältigung von CDs, DVDs und Videobändern mit Film- und sonstigen Bildaufnahmen anhand von Masterbändern
- Vervielfältigung von Masteraufzeichnungen von Software und Daten auf Disketten, CDs und Magnetbändern

Diese Unterklasse umfasst nicht:

- *Vervielfältigen von Druckerzeugnissen (s. 18.11.0, 18.12.0)*
- *Verlegen von Software (s. Gruppe 58.2)*
- *Herstellung und Vertrieb von Filmen und Videobändern auf DVD und ähnlichen Datenträgern (s. 59.11.0, 59.12.0, 59.13.0)*
- *Vervielfältigung von Kinofilmen zwecks Verleih an Kinos (s. 59.12.0)*
- *Herstellung von Masteraufzeichnungen für Schallplatten oder andere Tonträger (s. 59.20.1)*

19 Kokerei und Mineralölverarbeitung

Diese Abteilung umfasst die Verarbeitung von Rohöl und Kohle zu gebrauchsfertigen Erzeugnissen. Das vorherrschende Verfahren ist die Mineralölverarbeitung durch Trennung von Rohöl in Teilerzeugnisse anhand von Verfahren wie Spaltung und Destillation. Diese Abteilung umfasst die Herstellung von Gasen wie Ethan, Propan und Butan als Erzeugnisse von Erdölraffinerien. Diese Abteilung umfasst sowohl die Herstellung charakteristischer Produkte auf eigene Rechnung (z. B. Koks, Butan, Propan, Benzin, Kerosin, Heizöl usw.) als auch Weiterverarbeitungsleistungen (z. B. Mineralölraffination im Lohnauftrag).

Diese Abteilung umfasst nicht:

- Gewinnung von Erdgas (Methan, Ethan, Butan bzw. Propan) (s. 06.20.0)
- Herstellung von petrochemischen Erzeugnissen aus raffiniertem Erdöl (s. Abteilung 20)
- Herstellung von Industriegasen (s. 20.11.0)
- Herstellung von sonstigen gasförmigen organischen Chemikalien (s. 20.14.0)
- Herstellung gasförmiger Brennstoffe außer Erdölgas (z. B. Kohlengas, Wassergas, Generatorgas, Gas von Gaswerken, durch Verkokung von Kohle, aus landwirtschaftlichen Nebenerzeugnissen oder aus Reststoffen oder aus Gasen verschiedenen Ursprungs (einschließlich Erdgas) durch Reinigung, Mischung und andere Verfahren) (s. 35.21.1 bis .3)

19.1 Kokerei

19.10 Kokerei

19.10.0 Kokerei

Diese Unterklasse umfasst:

- Betrieb von Koksöfen
- Herstellung von Koks und Schwelkoks
- Herstellung von Pech und Pechkoks
- Herstellung von Steinkohlegas
- Herstellung von Steinkohle- und Braunkohlerohrteer
- Agglomerieren von Koks

Diese Unterklasse umfasst nicht:

- Herstellung von Torf-, Steinkohle- und Braunkohlebriketts (s. 19.20.0)

19.2 Mineralölverarbeitung

19.20 Mineralölverarbeitung

19.20.0 Mineralölverarbeitung

Diese Unterklasse umfasst die Herstellung von flüssigen oder gasförmigen Brennstoffen aus Rohöl, bituminösen Mineralen und deren Fraktionierungsprodukten. Das Raffinieren von Erdöl umfasst mindestens eine der folgenden Tätigkeiten: Fraktionierung, direkte Destillation von Rohöl, Spaltung

Diese Unterklasse umfasst:

- Herstellung von Motorentreibstoff: Benzin, Kerosin usw.
- Herstellung von Brennstoff: leichtes, mittelschweres und schweres Heizöl, Raffineriegase wie Ethan, Propan, Butan usw.
- Herstellung von Schmierölen und -fetten aus Roh- und Altöl
- Herstellung von Erzeugnissen für die erdölchemische Industrie und die Herstellung von Straßenbelägen
- Herstellung verschiedener Erzeugnisse: Testbenzin, Paraffin, Vaseline usw.
- Herstellung von Ölbriketts
- Beimischen von Bio-Kraftstoffen, d. h. von Alkoholen zu Motorentreibstoffen (z. B. Gasohol)
- Herstellung von Torfbriketts
- Herstellung von Stein- und Braunkohlebriketts

Diese Unterklasse umfasst nicht:

- *Herstellung von Industriegasen (s. 20.11.0)*
- *Erzeugung von Gas für Versorgungszwecke durch Verkokung von Kohle, aus landwirtschaftlichen Nebenerzeugnissen oder aus Reststoffen (s. 35.21.1 bis .3)*
- *Erzeugung von gasförmigen Brennstoffen mit einem spezifischen Heizwert aus Gasen verschiedenen Ursprungs (einschließlich Erdgas) durch Reinigung, Mischung und andere Verfahren (s. 35.21.3 bis .3)*

20 Herstellung von chemischen Erzeugnissen

Diese Abteilung umfasst die Verarbeitung organischer und anorganischer Rohstoffe in einem chemischen Verfahren zu chemischen Erzeugnissen. Hierbei wird unterschieden zwischen der Herstellung von chemischen Grundstoffen (in der ersten Gruppe) und der Herstellung von Zwischen- und Endprodukten durch Weiterverarbeitung chemischer Grundstoffe (s. übrige Gruppen dieser Abteilung).

20.1 Herstellung von chemischen Grundstoffen, Düngemitteln und Stickstoffverbindungen, Kunststoffen in Primärformen und synthetischem Kautschuk in Primärformen

Diese Gruppe umfasst die Herstellung von chemischen Grundstoffen, Düngemitteln und den entsprechenden Stickstoffverbindungen sowie von Kunststoffen und synthetischem Kautschuk in Primärformen.

20.11 Herstellung von Industriegasen

20.11.0 Herstellung von Industriegasen

Diese Unterklasse umfasst:

- Herstellung von technischen und medizinischen Flüssig- oder Druckgasen:
- Elementargase
- Flüssig- oder Druckluft
- gasförmige Kühlmittel
- Misch-Industriegase
- Inertgase wie Kohlendioxid
- Isoliertgase

Diese Unterklasse umfasst nicht:

- Gewinnung von Methan, Ethan, Butan oder Propan (s. 06.20.0)
- Herstellung von gasförmigen Brennstoffen wie Ethan, Butan oder Propan in Erdölraffinerien (s. 19.20.0)
- Herstellung von gasförmigen Brennstoffen durch Verkokung von Kohle, aus landwirtschaftlichen Nebenerzeugnissen oder aus Reststoffen (s. 35.21.1 bis .3)

20.12 Herstellung von Farbstoffen und Pigmenten

20.12.0 Herstellung von Farbstoffen und Pigmenten

Diese Unterklasse umfasst:

- Herstellung von Farbstoffen und Pigmenten jeder Herkunft als Grundstoff oder Konzentrat
- Herstellung von als fluoreszierende Aufheller oder Luminophore verwendeten Erzeugnissen

Diese Unterklasse umfasst nicht:

- Herstellung von zubereiteten Farbstoffen und Pigmenten (s. 20.30.0)

20.13 Herstellung von sonstigen anorganischen Grundstoffen und Chemikalien

20.13.0 Herstellung von sonstigen anorganischen Grundstoffen und Chemikalien

Diese Unterklasse umfasst die Herstellung von chemischen Stoffen nach grundlegenden Verfahren. Das Ergebnis dieser Verfahren sind in der Regel getrennte chemische Elemente oder chemische Verbindungen.

Diese Unterklasse umfasst:

- Herstellung von chemischen Elementen mit Ausnahme von Industriegasen und Metallen
- Herstellung anorganischer Säuren mit Ausnahme von Salpetersäure
- Herstellung von Alkalien, Laugen und sonstigen anorganischen Basen mit Ausnahme von Ammoniak
- Herstellung sonstiger anorganischer Verbindungen
- Rösten von Eisenkies
- Herstellung von destilliertem Wasser
- Anreicherung von Uran- und Thoriumerzen

Diese Unterklasse umfasst nicht:

- *Herstellung von Industriegasen (s. 20.11.0)*
- *Herstellung von Düngemitteln und Stickstoffverbindungen (s. 20.15.0)*
- *Herstellung von Ammoniak (s. 20.15.0)*
- *Herstellung von Ammoniumchlorid (s. 20.15.0)*
- *Herstellung von Kaliumnitriten und -nitraten (s. 20.15.0)*
- *Herstellung von Ammoniumkarbonaten (s. 20.15.0)*
- *Herstellung von destillierten aromatischen Wässern (s. 20.53.0)*
- *Herstellung von Metallen (s. Abteilung 24)*

20.14 Herstellung von sonstigen organischen Grundstoffen und Chemikalien

20.14.0 Herstellung von sonstigen organischen Grundstoffen und Chemikalien

Diese Unterklasse umfasst die Herstellung von chemischen Stoffen nach grundlegenden Verfahren wie thermisches Spalten und Destillation. Das Ergebnis dieser Verfahren sind in der Regel getrennte chemische Elemente oder chemische Verbindungen.

Diese Unterklasse umfasst:

- Herstellung von organischen chemischen Grundstoffen:
 - gesättigte und ungesättigte azyklische Kohlenwasserstoffe
 - gesättigte und ungesättigte zyklische Kohlenwasserstoffe
 - azyklische und zyklische Alkohole
 - Mono- und Polycarbonsäuren einschließlich Essigsäure
 - sonstige Verbindungen mit Sauerstoffgruppen einschließlich Aldehyden, Ketonen, Chinonen und Verbindungen mit zwei oder mehreren Sauerstoffgruppen
 - synthetisches Glycerin
 - organische Verbindungen mit Stickstoffgruppen einschließlich Aminen
 - Vergärung von Zuckerrohr, Mais oder ähnlichen Agrarerzeugnissen zur Herstellung von Alkohol und Estern
 - sonstige organische Verbindungen einschließlich Erzeugnissen der Holzdestillation (z. B. Holzkohle) usw.
- Herstellung von synthetischen Aromen
- Destillation von Steinkohlenteer

Diese Unterklasse umfasst nicht:

- Herstellung von Kunststoffen in Primärformen (s. 20.16.0)
- Herstellung von synthetischem Kautschuk in Primärformen (s. 20.17.0)
- Herstellung von Rohglycerin (s. 20.41.0)
- Herstellung von etherischen Ölen (s. 20.53.0)
- Herstellung von Salicyl- und o-Acetylsalicylsäure (s. 21.10.0)

20.15 Herstellung von Düngemitteln und Stickstoffverbindungen

20.15.0 Herstellung von Düngemitteln und Stickstoffverbindungen

Diese Unterklasse umfasst:

- Herstellung von Düngemitteln:
 - einfache oder zusammengesetzte stickstoff-, phosphat- oder kaliumhaltige Düngemittel
 - Harnstoff, natürliches Rohphosphat und natürliches Rohkalisalz
- Herstellung von verwandten Stickstoffprodukten:
 - Stickstoff- und Sulfosäuren, Ammoniak, Ammoniumchlorid, Ammoniumkarbonat, Kaliumnitrite und -nitrate
- Herstellung von Gartenerde mit Torf als Hauptbestandteil
- Herstellung von Gartenerdemischungen aus Mutterboden, Sand, Ton und Mineralen

Diese Unterklasse umfasst nicht:

- Gewinnung von Guano (s. 08.91.0)
- Herstellung von agrochemischen Erzeugnissen wie Pestiziden (s. 20.20.0)

20.16 Herstellung von Kunststoffen in Primärformen

20.16.0 Herstellung von Kunststoffen in Primärformen

Diese Unterklasse umfasst die Herstellung von Harzen, Kunststoffen und nicht vulkanisierbaren thermoplastischen Elastomeren sowie das Mischen von Harzen nach Kundenwunsch und die Herstellung von synthetischen Harzen nach eigener Spezifikation.

Diese Unterklasse umfasst:

- Herstellung von Kunststoffen in Primärformen:
 - Polymere, auch von Ethylen, Propylen, Styrol, Vinylchlorid, Vinylacetat und Acryl
 - Polyamide
 - Phenol- und Epoxidharze und Polyurethane
 - Alkyd- und Polyesterharze und Polyether
 - Silicone
 - Ionenaustauscher auf der Grundlage von Polymeren
- Herstellung von Cellulose und ihren chemischen Derivaten

Diese Unterklasse umfasst nicht:

- Herstellung von Chemiefasern (s. 20.60.0)
- Zerkleinern von Kunststoffen zur Materialrückgewinnung (s. 38.32.0)

20.17 Herstellung von synthetischem Kautschuk in Primärformen

20.17.0 Herstellung von synthetischem Kautschuk in Primärformen

Diese Unterklasse umfasst:

- Herstellung von synthetischem Kautschuk in Primärformen:
 - synthetischer Kautschuk
 - Faktis
- Herstellung von Mischungen aus synthetischem Kautschuk und Naturkautschuk oder kautschukähnlichen Gummiharzen (z. B. Balata)

20.2 Herstellung von Schädlingsbekämpfungsmitteln, Pflanzenschutz- und Desinfektionsmitteln

20.20 Herstellung von Schädlingsbekämpfungsmitteln, Pflanzenschutz- und Desinfektionsmitteln

20.20.0 Herstellung von Schädlingsbekämpfungsmitteln, Pflanzenschutz- und Desinfektionsmitteln

Diese Unterklasse umfasst:

- Herstellung von Insektiziden, Rodentiziden, Fungiziden, Herbiziden, Akariziden, Molluskiziden, Bioziden
- Herstellung von Keimhemmungsmitteln, Wachstumsregulatoren
- Herstellung von Desinfektionsmitteln (für landwirtschaftliche und andere Zwecke)
- Herstellung von sonstigen agrochemischen Erzeugnissen a. n. g.

Diese Unterklasse umfasst nicht:

- Herstellung von Düngemitteln und Stickstoffverbindungen (s. 20.15.0)

20.3 Herstellung von Anstrichmitteln, Druckfarben und Kitten

20.30 Herstellung von Anstrichmitteln, Druckfarben und Kitten

20.30.0 Herstellung von Anstrichmitteln, Druckfarben und Kitten

Diese Unterklasse umfasst:

- Herstellung von Farben und Lacken, Lackharzen
- Herstellung von zubereiteten Pigmenten und Farbstoffen, Trübungsmitteln und Farben
- Herstellung von Druckfarben
- Herstellung von verglasbaren Emailen, Glasuren, Engoben und ähnlichen Zubereitungen
- Herstellung von Kitten
- Herstellung von Dichtungsbestandteilen und ähnlichen nichtfeuerfesten Spachtel- und Verputzmassen
- Herstellung von zusammengesetzten organischen Lösungs- und Verdünnungsmitteln
- Herstellung von zubereiteten Farb- und Lackentfernern

Diese Unterklasse umfasst nicht:

- Herstellung von Farbstoffen und Pigmenten (s. 20.12.0)
- Herstellung von Tinte und Tusche (s. 20.59.0)

20.4 Herstellung von Seifen, Wasch-, Reinigungs- und Körperpflegemitteln sowie von Duftstoffen

20.41 Herstellung von Seifen, Wasch-, Reinigungs- und Poliermitteln

20.41.0 Herstellung von Seifen, Wasch-, Reinigungs- und Poliermitteln

Diese Unterklasse umfasst:

- Herstellung von organischen grenzflächenaktiven Stoffen
- Herstellung von Papier, Watte, Filz und Vliesstoffen, mit Seife oder Reinigungsmitteln getränkt oder überzogen (nicht zur Körperpflege)
- Herstellung von Glycerin
- Herstellung von Seifen, außer solcher zur Körperpflege
- Herstellung von grenzflächenaktiven Zubereitungen:
 - Wasch- und Reinigungsmittel
 - Geschirrspülmittel
 - Textilweichspüler
- Herstellung von Reinigungs- und Poliermitteln:
 - Zubereitungen zum Parfümieren und Deodorieren von Räumen
 - künstliche und zubereitete Wachse
 - Lederpflegemittel
 - Holzpflegemittel
 - Poliermittel für Karosserien, Glas und Metall
 - Scheuerpasten und -pulver, einschließlich mit Scheuerpasten und -pulver beschichtetem Papier, Watte usw.

Diese Unterklasse umfasst nicht:

- Herstellung von getrennten chemischen Verbindungen (s. 20.13.0, 20.14.0)
- Herstellung von aus Mineralölerzeugnissen synthetisiertem Glycerin (s. 20.14.0)
- Herstellung von Seife zur Körperpflege (s. 20.42.0)

20.42 Herstellung von Körperpflegemitteln und Duftstoffen

20.42.0 Herstellung von Körperpflegemitteln und Duftstoffen

Diese Unterklasse umfasst:

- Herstellung von Körperpflegemitteln und Duftstoffen:
 - Parfüms und Eau de Toilette
 - Kosmetika
 - Sonnenschutz- und Bräunungsmittel
 - Hand- und Fußpflegemittel
 - Haarwaschmittel, Haarlacke, Dauerwell- und Entkrausungsmittel
 - Zahnputz- und Mundpflegemittel einschließlich Haftmittel für Zahnprothesen
 - zubereitete Rasiermittel, einschließlich Zubereitungen für den Gebrauch vor oder nach der Rasur
 - Deodorants und Badesalze
 - Enthaarungsmittel
- Herstellung von Seifen zur Körperpflege

Diese Unterklasse umfasst nicht:

- Herstellung von natürlichen etherischen Ölen (s. 20.53.0)

20.5 Herstellung von sonstigen chemischen Erzeugnissen

Diese Gruppe umfasst die Herstellung von Sprengstoffen und pyrotechnischen Erzeugnissen, Klebstoffen, etherischen Ölen und sonstigen chemischen Erzeugnissen, z. B. fotochemischen Erzeugnissen (einschließlich Filme und lichtempfindliche Papiere), zusammengesetzte Diagnostikreagenzien usw.

20.51 Herstellung von pyrotechnischen Erzeugnissen

20.51.0 Herstellung von pyrotechnischen Erzeugnissen

Diese Unterklasse umfasst:

- Herstellung von Schießpulver
- Herstellung von Sprengstoffen und pyrotechnischen Erzeugnissen, Sprengkapseln, Sprengzündern und Leuchtkugeln
- Herstellung von Streichhölzern

20.52 Herstellung von Klebstoffen

20.52.0 Herstellung von Klebstoffen

Diese Unterklasse umfasst:

- Herstellung von Leimen und zubereiteten Klebstoffen, einschließlich Klebstoffen auf Gummibasis

Diese Unterklasse umfasst nicht:

- Herstellung von Gelatinen und ihren Derivaten (s. 20.59.0)

20.53 Herstellung von etherischen Ölen

20.53.0 Herstellung von etherischen Ölen

Diese Unterklasse umfasst:

- Herstellung von Auszügen aus natürlichen Aromen
- Herstellung von Resinoiden
- Herstellung von Riechstoffmischungen für die Parfüm- und Lebensmittelherstellung

Diese Unterklasse umfasst nicht:

- Herstellung von synthetischen Aromen (s. 20.14.0)
- Herstellung von Körperpflegemitteln und Duftstoffen (s. 20.42.0)

20.59 Herstellung von sonstigen chemischen Erzeugnissen a. n. g.

20.59.0 Herstellung von sonstigen chemischen Erzeugnissen a. n. g.

Diese Unterklasse umfasst:

- Herstellung von lichtempfindlichen fotografischen Platten, Filmen, lichtempfindlichem Papier und sonstigem lichtempfindlichem unbelichtetem Filmmaterial
- Herstellung von zubereiteten chemischen Erzeugnissen für fotografische Zwecke
- Herstellung von Gelatine und ihren Derivaten
- Herstellung von Tinte und Tusche
- Herstellung von verschiedenen chemischen Erzeugnissen:
 - Peptone, ihre Derivate, sonstige Eiweißstoffe und ihre Derivate a. n. g.
 - chemisch modifizierte Öle und Fette
 - Erzeugnisse für die Textil- und Lederappretur
 - Pulver und Pasten zum Lötten und Schweißen
 - Zubereitungen zum Abbeizen von Metallen
 - zubereitete Additive für Zement
 - Aktivkohle, Additive für Schmieröle, Vulkanisationsbeschleuniger, Katalysatoren und sonstige chemische Erzeugnisse für industrielle Verwendung
 - zubereitete Antiklopfmittel, Frostschutzmittel
 - Hydraulikflüssigkeiten
 - Zusammengesetzte Diagnostik- und Laborreagenzien

Abschnitt C: Verarbeitendes Gewerbe

Diese Unterklasse umfasst nicht:

- *Herstellung von anorganischen und organischen Grundstoffen und Chemikalien, a. n. g. (s. 20.13.0, 20.14.0)*
- *Herstellung von destilliertem Wasser (s. 20.13.0)*
- *Herstellung von Farben (s. 20.30.0)*
- *Herstellung von Klebstoffen auf Bitumenbasis (s. 23.99.0)*

20.6 Herstellung von Chemiefasern

20.60 Herstellung von Chemiefasern

20.60.0 Herstellung von Chemiefasern

Diese Unterklasse umfasst:

- *Herstellung von synthetischen oder künstlichen Filamenten*
- *Herstellung von synthetischen oder künstlichen Stapelfasern, weder gekrempelt noch gekämmt oder anderweitig für die Spinnerei bearbeitet*
- *Herstellung von synthetischen oder künstlichen Filamentgarnen einschließlich hochfesten Garnen*
- *Herstellung von synthetischen oder künstlichen Monofilamenten oder Streifen*

Diese Unterklasse umfasst nicht:

- *Spinnen von synthetischen oder künstlichen Garnen (s. 13.10.0)*
- *Herstellung von Garnen aus synthetischen oder künstlichen Spinnfasern (s. 13.10.0)*

21 Herstellung von pharmazeutischen Erzeugnissen

Diese Abteilung umfasst die Herstellung von pharmazeutischen Grundstoffen und pharmazeutischen Spezialitäten. Sie beinhaltet auch die Herstellung von Arzneimitteln chemischen und botanischen Ursprungs.

21.1 Herstellung von pharmazeutischen Grundstoffen

21.10 Herstellung von pharmazeutischen Grundstoffen

21.10.0 Herstellung von pharmazeutischen Grundstoffen

Diese Unterklasse umfasst:

- Herstellung aktiver Substanzen für die Herstellung pharmazeutischer Präparate: Antibiotika, Vitamine, Salicyl- und o-Acetylsalicylsäure usw.
- Verarbeitung von Blut
- Herstellung von chemisch reinem Zucker
- Verarbeitung von Drüsen, Herstellung von Drüsenauszügen usw.

21.2 Herstellung von pharmazeutischen Spezialitäten und sonstigen pharmazeutischen Erzeugnissen

21.20 Herstellung von pharmazeutischen Spezialitäten und sonstigen pharmazeutischen Erzeugnissen

21.20.0 Herstellung von pharmazeutischen Spezialitäten und sonstigen pharmazeutischen Erzeugnissen

Diese Unterklasse umfasst:

- Herstellung von pharmazeutischen Präparaten:
 - Antisera und sonstige Blutbestandteile
 - Impfstoffe
 - verschiedene Arzneiwaren, einschließlich homöopathischer Zubereitungen
- Herstellung von chemischen Empfängnisverhütungsmitteln zur äußeren Anwendung und hormonaler Präparate zur Empfängnisverhütung
- Herstellung von Zubereitungen für die medizinische Diagnostik einschließlich Schwangerschaftstests
- Herstellung von radioaktiven Stoffen für die in-vivo-Diagnostik
- Herstellung von biotechnischen pharmazeutischen Erzeugnissen
- Herstellung von medizinischer Watte, Gaze, Binden, Verbandszeug usw.
- Aufbereitung botanischer Erzeugnisse (Mahlen, Sortieren) für pharmazeutische Zwecke

Abschnitt C: Verarbeitendes Gewerbe

Diese Unterklasse umfasst nicht:

- Herstellung von Kräutertees (Pfefferminze, Eisenkraut, Kamille usw.) (s. 10.83.0)*
- Herstellung von Knochenzement (s. 32.50.1)*
- Herstellung von chirurgischen Abdecktüchern (s. 32.50.1)*
- Herstellung von Zahnfüllungen und Zahnzement (s. 32.50.1)*
- Großhandel mit pharmazeutischen Erzeugnissen (s. 46.46.1)*
- Einzelhandel mit pharmazeutischen Erzeugnissen (s. 47.73.0)*
- Forschung und Entwicklung für pharmazeutische (auch biotechnische) Erzeugnisse (s. Gruppe 72.1)*
- Verpacken von pharmazeutischen Erzeugnissen (s. 82.92.0)*

22 Herstellung von Gummi- und Kunststoffwaren

Diese Abteilung umfasst die Herstellung von Erzeugnissen aus Gummi und Kunststoffen.

Diese Abteilung wird durch die eingesetzten Rohstoffe charakterisiert. Das bedeutet jedoch nicht, dass die Herstellung aller aus diesen Rohstoffen gefertigten Waren hier zugeordnet ist.

22.1 Herstellung von Gummiwaren

22.11 Herstellung und Runderneuerung von Bereifungen

22.11.0 Herstellung und Runderneuerung von Bereifungen

Diese Unterklasse umfasst:

- Herstellung von Gummireifen für Fahrzeuge, Geräte, fahrbare Anlagen, Flugzeuge, Spielwaren, Möbel u. Ä.:
- Luftreifen
- Vollgummi- und Hochelastikreifen
- Herstellung von Luftschläuchen
- Herstellung von auswechselbaren Reifenprofilen, Reifenklappen, Rohlaufprofilen zur Runderneuerung von Reifen usw.
- Runderneuerung von Reifen

Diese Unterklasse umfasst nicht:

- *Herstellung von Reparaturmaterial für Reifen und Schläuche (s. 22.19.0)*
- *Reparatur, Montage und Wechseln von Reifen und Schläuchen (s. 45.20.3 und .4)*

22.19 Herstellung von sonstigen Gummiwaren

22.19.0 Herstellung von sonstigen Gummiwaren

Diese Unterklasse umfasst:

- Herstellung von sonstigen Erzeugnissen aus nichtvulkanisiertem, vulkanisiertem oder gehärtetem natürlichem oder synthetischem Kautschuk:
 - Platten, Blätter, Streifen, Stäbe, Stangen und Profile
 - Schläuche und Rohre
 - Förderbänder und Treibriemen
 - Hygieneartikel: Präservative, Sauger, Wärmflaschen usw.
 - Gummibekleidungsartikel, die lediglich geschweißt oder geklebt wurden
 - Gummisohlen und andere Schuhteile aus Gummi
 - gummierte Fäden und Seile
 - gummierte Garne und Gewebe
 - Ringe, Armaturen und Dichtungen
 - Walzenbezüge
 - Luftmatratzen
 - Luftballons
- Herstellung von Gummibürsten
- Herstellung von Pfeifenmundstücken aus Hartgummi
- Herstellung von Kämmen, Haarnadeln, Haarwicklern und dergleichen, aus Hartgummi
- Herstellung von Reparaturmaterial aus Gummi
- Herstellung von mit Gummi imprägnierten, beschichteten, überzogenen oder laminierten Spinnstoffen, wenn Gummi den Hauptbestandteil darstellt
- Herstellung von Wasserbettmatratzen aus Gummi
- Herstellung von Badekappen und Schürzen aus Gummi
- Herstellung von Surf- und Tauchanzügen aus Gummi
- Herstellung von Sexartikeln aus Gummi

Diese Unterklasse umfasst nicht:

- Herstellung von Reifencord (s. 13.96.0)
- Herstellung von Bekleidung aus Elastikgeweben (s. 14.14.1 und .3, 14.19.0)
- Herstellung von Gummischuhen (s. 15.20.0)
- Herstellung von Leimen und Klebstoffen auf Gummibasis (s. 20.52.0)
- Herstellung von Rohlaufprofilen zur Runderneuerung von Reifen (s. 22.11.0)
- Herstellung von aufblasbaren Flößen und Booten (s. 30.11.0, 30.12.0)
- Herstellung von nicht überzogenen Schaumgummimatratzen (s. 31.03.0)
- Herstellung von Sportzubehör aus Gummi (s. 32.30.0)
- Herstellung von Spielen und Spielzeug aus Gummi (einschließlich Planschbecken für Kinder, aufblasbare Gummiboote für Kinder, aufblasbare Gummitiere, Bälle und dergleichen) (s. 32.40.0)
- Rückgewinnung von Gummi (s. 38.32.0)

22.2 Herstellung von Kunststoffwaren

Diese Gruppe umfasst die Verarbeitung von neuen oder gebrauchten (d. h. rückgewonnenen) Kunststoffharzen zu Halbfertig- oder Fertigwaren durch Formpressen, Extrudieren, Spritzgießen, Blasformen usw. In den meisten Fällen erlaubt das Fertigungsverfahren die Herstellung einer breiten Palette von Erzeugnissen.

22.21 Herstellung von Platten, Folien, Schläuchen und Profilen aus Kunststoffen

22.21.0 Herstellung von Platten, Folien, Schläuchen und Profilen aus Kunststoffen

Diese Unterklasse umfasst:

- Herstellung von Halbfertigerzeugnissen aus Kunststoffen:
 - Tafeln, Platten, Blöcke, Filme, Folien, Streifen usw. (auch selbstklebend)
- Herstellung von Fertigerzeugnissen aus Kunststoffen:
 - Schläuche und Rohre, Form-, Verschluss- und Verbindungsstücke
 - Zellglasband oder -bögen

Diese Unterklasse umfasst nicht:

- Herstellung von Kunststoffen in Primärformen (s. 20.16.0)
- Herstellung von Erzeugnissen aus synthetischem oder natürlichem Kautschuk (s. Gruppe 22.1)
- Rückgewinnung von Kunststoffen (s. 38.32.0)

22.22 Herstellung von Verpackungsmitteln aus Kunststoffen

22.22.0 Herstellung von Verpackungsmitteln aus Kunststoffen

Diese Unterklasse umfasst:

- Herstellung von Verpackungsmitteln aus Kunststoffen:
 - Beutel, Säcke, Container, Kisten, Ballons, Flaschen usw.

Diese Unterklasse umfasst nicht:

- Herstellung von Koffern und Handtaschen aus Kunststoff (s. 15.12.0)

22.23 Herstellung von Baubedarfsartikeln aus Kunststoffen

22.23.0 Herstellung von Baubedarfsartikeln aus Kunststoffen

Diese Unterklasse umfasst:

- Herstellung von Baubedarfsartikeln aus Kunststoffen:
 - Türen, Fenster, Rahmen, Rollläden, Jalousien und Randleisten
 - Sammelbehälter und Tanks
 - Bodenbeläge, Wand- oder Deckenverkleidungen in Rollen oder in Form von Fliesen oder Platten usw.
 - Bade- und Duschwannen, Wasch- und Spülbecken, WC- und Bidetbecken, Spülkästen usw.
- Herstellung von elastischen Bodenbelägen, z. B. aus Vinyl, Linoleum usw.
- Herstellung von Kunststein (z. B. Kunstmarmor)

22.29 Herstellung von sonstigen Kunststoffwaren

22.29.0 Herstellung von sonstigen Kunststoffwaren

Diese Unterklasse umfasst:

- Herstellung von Geschirr und anderen Haushaltsartikeln sowie Toilettenartikeln aus Kunststoffen
- Herstellung von verschiedenen Kunststoffwaren:
 - Kopfbedeckungen
 - Isolierteile
 - Beleuchtungszubehör
 - Büro- und Schulbedarf
 - Bekleidungsartikel (die lediglich geschweißt oder geklebt wurden), Möbelbeschläge
 - Statuetten
 - Treibriemen, Förderbänder, selbstklebende Kunststoffbänder
 - Schuhleisten, Zigarren- und Zigarettenmundstücke, Kämmen, Haarwickler, Dekorations- und Scherzartikel usw.

Diese Unterklasse umfasst nicht:

- *Herstellung von Koffern und Taschen aus Kunststoff (s. 15.12.0)*
- *Herstellung von Kunststoffschuhen (s. 15.20.0)*
- *Herstellung von Kunststoffmöbeln (s. 31.01.1 bis .2, 31.02.0, 31.09.1 bis .9)*
- *Herstellung von nicht überzogenen Schaumstoffmatratzen (s. 31.03.0)*
- *Herstellung von Sportzubehör aus Kunststoffen (s. 32.30.0)*
- *Herstellung von Spielen und Spielzeug aus Kunststoffen (s. 32.40.0)*
- *Herstellung von medizinischen und zahnmedizinischen Apparaten und Geräten aus Kunststoffen (s. 32.50.1)*
- *Herstellung von Brillen, Haftschalen, Augenarzt- und Optikerbedarf aus Kunststoffen (s. 32.50.1)*
- *Herstellung von Schutzhelmen und anderer persönlicher Sicherheitsausrüstung (s. 32.99.0)*

23 Herstellung von Glas und Glaswaren, Keramik, Verarbeitung von Steinen und Erden

Diese Abteilung umfasst die Herstellung von Waren unter Verwendung von Stoffen mineralischen Ursprungs. Sie umfasst die Herstellung von Glas und Erzeugnissen daraus (z. B. Flachglas, Hohlglas, Glasfasern, technische Glaswaren usw.), keramischen Erzeugnissen, Ziegeln und Erzeugnissen aus gebranntem Ton sowie Zement und Gips, und zwar von den Rohstoffen bis hin zu den Fertigwaren. Die Herstellung von be- und verarbeiteten Naturwerksteinen und Natursteinen und sonstigen Mineralerzeugnissen ist in diese Abteilung ebenfalls eingeordnet.

23.1 Herstellung von Glas und Glaswaren

Diese Gruppe umfasst die Herstellung von Glas, in beliebigem Verfahren und jeglicher Form hergestellt, sowie die Herstellung von Glaswaren

23.11 Herstellung von Flachglas

23.11.0 Herstellung von Flachglas

Diese Unterklasse umfasst:

- Herstellung von Flachglas, auch mit Drahteinlagen verstärkt, gefärbt oder getönt

23.12 Veredlung und Bearbeitung von Flachglas

23.12.0 Veredlung und Bearbeitung von Flachglas

Diese Unterklasse umfasst:

- Herstellung von gehärtetem oder Mehrschichtenglas
- Herstellung von Glasspiegeln
- Herstellung von mehrschichtigen Isolierverglasungen

23.13 Herstellung von Hohlglas

23.13.0 Herstellung von Hohlglas

Diese Unterklasse umfasst:

- Herstellung von Flaschen und sonstigen Behältnissen aus Glas oder Kristall
- Herstellung von Trinkgläsern und sonstigen Haushaltswaren aus Glas oder Kristall

Diese Unterklasse umfasst nicht:

- *Herstellung von Spielzeug aus Glas (s. 32.40.0)*

23.14 Herstellung von Glasfasern und Waren daraus

23.14.0 Herstellung von Glasfasern und Waren daraus

Diese Unterklasse umfasst:

- Herstellung von Glasfasern, einschließlich Glaswolle, und nicht gewebten Erzeugnissen daraus

Diese Unterklasse umfasst nicht:

- Herstellung von Geweben aus Glasfasern (s. 13.20.0)
- Herstellung von Lichtleitfaserkabeln für die Datenübertragung und die Direktübertragung von Bildern (s. 27.31.0)

23.19 Herstellung, Veredlung und Bearbeitung von sonstigem Glas einschließlich technischen Glaswaren

23.19.0 Herstellung, Veredlung und Bearbeitung von sonstigem Glas einschließlich technischen Glaswaren

Diese Unterklasse umfasst:

- Herstellung von Glaswaren für Laboratorien sowie hygienischen oder pharmazeutischen Bedarfsartikeln aus Glas
- Herstellung von Uhrgläsern, optischem Glas und optisch nicht bearbeiteten optischen Bauteilen
- Herstellung von Glas für Fantasieschmuck
- Herstellung von Isolatoren und Isolierteilen aus Glas
- Herstellung von Glaskolben und Glasrohren für Lampen
- Herstellung von Glasfiguren
- Herstellung von Glasbausteinen
- Herstellung von Glas in Stangen oder Rohren

Diese Unterklasse umfasst nicht:

- Herstellung von optisch bearbeiteten optischen Bauteilen (s. 26.70.0)
- Herstellung von Spritzen und anderer medizinischer Ausrüstung (s. 32.50.1)

23.2 Herstellung von feuerfesten keramischen Werkstoffen und Waren

23.20 Herstellung von feuerfesten keramischen Werkstoffen und Waren

23.20.0 Herstellung von feuerfesten keramischen Werkstoffen und Waren

Diese Unterklasse umfasst:

- Herstellung von feuerfesten Mörteln, Feuerbeton usw.
- Herstellung von feuerfesten keramischen Erzeugnissen:
 - wärmeisolierende keramische Waren aus kieselensäurehaltigen fossilen Materialien
 - feuerfeste Steine, Platten, Fliesen usw.
 - feuerfeste keramische Retorten, Schmelztiegel, Muffeln, Ausgüsse, Rohre usw.
- Herstellung von feuerfesten Waren, die Magnesit, Dolomit oder Chromit enthalten

23.3 Herstellung von keramischen Baumaterialien

23.31 Herstellung von keramischen Wand- und Bodenfliesen und -platten

23.31.0 Herstellung von keramischen Wand- und Bodenfliesen und -platten

Diese Unterklasse umfasst:

- Herstellung von nicht feuerfesten keramischen Wandfliesen und -platten, Würfeln für Mosaik usw.
- Herstellung von nicht feuerfesten keramischen Bodenfliesen und -platten

Diese Unterklasse umfasst nicht:

- Herstellung von Kunststein (z. B. Kunstmarmor) (s. 22.23.0)
- Herstellung von feuerfesten keramischen Erzeugnissen (s. 23.20.0)
- Herstellung von keramischen Mauer- und Dachziegeln (s. 23.32.0)

23.32 Herstellung von Ziegeln und sonstiger Baukeramik

23.32.0 Herstellung von Ziegeln und sonstiger Baukeramik

Diese Unterklasse umfasst:

- Herstellung von nicht feuerfesten keramischen Baumaterialien:
 - Mauerziegel, Hourdis, Deckenziegel, Dachziegel, Schornsteinaufsätze, Rohre, Rohrleitungen usw.
- Herstellung von Bodenplatten aus gebranntem Ton

Diese Unterklasse umfasst nicht:

- Herstellung von feuerfesten keramischen Erzeugnissen (s. 23.20.0)
- Herstellung von nicht tragenden, nicht feuerfesten keramischen Erzeugnissen (s. Gruppe 23.4)

23.4 Herstellung von sonstigen Porzellan- und keramischen Erzeugnissen

23.41 Herstellung von keramischen Haushaltswaren und Ziergegenständen

23.41.0 Herstellung von keramischen Haushaltswaren und Ziergegenständen

Diese Unterklasse umfasst:

- Herstellung von Geschirr und anderen Haushaltsartikeln sowie Toilettenartikeln aus Keramik
- Herstellung von Statuetten und anderen Ziergegenständen aus Keramik

Diese Unterklasse umfasst nicht:

- Herstellung von Fantasieschmuck (s. 32.13.0)
- Herstellung von Spielzeug aus Keramik (s. 32.40.0)

23.42 Herstellung von Sanitärkeramik

23.42.0 Herstellung von Sanitärkeramik

Diese Unterklasse umfasst:

- Herstellung von Sanitärkeramik, z. B. Badewannen, Duschen, Waschbecken, Bidets, Klosettschüsseln usw.

Diese Unterklasse umfasst nicht:

- Herstellung von feuerfesten keramischen Erzeugnissen (s. 23.20.0)
- Herstellung von Baukeramik (s. Gruppe 23.3)

23.43 Herstellung von Isolatoren und Isolierteilen aus Keramik

23.43.0 Herstellung von Isolatoren und Isolierteilen aus Keramik

Diese Unterklasse umfasst:

- Herstellung von elektrischen Isolatoren und Isolierteilen aus Keramik

Diese Unterklasse umfasst nicht:

- Herstellung von feuerfesten keramischen Erzeugnissen (s. 23.20.0)

23.44 Herstellung von keramischen Erzeugnissen für sonstige technische Zwecke

23.44.0 Herstellung von keramischen Erzeugnissen für sonstige technische Zwecke

Diese Unterklasse umfasst:

- Herstellung von Ferritmagneten
- Herstellung von keramischen Erzeugnissen für Laboratorien, chemische und industrielle Zwecke

Diese Unterklasse umfasst nicht:

- Herstellung von Kunststein (z. B. Kunstmarmor) (s. 22.23.0)
- Herstellung von feuerfesten keramischen Erzeugnissen (s. 23.20.0)
- Herstellung von Baukeramik (s. Gruppe 23.3)

23.49 Herstellung von sonstigen keramischen Erzeugnissen

23.49.0 Herstellung von sonstigen keramischen Erzeugnissen

Diese Unterklasse umfasst:

- Herstellung von keramischen Krügen und ähnlichen Behältnissen für Transport- oder Verpackungszwecke
- Herstellung von keramischen Erzeugnissen a. n. g.

Diese Unterklasse umfasst nicht:

- Herstellung von Sanitärkeramik (s. 23.42.0)
- Herstellung von künstlichen Zähnen (s. 32.50.3)

23.5 Herstellung von Zement, Kalk und gebranntem Gips

23.51 Herstellung von Zement

23.51.0 Herstellung von Zement

Diese Unterklasse umfasst:

- Herstellung von Klinker und hydraulischen Zementen einschließlich Portlandzement, Tonerdeschmelzzement, Hüttenzement und Superphosphatzement

Diese Unterklasse umfasst nicht:

- Herstellung von feuerfesten Mörteln, Feuerbeton usw. (s. 23.20.0)
- Herstellung von Transportbeton und -mörtel sowie Mörtel in Pulverform (s. 23.63.0, 23.64.0)
- Herstellung von Erzeugnissen aus Zement (s. 23.69.0)
- Herstellung von Knochen- und Dentalzementen (s. 32.50.1)

23.52 Herstellung von Kalk und gebranntem Gips

23.52.0 Herstellung von Kalk und gebranntem Gips

Diese Unterklasse umfasst:

- Herstellung von gelöschtem und ungelöschtem sowie hydraulischem Kalk
- Herstellung von Gips aus gebranntem Gipsstein oder gebranntem Sulfat
- Herstellung von gebranntem Dolomit

Diese Unterklasse umfasst nicht:

- Herstellung von Erzeugnissen aus Gips (s. 23.62.0, 23.69.0)

23.6 Herstellung von Erzeugnissen aus Beton, Zement und Gips

23.61 Herstellung von Erzeugnissen aus Beton, Zement und Kalksandstein für den Bau

23.61.0 Herstellung von Erzeugnissen aus Beton, Zement und Kalksandstein für den Bau

Diese Unterklasse umfasst:

- Herstellung von Waren aus Betonfertigteilen, Zement oder Kunststein für Bauzwecke:
 - Platten, Mauersteine, Tafeln, Dielen, Rohre, Pfosten usw.
- Herstellung von vorgefertigten Bauelementen aus Beton, Zement oder Kunststein

23.62 Herstellung von Gipserzeugnissen für den Bau

23.62.0 Herstellung von Gipserzeugnissen für den Bau

Diese Unterklasse umfasst:

- Herstellung von Waren aus Gips für Bauzwecke:
 - Platten, Tafeln, Dielen usw.

23.63 Herstellung von Frischbeton (Transportbeton)

23.63.0 Herstellung von Frischbeton (Transportbeton)

Diese Unterklasse umfasst:

- Herstellung von Transportbeton und -mörtel

Diese Unterklasse umfasst nicht:

- Herstellung von Feuerbeton (s. 23.20.0)

23.64 Herstellung von Mörtel und anderem Beton (Trockenbeton)

23.64.0 Herstellung von Mörtel und anderem Beton (Trockenbeton)

Diese Unterklasse umfasst:

- Herstellung von Mörtel in Pulverform

Diese Unterklasse umfasst nicht:

- Herstellung von feuerfestem Mörtel (s. 23.20.0)
- Herstellung von Transportbeton und -mörtel (s. 23.63.0)

23.65 Herstellung von Faserzementwaren

23.65.0 Herstellung von Faserzementwaren

Diese Unterklasse umfasst:

- Herstellung von mit Zement, Gips oder anderen mineralischen Bindemitteln vermischten Baumaterialien aus pflanzlichen Stoffen (Holzwolle, Stroh, Schilfrohr, Binsen)
- Herstellung von Waren aus Asbestzement, Cellulosezement oder dergleichen:
 - Wellplatten, andere Platten, Tafeln, Fliesen, Rohre, Becken, Tröge, Schalen, Ausgüsse, Gefäße, Möbel, Fensterrahmen usw.

23.69 Herstellung von sonstigen Erzeugnissen aus Beton, Zement und Gips a. n. g.

23.69.0 Herstellung von sonstigen Erzeugnissen aus Beton, Zement und Gips a. n. g.

Diese Unterklasse umfasst:

- Herstellung von sonstigen Erzeugnissen aus Beton, Zement, Gips oder Kunststein:
 - Figuren, Möbel, Flach- und Hochreliefs, Vasen, Blumentöpfe usw.

23.7 Be- und Verarbeitung von Naturwerksteinen und Natursteinen a. n. g.

23.70 Be- und Verarbeitung von Naturwerksteinen und Natursteinen a. n. g.

23.70.0 Be- und Verarbeitung von Naturwerksteinen und Natursteinen a. n. g.

Diese Unterklasse umfasst:

- Be- und Verarbeitung von Natursteinen für die Verwendung beim Bau, für Dacheindeckungen, auf Friedhöfen usw.:
 - Pflastersteine, Bordsteine, Prellsteine usw.
 - Grabsteine u. Ä.
- Herstellung von Steinmöbeln

Diese Unterklasse umfasst nicht:

- *Aufbereitung von Natursteinen für den Absatz, z. B. Zerkleinern, Mahlen, Waschen, Sortieren (s. 08.11.0)*
- *in Steinbrüchen ausgeführte Arbeiten, z. B. roh behauenen von Steinen (s. 08.11.0)*
- *Herstellung von sonstigen Erzeugnissen aus nicht metallischen Mineralien (s. Gruppe 23.9)*

23.9 Herstellung von Schleifkörpern und Schleifmitteln auf Unterlage sowie sonstigen Erzeugnissen aus nichtmetallischen Mineralien a. n. g.

23.91 Herstellung von Schleifkörpern und Schleifmitteln auf Unterlage

23.91.0 Herstellung von Schleifkörpern und Schleifmitteln auf Unterlage

Diese Unterklasse umfasst:

- Herstellung von Mühl-, Schleif- und Poliersteinen sowie von natürlichen oder künstlichen Schleifmitteln auf Unterlage, auch auf weicher Unterlage (z. B. Schleifpapier):
 - Mühlsteine sowie Steine zum Mahlen, Zerfasern oder Brechen
 - Schleif- und Poliersteine
 - Schleifscheiben, auch faserstoffverstärkt
 - Schleifpapier
 - Schleifkörper mit Diamant oder Bornitrid

23.99 Herstellung von sonstigen Erzeugnissen aus nichtmetallischen Mineralien a. n. g.

23.99.0 Herstellung von sonstigen Erzeugnissen aus nichtmetallischen Mineralien a. n. g.

Diese Unterklasse umfasst:

- Herstellung von Reibungsbelägen, nicht montiert, auf der Grundlage von mineralischen Stoffen oder Zellstoff
- Herstellung von mineralischen Isoliermaterialien:
 - Hüttenwolle, Steinwolle und ähnliche mineralische Wolle; geblähter Vermiculit, geblähter Ton und ähnliche Stoffe zu Wärme-, Kälte- oder Schallschutzzwecken
- Herstellung von Waren aus verschiedenen mineralischen Stoffen:
 - bearbeiteter Glimmer und Glimmerwaren, Torfwaren (ohne Torfbriketts) und Grafitwaren (ohne Elektroartikel) usw.
- Herstellung von Waren aus Asphalt oder aus ähnlichen Stoffen, z. B. Klebstoffen auf Bitumenbasis, Steinkohlenteer usw.
- Herstellung von bituminösen Mischungen auf der Grundlage von natürlichen oder Kunststeinen sowie Bitumen, Naturasphalt oder ähnlichen Bindemitteln
- Herstellung von Erzeugnissen aus Kohlenstoff- und Grafitfasern (außer Elektroden und für elektrische Anwendungen)
- Herstellung von künstlichem Korund

Diese Unterklasse umfasst nicht:

- *Herstellung von Glaswolle und nicht gewebten Erzeugnissen daraus (s. 23.14.0)*
- *Herstellung von Grafit Elektroden (s. 27.90.0)*
- *Herstellung von Kohle- oder Grafitdichtungen (s. 28.29.0)*

24 Metallerzeugung und -bearbeitung

Diese Abteilung umfasst die Tätigkeiten des Schmelzens und Legierens von Eisenmetallen und NE-Metallen aus Erz, Roheisen oder Schrott mit elektrometallurgischen und anderen metallurgischen Verfahren. Diese Abteilung umfasst ferner die Herstellung von Metalllegierungen und Superlegierungen durch Zugabe anderer chemischer Elemente zu reinen Metallen. Die nach dem Schmelzen und Legieren in der Regel in Blockform zur Verfügung stehenden Erzeugnisse werden durch Walz-, Zieh- und Extrusionsverfahren zu Platten, Blech, Bandstahl, Stabstahl, Stangen, Draht, Rohren oder Hohlprofilen bzw. in geschmolzener Form zu Gusserzeugnissen und anderen Grundmetallerzeugnissen verarbeitet.

24.1 Erzeugung von Roheisen, Stahl und Ferrolegerungen

24.10 Erzeugung von Roheisen, Stahl und Ferrolegerungen

24.10.0 Erzeugung von Roheisen, Stahl und Ferrolegerungen

Diese Unterklasse umfasst u. a. die Direktreduktion von Eisenerz, die Herstellung von Roheisen in flüssiger oder fester Form, die Umwandlung von Roheisen in Stahl, die Herstellung von Ferrolegerungen und die Herstellung von Stahlerzeugnissen.

Diese Unterklasse umfasst:

- Betrieb von Hochöfen, Konvertern, Walz- und Fertigwalzstraßen
- Herstellung von Roheisen und Spiegeleisen als Masseln, Blöcke oder andere Roherzeugnisse
- Herstellung von Ferrolegerungen
- Herstellung von Eisenerzeugnissen durch Direktreduktion aus Eisenerzen und aus Eisenschwamm
- Herstellung von hoch reinem Eisen durch Elektrolyse und andere chemische Verfahren
- Einschmelzen von Schrottblöcken aus Eisen oder Stahl
- Herstellung von Eisenkörnern und Eisenpulver
- Herstellung von Stahl in Blöcken und anderen Rohformen
- Herstellung von Halbzeug aus Stahl
- Herstellung von warm oder kalt flachgewalzten Erzeugnissen aus Stahl
- Herstellung von warm gewalzten Stäben und Walzdraht aus Stahl
- Herstellung von warm gewalzten offenen Profilen aus Stahl
- Herstellung von Spundwandlerzeugnissen aus Stahl und von durch Schweißen hergestellten offenen Profilen aus Stahl
- Herstellung von Gleisbauerzeugnissen (nicht zusammengefügte Schienen) aus Stahl

Diese Unterklasse umfasst nicht:

- Kaltziehen von Stäben (s. 24.31.0)
- Herstellung von montiertem Gleismaterial (s. 25.99.3)

24.2 Herstellung von Stahlrohren, Rohrform-, Rohrverschluss- und Rohrverbindungsstücken aus Stahl

24.20 Herstellung von Stahlrohren, Rohrform-, Rohrverschluss- und Rohrverbindungsstücken aus Stahl

24.20.1 Herstellung von Stahlrohren (ohne Präzisionsstahlrohre)

Diese Unterklasse umfasst:

- Herstellung von nahtlosen Rohren mit kreisförmigem oder anderem Querschnitt sowie von Knüppelrohlingen mit kreisförmigem Querschnitt zur Weiterverarbeitung durch Warmwalzen, Warmstrangpressen oder andere Warmverarbeitung eines Halbzeugs, etwa von warm gewalzten oder stranggegossenen Stäben oder Knüppeln
- Herstellung von geschweißten Rohren mit kreisförmigem Querschnitt und einem Außendurchmesser von mehr als 406,4 mm, aus warm gewalzten Flacherzeugnissen kalt geformt und längsnaht- oder spiralnahtgeschweißt
- Herstellung von geschweißten Rohren mit kreisförmigem Querschnitt und einem Außendurchmesser von 406,4 mm oder weniger durch kontinuierliches Kalt- oder Warmumformen aus warm oder kalt gewalzten Flacherzeugnissen und Längsnaht- oder Spiralnahtschweißen sowie von Rohren mit nichtkreisförmigem Querschnitt durch Kalt- oder Warmumformen von längsnahtgeschweißtem kalt- oder warmgewalztem Band

Diese Unterklasse umfasst nicht:

- Herstellung von nahtlosen Stahlrohren im Schleudergussverfahren (s. 24.52.0)

24.20.2 Herstellung von Präzisionsstahlrohren

Diese Unterklasse umfasst:

- Herstellung von nahtlosen Präzisionsrohren durch Kaltziehen oder Kaltwalzen von Rohren mit kreisförmigem Querschnitt bzw. von Rohren mit nichtkreisförmigem Querschnitt nur durch Kaltziehen
- Herstellung von geschweißten Präzisionsrohren mit einem Außendurchmesser von 406,4 mm oder weniger durch Kaltformen von Warm- oder Kaltband und Längsnahtschweißen, auch weiterverarbeitet durch Kaltziehen, Kaltwalzen oder Kaltumformung für Rohre mit nichtkreisförmigem Querschnitt

Diese Unterklasse umfasst nicht:

- Herstellung von nahtlosen Stahlrohren im Schleudergussverfahren (s. 24.52.0)

24.20.3 Herstellung von Rohrform-, Rohrverschluss- und Rohrverbindungsstücken aus Stahl

Diese Unterklasse umfasst:

- Herstellung von Rohrform-, Rohrverschluss- und Rohrverbindungsstücken zum Stumpfschweißen durch Verarbeiten von warm gewalzten Flacherzeugnissen aus Stahl
- Herstellung von Rohrform-, Rohrverschluss- und Rohrverbindungsstücken zum Stumpfschweißen durch Schmieden von warm gewalzten, nahtlosen Stahlrohren
- Herstellung von mit Gewinde versehenen oder anderen Rohrform-, Rohrverschluss- und Rohrverbindungsstücken, aus Stahl

Diese Unterklasse umfasst nicht:

- Herstellung von nahtlosen Stahlrohren im Schleudergussverfahren (s. 24.52.0)

24.3 Sonstige erste Bearbeitung von Eisen und Stahl

Diese Gruppe umfasst die Herstellung von anderen Erzeugnissen durch Kaltverarbeitung von Stahl.

24.31 Herstellung von Blankstahl

24.31.0 Herstellung von Blankstahl

Diese Unterklasse umfasst:

- Herstellung von Stabstahl und Vollprofilen aus Stahl durch Kaltziehen, Schleifen oder Drehen

Diese Unterklasse umfasst nicht:

- Ziehen von Draht (s. 24.34.0)
- Drehen usw. von metallischen Werkstücken (s. 25.62.0)

24.32 Herstellung von Kaltband mit einer Breite von weniger als 600 mm

24.32.0 Herstellung von Kaltband mit einer Breite von weniger als 600 mm

Diese Unterklasse umfasst:

- Herstellung von Flacherzeugnissen aus Stahl in Rollen oder Tafeln mit einer Breite von weniger als 600 mm, mit oder ohne Überzug, durch erneutes Kaltwalzen von warm gewalzten Flacherzeugnissen oder von Stabstahl

24.33 Herstellung von Kaltprofilen

24.33.0 Herstellung von Kaltprofilen

Diese Unterklasse umfasst:

- Herstellung von Profilen durch Kaltumformung in einem Walzwerk oder durch Biegen von Flachstahl in einer Presse
- Herstellung von kalt hergestellten, profilierten Blechen und Sandwich-Platten

24.34 Herstellung von kaltgezogenem Draht

24.34.0 Herstellung von kaltgezogenem Draht

Diese Unterklasse umfasst:

- Herstellung von Stahldraht durch Kaltziehen

Diese Unterklasse umfasst nicht:

- Ziehen von Stangen und Vollprofilen aus Stahl (s. 24.31.0)
- Herstellung von Verarbeitungserzeugnissen aus Draht (s. 25.93.0)

24.4 Erzeugung und erste Bearbeitung von NE-Metallen

24.41 Erzeugung und erste Bearbeitung von Edelmetallen

24.41.0 Erzeugung und erste Bearbeitung von Edelmetallen

Diese Unterklasse umfasst:

- Herstellung von Edelmetallen:
 - Erzeugung der Edelmetalle: Gold, Silber, Platin usw. aus Erz oder Schrott
- Herstellung von Edelmetalllegierungen
- Herstellung von Edelmetallhalbzeug
- Herstellung von Silberplattierungen auf unedlen Metallen
- Herstellung von Goldplattierungen auf unedlen Metallen oder Silber
- Herstellung von Platinplattierungen und Plattierungen mit Metallen der Platingruppe auf Gold, Silber oder unedlen Metallen
- Herstellung von gezogenem Draht aus diesen Metallen
- Herstellung von laminierten Edelmetallfolien

Diese Unterklasse umfasst nicht:

- Gießen von NE-Metallen (s. 24.53.0, 24.54.0)
- Herstellung von Schmuck aus Edelmetallen (s. 32.12.0)

24.42 Erzeugung und erste Bearbeitung von Aluminium

24.42.0 Erzeugung und erste Bearbeitung von Aluminium

Diese Unterklasse umfasst:

- Erzeugung von Aluminiumoxid (Tonerde)
- Erzeugung von Aluminium aus Aluminiumoxid (Tonerde)
- Erzeugung von Aluminium durch elektrolytische Raffination von Reststoffen und Schrott
- Herstellung von Aluminiumlegierungen
- Herstellung von Aluminiumhalbzeug
- Herstellung von gezogenem Draht aus diesen Metallen
- Herstellung von Aluminiumfolie
- Herstellung von laminierten Aluminiumfolien mit Aluminium als Hauptbestandteil

Diese Unterklasse umfasst nicht:

- Gießen von NE-Metallen (s. 24.53.0, 24.54.0)

24.43 Erzeugung und erste Bearbeitung von Blei, Zink und Zinn

24.43.0 Erzeugung und erste Bearbeitung von Blei, Zink und Zinn

Diese Unterklasse umfasst:

- Erzeugung von Blei, Zink und Zinn aus Erzen
- Erzeugung von Blei, Zink und Zinn durch elektrolytische Raffination von Reststoffen und Schrott
- Herstellung von Blei-, Zink- und Zinnlegierungen
- Herstellung von Halbzeug aus Blei, Zink und Zinn
- Herstellung von gezogenem Draht aus diesen Metallen
- Herstellung von Zinnfolie

Diese Unterklasse umfasst nicht:

- Gießen von NE-Metallen (s. 24.53.0, 24.54.0)

24.44 Erzeugung und erste Bearbeitung von Kupfer

24.44.0 Erzeugung und erste Bearbeitung von Kupfer

Diese Unterklasse umfasst:

- Erzeugung von Kupfer aus Erzen
- Erzeugung von Kupfer durch elektrolytische Raffination von Reststoffen und Schrott
- Herstellung von Kupferlegierungen
- Herstellung von Schmelzdraht und Schmelzstreifen
- Herstellung von Kupferhalbzeug
- Herstellung von gezogenem Draht aus diesen Metallen

Diese Unterklasse umfasst nicht:

- Gießen von NE-Metallen (s. 24.53.0, 24.54.0)

24.45 Erzeugung und erste Bearbeitung von sonstigen NE-Metallen

24.45.0 Erzeugung und erste Bearbeitung von sonstigen NE-Metallen

Diese Unterklasse umfasst:

- Erzeugung von Chrom, Mangan, Nickel usw. aus Erzen oder Oxiden
- Erzeugung von Chrom, Mangan, Nickel usw. durch elektrolytische und aluminothermische Raffination von Reststoffen und Schrott
- Herstellung von Chrom-, Mangan-, Nickel- und anderen Legierungen
- Herstellung von Halbzeug aus Chrom, Mangan, Nickel usw.
- Herstellung von Nickelmatte
- Herstellung von gezogenem Draht aus diesen Metallen

Diese Unterklasse umfasst nicht:

- Gießen von NE-Metallen (s. 24.53.0, 24.54.0)

24.46 Aufbereitung von Kernbrennstoffen

24.46.0 Aufbereitung von Kernbrennstoffen

Diese Unterklasse umfasst:

- Herstellung von metallischem Uran aus Pechblende oder anderen Erzen
- Schmelzen und Raffinieren von Uran

24.5 Gießereien

Diese Gruppe umfasst die Herstellung von Halbzeug und verschiedenen Gussstücken mit einem Gussverfahren.

24.51 Eisengießereien

24.51.0 Eisengießereien

Diese Unterklasse umfasst:

- Guss von Werkstücken aus Eisen
- Guss von Produkten aus Grauguss
- Guss von Produkten aus Eisenguss mit Kugelgraphit
- Guss von Produkten aus Temperguss
- Herstellung von Rohren und Hohlprofilen sowie von Rohrform-, Rohrverschluss- und Rohrverbindungsstücken aus Gusseisen

24.52 Stahlgießereien

24.52.0 Stahlgießereien

Diese Unterklasse umfasst:

- Guss von Werkstücken aus Stahl
- Herstellung von nahtlosen Stahlrohren im Schleudergussverfahren
- Herstellung von Rohrform-, Rohrverschluss- und Rohrverbindungsstücken aus Gussstahl

24.53 Leichtmetallgießereien

24.53.0 Leichtmetallgießereien

Diese Unterklasse umfasst:

- Guss von Halbzeug aus Aluminium, Magnesium, Titan, Zink usw.
- Guss von Werkstücken aus Leichtmetallen

24.54 Buntmetallgießereien

24.54.0 Buntmetallgießereien

Diese Unterklasse umfasst:

- Guss von Werkstücken aus Buntmetall
- Guss von Werkstücken aus Edelmetall
- Druckguss von Werkstücken aus NE-Metallen

25 Herstellung von Metallerzeugnissen

Diese Abteilung umfasst die Herstellung von Metallerzeugnissen (wie Bauelemente, Behälter und Konstruktionen), die in der Regel statisch und unbeweglich sind. Demgegenüber umfassen die Abteilungen 26-30 Kombinationen bzw. Montagen solcher Metallerzeugnisse (mitunter mit anderen Materialien) zu komplexeren Einheiten, die bewegliche Teile umfassen, sofern es sich nicht um rein elektrische, elektronische oder optische handelt.

Diese Abteilung umfasst ferner die Herstellung von Waffen und Munition.

25.1 Stahl- und Leichtmetallbau

Diese Gruppe umfasst die Herstellung von Konstruktionen und Konstruktionsteilen (z. B. Tragwerken), aus Metall.

25.11 Herstellung von Metallkonstruktionen

25.11.0 Herstellung von Metallkonstruktionen

Diese Unterklasse umfasst:

- Herstellung von Metallskeletten und Gerüsten für den Bau (Türme, Masten, Fachwerk, Brücken usw.) und von Teilen dafür
- Herstellung von Metallskeletten für Industrie und Gewerbe (Tragwerke für Hochöfen, Hebe- und Fördervorrichtungen usw.)
- Herstellung von vorgefertigten Metallgebäuden:
 - Bauhütten, Ausstellungsbauelemente usw.

Diese Unterklasse umfasst nicht:

- Herstellung von Dampfkesseln für Schiffe und Kraftwerke (s. 25.30.0)
- Herstellung von montiertem Gleismaterial (s. 25.99.3)
- Herstellung von Schiffssegmenten (s. 30.11.0)

25.12 Herstellung von Ausbauelementen aus Metall

25.12.0 Herstellung von Ausbauelementen aus Metall

Diese Unterklasse umfasst:

- Herstellung von Metalltoren, -türen, -fenstern und deren Rahmen und Verkleidungen
- Herstellung von am Fußboden zu befestigenden Trennwänden aus Metall

25.2 Herstellung von Metalltanks und -behältern; Herstellung von Heizkörpern und -kesseln für Zentralheizungen

25.21 Herstellung von Heizkörpern und -kesseln für Zentralheizungen

25.21.0 Herstellung von Heizkörpern und -kesseln für Zentralheizungen

Diese Unterklasse umfasst nicht:

- Herstellung von elektrischen Herden und Warmwasserbereitern (s. 27.51.0)

25.29 Herstellung von Sammelbehältern, Tanks u. ä. Behältern aus Metall

25.29.0 Herstellung von Sammelbehältern, Tanks u. ä. Behältern aus Metall

Diese Unterklasse umfasst:

- Herstellung von Sammelbehältern, Tanks und ähnlichen Metallbehältern von der üblicherweise zum Zweck der Lagerung sowie Herstellung von Waren installierten Art
- Herstellung von Metallbehältern für komprimierte oder verflüssigte Gase

Diese Unterklasse umfasst nicht:

- Herstellung von Metallbehältern von der üblicherweise zum Tragen und zur Verpackung von Gütern verwendeten Art, mit einem Fassungsvermögen von 300 l oder weniger (s. 25.91.0, 25.92.0)
- Herstellung von Transportbehältern und Tankaufbauten für Kraftwagen (s. 29.20.0)

25.3 Herstellung von Dampfkesseln (ohne Zentralheizungskessel)

25.30 Herstellung von Dampfkesseln (ohne Zentralheizungskessel)

25.30.0 Herstellung von Dampfkesseln (ohne Zentralheizungskessel)

Diese Unterklasse umfasst:

- Herstellung von Dampfkesseln (Dampferzeugern)
- Herstellung von Hilfsapparaten für Dampfkessel:
 - Kondensatoren, Vorwärmer, Überhitzer, Dampfsammler und Druckspeicher
- Herstellung von Kernreaktoren, außer Isotopentrennern
- Herstellung von Teilen für Dampfkesseln für Schiffe und Kraftwerke
- Herstellung von Rohrnetzen, einschließlich Weiterverarbeitung von Rohren hauptsächlich zu Druckrohren oder Druckrohrnetzen sowie damit verbundene Entwurfs- und Konstruktionsarbeiten

Diese Unterklasse umfasst nicht:

- Herstellung von Heizkörpern und -kesseln für Zentralheizungen (s. 25.21.0)
- Herstellung von Dampfturbinenanlagen (s. 28.11.0)
- Herstellung von Isotopentrennern (s. 28.99.0)
- Bau von Rohrfernleitungen und städtischen Rohrleitungen (s. 42.21.0)

25.4 Herstellung von Waffen und Munition

25.40 Herstellung von Waffen und Munition

25.40.0 Herstellung von Waffen und Munition

Diese Unterklasse umfasst:

- Herstellung von schweren Waffen (Artilleriegeschütze, Geschütze auf Selbstfahrlafetten, Raketenwerfer, Torpedorohre, schwere Maschinengewehre)
- Herstellung von Handwaffen (Pistolen und Revolver, Schrotflinten, Schnellfeuergewehre, leichte Maschinengewehre)
- Herstellung von Luftdruck- oder Gasdruckgewehren und -pistolen
- Herstellung von Kampfmunition
- Herstellung von Jagd-, Sport- oder Schutzfeuerwaffen und -Munition
- Herstellung von Sprengkörpern wie Bomben, Minen und Torpedos

Diese Unterklasse umfasst nicht:

- Herstellung von Sprengkapseln, Sprengzündern und Leuchtkugeln (s. 20.51.0)
- Herstellung von Buschmessern, Schwertern, Bajonetten usw. (s. 25.71.0)
- Herstellung von gepanzerten Fahrzeugen für Geld- oder Werttransporte (s. 29.10.2)
- Herstellung von Raumpfahrzeugen (s. 30.30.0)
- Herstellung von Panzern und sonstigen Kampffahrzeugen (s. 30.40.0)

25.5 Herstellung von Schmiede-, Press-, Zieh- und Stanzteilen, gewalzten Ringen und pulvermetallurgischen Erzeugnissen

Diese Gruppe umfasst allgemeine Tätigkeiten der Metallbearbeitung wie Schmieden oder Pressen, die üblicherweise im Lohnauftrag ausgeführt werden.

25.50 Herstellung von Schmiede-, Press-, Zieh- und Stanzteilen, gewalzten Ringen und pulvermetallurgischen Erzeugnissen

25.50.1 Herstellung von Freiformschmiedestücken

25.50.2 Herstellung von Gesenkschmiedeteilen

25.50.3 Herstellung von Kaltfließpressteilen

25.50.4 Herstellung von Press-, Zieh- und Stanzteilen

25.50.5 Herstellung von pulvermetallurgischen Erzeugnissen

Diese Unterklasse umfasst:

- Herstellung von Teile aus Metallpulver unter Druck und durch Wärmebehandlung (Sinterung)

Diese Unterklasse umfasst nicht:

- Erzeugung von Metallpulver (s. 24.1, 24.4)

25.6 Oberflächenveredlung und Wärmebehandlung; Mechanik a. n. g.

Diese Gruppe umfasst allgemeine Tätigkeiten der Metallbearbeitung wie Plattieren, Beschichten, Gravieren, Bohren, Polieren, Schweißen usw., die üblicherweise im Lohnauftrag ausgeführt werden.

25.61 Oberflächenveredlung und Wärmebehandlung

25.61.0 Oberflächenveredlung und Wärmebehandlung

Diese Unterklasse umfasst:

- Plattieren, Eloxieren usw. von Metall
- Wärmebehandlung von Metall
- Entgraten, Sandstrahlen, Kugelpolitur und Reinigen von Metallen
- Färben und Gravieren von Metall
- nichtmetallisches Beschichten von Metallen:
- Plastifizieren, Emaillieren, Lackieren usw.
- Härten und Schwabbeln von Metall

Diese Unterklasse umfasst nicht:

- Hufschmiedetätigkeiten (s. 01.62.0)
- Bedrucken von Metall (s. 18.12.0)
- Beschichten von Kunststoffen mit Metall (s. 22.29.0)
- Herstellung von Plattierungen mit Edelmetallen auf unedlen Metallen und anderen Metallen (s. 24.41.0)
- Gravieren als Sofortservice (s. 95.29.0)

25.62 Mechanik a. n. g.

25.62.0 Mechanik a. n. g.

Diese Unterklasse umfasst:

- Bohren, Drehen, Fräsen, Erodieren, Hobeln, Läppen, Räumen, Richten, Sägen, Schleifen, Schärfen, Schweißen, Stoßen usw. von metallischen Werkstücken
- Schneiden und Beschriften von Metall durch Laserstrahlen

Diese Unterklasse umfasst nicht:

- *Hufschmiedetätigkeiten (s. 01.62.0)*
- *Reparatur und Instandhaltung von Metallerzeugnissen der Abteilung 25 dieser Klassifikation (s. 33.11.0)*

25.7 Herstellung von Schneidwaren, Werkzeugen, Schlössern und Beschlägen aus unedlen Metallen

25.71 Herstellung von Schneidwaren und Bestecken aus unedlen Metallen

25.71.0 Herstellung von Schneidwaren und Bestecken aus unedlen Metallen

Diese Unterklasse umfasst:

- Herstellung von Haushaltsbesteck und -schneidwaren wie Messer, Gabeln, Löffel usw.
- Herstellung von anderen Schneidwaren und Bestecken:
 - Hackmesser und Küchenbeile
 - Rasiermesser und -klingen
 - Scheren, Haarschneide- und -scherapparate
- Herstellung von Buschmessern, Schwertern, Bajonetten usw.

Diese Unterklasse umfasst nicht:

- *Herstellung von Messern und Schneidklingen für Maschinen oder mechanische Geräte (s. 25.73.1)*
- *Herstellung von Kochgeschirr (Töpfe, Kessel) und Tafelgeschirr (Schüsseln, Platten, Teller usw.) (s. 25.99.1)*
- *Herstellung von Besteck aus Edelmetallen (s. 32.12.0)*

25.72 Herstellung von Schlössern und Beschlägen aus unedlen Metallen

25.72.0 Herstellung von Schlössern und Beschlägen aus unedlen Metallen

Diese Unterklasse umfasst:

- Herstellung von Vorhängeschlössern, Schlössern, Sicherheitsriegeln, Verschlüssen mit Schloss, Schlüsseln sowie Beschlägen und ähnlichen Waren aus unedlen Metallen für Türen von Gebäuden, Möbeln, Fahrzeugen usw.

25.73 Herstellung von Werkzeugen

25.73.1 Herstellung von Handwerkzeugen

Diese Unterklasse umfasst:

- Herstellung von Messern und Schneidklingen für Maschinen oder mechanische Geräte
- Herstellung von Handwerkzeugen wie Kneifzangen, Schraubendreher usw.

Diese Unterklasse umfasst nicht:

- Herstellung von handgeführten Werkzeugen mit Motorantrieb (s. 28.24.0)
- Herstellung von Blockformen (s. 28.91.0)

25.73.2 Herstellung von Sägen und von Maschinenwerkzeugen für die Holzbearbeitung

Diese Unterklasse umfasst:

- Herstellung von Sägen und Sägeblättern einschließlich Kreissägeblätter und Sägeketten
- Herstellung von auswechselbaren Werkzeugen zur Verwendung in auch handgeführten Werkzeugen mit Motorantrieb oder in Werkzeugmaschinen: Bohr-, Fräs-, und andere Werkzeuge für die Bearbeitung von Holz und Kunststoffen

Diese Unterklasse umfasst nicht:

- Herstellung von handgeführten Werkzeugen mit Motorantrieb (s. 28.24.0)

25.73.3 Herstellung von auswechselbaren Werkzeugen für die Metallbearbeitung a. n. g.

Diese Unterklasse umfasst:

- Herstellung von auswechselbaren Werkzeugen zur Verwendung in auch handgeführten Werkzeugen mit Motorantrieb oder in Werkzeugmaschinen: Bohr-, Stanz-, Zieh-, Fräs-, Dreh-, Reib- und Senk-, Räum-, Gewinde-, Verzahnwerkzeuge usw. für die Metallbearbeitung

Diese Unterklasse umfasst nicht:

- Herstellung von Messern und Schneidklingen für Maschinen oder mechanische Geräte (s. 25.73.1)
- Herstellung von handgeführten Werkzeugen mit Motorantrieb (s. 28.24.0)
- Herstellung von Blockformen (s. 28.91.0)

25.73.4 Herstellung von Geräten für die Landwirtschaft

Diese Unterklasse umfasst:

- Herstellung von handgeführten landwirtschaftlichen Werkzeugen ohne Motorantrieb

Diese Unterklasse umfasst nicht:

- Herstellung von handgeführten Werkzeugen mit Motorantrieb (s. 28.24.0)

25.73.5 Herstellung von sonstigen Werkzeugen

Diese Unterklasse umfasst:

- Herstellung von Presswerkzeugen
- Herstellung von Schmiedewerkzeugen: Schmieden, Ambosse usw.
- Herstellung von Formkästen und Formen (außer Blockformen)
- Herstellung von Schraubstöcken und Schraubzwingen

Diese Unterklasse umfasst nicht:

- Herstellung von handgeführten Werkzeugen mit Motorantrieb (s. 28.24.0)
- Herstellung von Blockformen (s. 28.91.0)

25.9 Herstellung von sonstigen Metallwaren

Diese Gruppe umfasst die Herstellung einer Vielzahl von Metallerzeugnissen für die verschiedensten Anwendungen im Haushalt und im kommerziellen Bereich, wie Dosen und Eimer; Nägel, Bolzen und Muttern; Hausrat aus Metall; Vorrichtungen aus Metall; Schiffsschrauben und Anker; montiertes Gleismaterial usw.

25.91 Herstellung von Fässern, Trommeln, Dosen, Eimern u. ä. Behältern aus Metall

25.91.0 Herstellung von Fässern, Trommeln, Dosen, Eimern u. ä. Behältern aus Metall

Diese Unterklasse umfasst:

- Herstellung von Fässern, Trommeln, Dosen, Eimern, Kübeln, Kisten usw. aus Metall, mit einem Fassungsvermögen von 300 l oder weniger

Diese Unterklasse umfasst nicht:

- Herstellung von Tanks und Sammelbehältern, mit einem Fassungsvermögen von mehr als 300 l (s. Gruppe 25.2)
- Herstellung von Dosen u. ä. Behältern aus Metall zum Verpacken von Nahrungsmitteln (s. 25.92.0)

25.92 Herstellung von Verpackungen und Verschlüssen aus Eisen, Stahl und NE-Metall

25.92.0 Herstellung von Verpackungen und Verschlüssen aus Eisen, Stahl und NE-Metall

Diese Unterklasse umfasst:

- Herstellung von Dosen und Kannen für Nahrungsmittel, Tuben und Schachteln
- Herstellung von Metallverschlüssen

25.93 Herstellung von Drahtwaren, Ketten und Federn

25.93.0 Herstellung von Drahtwaren, Ketten und Federn

Diese Unterklasse umfasst:

- Herstellung von Litzen, Kabeln, Seilen, geflochtenen Bändern und ähnlichen Erzeugnissen aus Metall
- Herstellung von unisolierten Metallkabeln oder isolierten, als Stromleiter ungeeigneten Kabeln
- Herstellung von umhülltem oder gefülltem Draht
- Herstellung von Erzeugnissen aus Draht:
 - Stacheldraht, Draht für Einzäunungen, Gitter, Geflechte, Gewebe usw.
 - beschichtete Elektroden für das Lichtbogenschweißen
- Herstellung von Nägeln und Stiften
- Herstellung von Federn (außer Uhrfedern):
 - Blattfedern, Schraubenfedern, Drehstabfedern
 - Federblätter
- Herstellung von Ketten außer Kraftübertragungsketten

Diese Unterklasse umfasst nicht:

- *Herstellung von Uhrfedern (s. 26.52.0)*
- *Herstellung von Kabeln und Leitungen zur Stromübertragung (s. 27.32.0)*
- *Herstellung von Kraftübertragungsketten (s. 28.15.0)*

25.94 Herstellung von Schrauben und Nieten

25.94.0 Herstellung von Schrauben und Nieten

Diese Unterklasse umfasst:

- Herstellung von Nieten, Unterlegscheiben und ähnlichen Waren ohne Gewinde
- Herstellung von Bolzen, Schrauben und Muttern und ähnlichen Erzeugnissen mit Gewinde

25.99 Herstellung von sonstigen Metallwaren a. n. g.

25.99.1 Herstellung von nicht elektrischen Haushaltsartikeln aus Metall

Diese Unterklasse umfasst:

- Herstellung von Haushaltsartikeln aus Metall:
 - Teller, Untertassen, Schüsseln, Platten usw.
 - Kochtöpfe, Bratpfannen, Kessel und anderes nicht elektrisches Tisch- oder Kochgeschirr
 - nicht elektrische, handgeführte Kleingeräte und Zubehörteile für die Küche
 - Scheuerschwämme aus Metall

Diese Unterklasse umfasst nicht:

- Herstellung von Buschmessern, Schwertern, Bajonetten usw. (s. 25.71.0)
- Herstellung von Thermoskannen und -flaschen (mit Vakuumisolierung) aus Metall (s. 25.99.3)
- Herstellung von Metallmöbeln (s. 31.01.1 und .2, 31.02.0, 31.09.9)
- Herstellung von Sportartikeln (s. 32.30.0)
- Herstellung von Spielwaren (s. 32.40.0)
- Herstellung von Vakuumisolierflaschen und andere Vakuumisolierbehälter für den persönlichen Gebrauch oder für den Haushalt (s. 32.99.0)

25.99.2 Herstellung von Panzerschränken und Tresoranlagen

Diese Unterklasse umfasst:

- Herstellung von Panzerschränken, Kassetten, Panzertüren usw.

Diese Unterklasse umfasst nicht:

- Herstellung von Metallmöbeln (s. 31.01.1 und .2, 31.02.0, 31.09.9)

25.99.3 Herstellung von Metallwaren a. n. g.

Diese Unterklasse umfasst:

- Herstellung von Bauelementen aus Zink: Regenrinnen, Firstbleche, Badewannen, Spül- und Waschbecken und ähnliche Waren
- Herstellung von Büroartikeln aus Metall (ohne Möbel)
- Herstellung von verschiedenen Metallwaren:
 - Schiffsschrauben und Flügel dafür
 - Anker
 - Glocken
 - montiertes Gleismaterial
 - Verschlüsse, Schnallen, Haken, aus Metall
 - Metalleitern
 - Schilder, einschließlich Verkehrsschilder, aus Metall
 - Gewichte für Gewichtheben
- Herstellung von Folienbeuteln
- Herstellung von Dauermagneten aus Metall
- Herstellung von Thermoskannen und -flaschen (mit Vakuumisolierung) aus Metall
- Herstellung von Orden und Ehrenzeichen sowie militärischen Rangabzeichen, aus Metall
- Herstellung von Haarwicklern, Schirmgriffen und -gestellen sowie Kämmen, aus Metall

Diese Unterklasse umfasst nicht:

- *Herstellung von Buschmessern, Schwertern, Bajonetten usw. (s. 25.71.0)*
- *Herstellung von Einkaufswagen (s. 30.99.0)*
- *Herstellung von Metallmöbeln (s. 31.01.1 und .2, 31.02.0, 31.09.9)*
- *Herstellung von Sportartikeln (s. 32.30.0)*
- *Herstellung von Spielwaren (s. 32.40.0)*
- *Herstellung von Vakuumisolierflaschen und andere Vakuumisolierbehälter für den persönlichen Gebrauch oder für den Haushalt (s. 32.99.0)*
- *Gravieren als Sofortservice (s. 95.29.0)*

26 Herstellung von Datenverarbeitungsgeräten, elektronischen und optischen Erzeugnissen

Diese Abteilung umfasst die Herstellung von Computern, peripheren Geräten, Telekommunikationsgeräten und ähnlichen elektronischen Erzeugnissen sowie von entsprechenden Produktkomponenten. Charakteristisches Merkmal der in diese Abteilung eingeordneten Herstellungsprozesse ist der Entwurf und die Anwendung von integrierten Schaltungen sowie die Anwendung hoch spezialisierter Miniaturisierungstechnologien. Diese Abteilung umfasst auch die Herstellung von Geräten der Unterhaltungselektronik, Mess-, Kontroll-, Navigations- und Steuerungsinstrumenten, Bestrahlungs- und Elektrotherapiegeräten, elektromedizinischen Geräten, optischen Instrumenten und Geräten sowie magnetischen und optischen Datenträgern.

Diese Abteilung umfasst nicht:

- *technische Fachplanung und Ingenieurdesign (s. 71.12.2)*
- *Forschung und Entwicklung im Bereich Ingenieurwissenschaften (s. 72.19.0)*

26.1 Herstellung von elektronischen Bauelementen und Leiterplatten

26.11 Herstellung von elektronischen Bauelementen

26.11.1 Herstellung von Solarzellen und Solarmodulen

Diese Unterklasse umfasst:

- Herstellung von Einzelsolarzellen und Solarmodulen zur Umwandlung der Strahlungsenergie der Sonne in elektrischen Strom durch Ausnutzung des Effekts der Fotovoltaik

Diese Unterklasse umfasst nicht:

- *Herstellung von Solarwärmekollektoren zur direkten Wärmeerzeugung (s. 28.21.1)*

26.11.9 Herstellung von sonstigen elektronischen Bauelementen

Diese Unterklasse umfasst die Herstellung von sonstigen Halbleiterbauelementen und sonstigen Bauelementen für elektronische Anwendungen.

Diese Unterklasse umfasst:

- Herstellung von elektronischen Kondensatoren
- Herstellung von elektronischen Widerständen
- Herstellung von Mikroprozessoren
- Herstellung von Elektronenröhren
- Herstellung von elektronischen Anschlüssen
- Herstellung von unbestückten Leiterplatten
- Herstellung von integrierten elektronischen Schaltungen (analog, digital oder hybrid)
- Herstellung von Dioden, Transistoren und ähnlichen diskreten Bauelementen
- Herstellung von Induktoren (z. B. Drossel, Drosselspulen, Transformatoren), für elektronische Anwendungen
- Herstellung von elektronischen Kristallen und Kristallbaugruppen
- Herstellung von Elektromagneten, Schaltern und Umformern, für elektronische Anwendungen
- Herstellung von Rohhalbleitern oder Wafers als Fertig- oder Halbfertigerzeugnisse
- Herstellung von Anzeigebauelementen (Plasma, Polymer, LCD)
- Herstellung von Leuchtdioden (LED)
- Herstellung von Drucker-, Monitor-, USB-Kabeln, Anschlüssen usw.

Diese Unterklasse umfasst nicht:

- Drucken von Chipkarten (s. 18.12.0)
- Herstellung von bestückten Leiterplatten und Schnittstellenkarten, z. B. Sound-, Grafik-, Kontroller-, Netzwerk- und Modemkarten (s. 26.12.0)
- Herstellung von Computer- oder Fernsehbildschirmen (s. 26.20.0, 26.40.0)
- Herstellung von Modems (Übertragungsgeräte) für die Telekommunikation (s. 26.30.0)
- Herstellung von Röntgenröhren und ähnlichen Bestrahlungsgeräten (s. 26.60.0)
- Herstellung von optischen Instrumenten und Geräten (s. 26.70.0)
- Herstellung von ähnlichen Geräten für elektrotechnische Anwendungen (s. Abteilung 27)
- Herstellung von Vorschaltgeräten für Leuchtstofflampen (s. 27.11.0)
- Herstellung von elektrischen Relais (s. 27.12.0)
- Herstellung von elektrischem Installationsmaterial (s. 27.33.0)
- Herstellung von Halbleiter-Wechselrichtern, -Gleichrichtern, elektrischen Kondensatoren, Widerständen und ähnlichen elektrischen Bauteilen (s. 27.90.0)

Die Herstellung von vollständigen Geräten wird in der jeweiligen Unterklasse dieser Klassifikation zugeordnet.

26.12 Herstellung von bestückten Leiterplatten

26.12.0 Herstellung von bestückten Leiterplatten

Diese Unterklasse umfasst:

- Herstellung von bestückten Leiterplatten
- Bestücken von Leiterplatten mit Bauelementen
- Herstellung von Schnittstellenkarten (z. B. Sound-, Grafik-, Kontroller-, Netzwerk- und Modemkarten)

Diese Unterklasse umfasst nicht:

- Drucken von Chipkarten (s. 18.12.0)
- Herstellung von unbestückten Leiterplatten (s. 26.11.9)

26.2 Herstellung von Datenverarbeitungsgeräten und peripheren Geräten

26.20 Herstellung von Datenverarbeitungsgeräten und peripheren Geräten

26.20.0 Herstellung von Datenverarbeitungsgeräten und peripheren Geräten

Diese Unterklasse umfasst die Herstellung und/oder den Zusammenbau von Datenverarbeitungsgeräten, beispielsweise Mainframe-Computern, Desktop-Computern, Laptops und Servern sowie von peripheren Geräten, z. B. Datenspeichern sowie Ein- und Ausgabegeräten (Drucker, Monitore, Tastaturen). Datenverarbeitungsgeräte können in analoger, digitaler oder hybrider Funktionsweise hergestellt werden. Die am häufigsten vorkommenden digitalen Datenverarbeitungsgeräte weisen die nachfolgenden Merkmale auf: (1) Sie können das Verarbeitungsprogramm/die Programme und die für die unmittelbare Ausführung des Programms erforderlichen Daten speichern; (2) sie können unter Berücksichtigung der Nutzeranforderungen programmiert werden; (3) sie führen die vom Nutzer festgelegten arithmetischen Berechnungen aus und (4) sie führen selbstständig ein Verarbeitungsprogramm aus, bei dessen Ausführung logische Operationen anzuwenden sind. Analoge Datenverarbeitungsgeräte sind in der Lage, mathematische Modelle zu simulieren und enthalten als Mindestkonfiguration analoge Steuer- und Programmier-elemente.

Diese Unterklasse umfasst:

- Herstellung von Desktop-Computern
- Herstellung von Laptop-Computern
- Herstellung von Mainframe-Computern
- Herstellung von Handcomputern (z. B. PDA)
- Herstellung von Magnetplatteneinheiten, Flash-Speichern und anderen Speichergeräten
- Herstellung optischer CD- und DV-Laufwerke (CD-RW, CD-ROM, DVD-ROM, DVD-RW)
- Herstellung von Computerdruckern
- Herstellung von Computerbildschirmen
- Herstellung von Computertastaturen
- Herstellung von Computermäusen, Joysticks und Trackballs
- Herstellung von Servern
- Herstellung von Scannern einschließlich Strichcodescanner
- Herstellung von Chipkartenlesern
- Herstellung von "Virtual-Reality"-Helmen
- Herstellung von Projektoren (Videobeamer)
- Herstellung von Computerterminals wie Geldausgabeautomaten oder nicht mechanisch betriebene POS-("Point-of-Sale")Terminals
- Herstellung von Multifunktionsbürogeräten mit mindestens einer der folgenden Funktionen: Drucken, Scannen, Kopieren, Faxen

Diese Unterklasse umfasst nicht:

- *Vervielfältigung von bespielten Ton-, Bild und Datenträgern (s. 18.20.0)*
- *Herstellung von elektronischen Bauelementen und Baugruppen für Computer und Peripheriegeräte (s. Gruppe 26.1)*
- *Herstellung von internen/externen Computer-Modems (s. 26.12.0)*
- *Herstellung von Schnittstellenkarten, Modulen und Baugruppen (s. 26.12.0)*
- *Herstellung von bestückten Leiterplatten (s. 26.12.0)*
- *Herstellung von Modems (Übertragungsgeräte) für die Telekommunikation (s. 26.30.0)*
- *Herstellung von Datenübertragungseinrichtungen wie Router, Brücken und Gateways (s. 26.30.0)*
- *Herstellung von Geräten der Unterhaltungselektronik wie CD- und DVD-Abspielgeräten (s. 26.40.0)*
- *Herstellung von Fernsehbildschirmen (s. 26.40.0)*
- *Herstellung von Videospielgeräten (s. 26.40.0)*
- *Herstellung von unbespielten optischen und magnetischen Datenträgern für Computer oder andere Geräte (s. 26.80.0)*

26.3 Herstellung von Geräten und Einrichtungen der Telekommunikationstechnik

26.30 Herstellung von Geräten und Einrichtungen der Telekommunikationstechnik

26.30.0 Herstellung von Geräten und Einrichtungen der Telekommunikationstechnik

Diese Unterklasse umfasst die Herstellung von Telefon- und Datenkommunikationsgeräten mit einer kabelgestützten oder kabellosen Signalübertragung wie Geräte für Hörfunk- und Fernsehsendeinrichtungen und für die leitungsgebundene und die leitungslose Kommunikation.

Diese Unterklasse umfasst:

- Herstellung von Telefon- und Faxgeräten, einschließlich Anrufbeantworter
- Herstellung von schnurlosen Telefongeräten
- Herstellung von Mobiltelefonen
- Herstellung von Funkrufempfängern
- Herstellung von Telefonvermittlungseinrichtungen
- Herstellung von Nebenstellenanlagen (PBX-Anlagen)
- Herstellung von Datenübertragungseinrichtungen wie Router, Brücken und Gateways
- Herstellung von Sende- und Empfangsantennen
- Herstellung von Kabel-TV-Geräten
- Herstellung von Studio- und Sendegegeräten für den Hör- und Fernsehfunk, einschließlich Fernsehkameras
- Herstellung von Modems (Übertragungsgeräte) für die Telekommunikation
- Herstellung von Einbruchs- oder Diebstahlalarmgeräten und Feuermeldern, bei denen ein Signal an die Kontrollstation übertragen wird
- Herstellung von Rundfunk- und Fernsehsendegegeräten
- Herstellung von Infrarot-Kommunikationsgeräten (z. B. Fernbedienungsgeräte)

Diese Unterklasse umfasst nicht:

- *Herstellung von elektronischen Bauelementen und Baugruppen für Kommunikationsgeräte, darunter interne/externe Computer-Modems (s. 26.12.0)*
- *Herstellung von bestückten Leiterplatten (s. 26.12.0)*
- *Herstellung von Datenverarbeitungsgeräten und peripheren Geräten (s. 26.20.0)*
- *Herstellung von Multifunktionsbürogeräten mit mindestens einer der folgenden Funktionen: Drucken, Scannen, Kopieren, Faxen (s. 26.20.0)*
- *Herstellung von Geräten der Unterhaltungselektronik (s. 26.40.0)*
- *Herstellung von GPS-Geräten (s. 26.51.1)*
- *Herstellung von elektronischen Anzeigetafeln (s. 27.90.0)*
- *Herstellung von Verkehrssignalanlagen, z. B. Verkehrsampeln (s. 27.90.0)*

26.4 Herstellung von Geräten der Unterhaltungselektronik

26.40 Herstellung von Geräten der Unterhaltungselektronik

26.40.0 Herstellung von Geräten der Unterhaltungselektronik

Diese Unterklasse umfasst die Herstellung von elektronischen Audio- und Videogeräten für den Haushalt und für Fahrzeuge, von Beschallungssystemen und Verstärkergeräten für Musikinstrumente.

Diese Unterklasse umfasst:

- Herstellung von Videorecordern und -vervielfältigungsgeräten
- Herstellung von Fernsehempfangsgeräten
- Herstellung von Fernsehbildschirmen und -anzeigen
- Herstellung von Tonaufnahmegeräten und -vervielfältigungssystemen
- Herstellung von Stereoanlagen
- Herstellung von Hörfunkempfangsgeräten
- Herstellung von Lautsprechersystemen
- Herstellung von Amateur-Videokameras
- Herstellung von Musikboxen
- Herstellung von Verstärkern für Musikinstrumente und Beschallungssysteme
- Herstellung von Mikrofonen
- Herstellung von CD- und DVD-Abspielgeräten
- Herstellung von Karaokegeräten
- Herstellung von Kopfhörern (z. B. Radio-, Stereo- oder Computerkopfhörer)
- Herstellung von Videospielgeräten

Diese Unterklasse umfasst nicht:

- *Vervielfältigung von bespielten Ton-, Bild und Datenträgern (s. 18.20.0)*
- *Herstellung von Computer-Peripheriegeräten und -Bildschirmen (s. 26.20.0)*
- *Herstellung von Telefonanrufbeantwortern (s. 26.30.0)*
- *Herstellung von Funkrufgeräten (s. 26.30.0)*
- *Herstellung von Fernbedienungsgeräten mit Funk- und Infrarottechnik (s. 26.30.0)*
- *Herstellung von Studio-Sendegeräten, wie Wiedergabegeräte, Sende- und Empfangsantennen, kommerzielle Videokameras (s. 26.30.0)*
- *Herstellung von Antennen (s. 26.30.0)*
- *Herstellung von Digitalkameras (s. 26.70.0)*
- *Herstellung von elektronischen Spielen mit fest installierter (nicht austauschbarer) Software (s. 32.40.0)*

26.5 Herstellung von Mess-, Kontroll-, Navigations- u. ä. Instrumenten und Vorrichtungen; Herstellung von Uhren

Diese Gruppe umfasst die Herstellung von Mess-, Kontroll-, Navigations- und Steuerungsinstrumenten und -vorrichtungen für verschiedene industrielle und nicht industrielle Anwendungszwecke, darunter Zeitmessgeräte wie Uhren.

26.51 Herstellung von Mess-, Kontroll-, Navigations- u. ä. Instrumenten und Vorrichtungen

Diese Klasse umfasst die Herstellung der folgenden Geräte: Such-, Navigations-, Streckenführungs-, aeronautische und nautische Systeme und Instrumente, selbsttätige Steuerungs- und Regelungstechnik für Geräte wie Heizung, Klimaanlage, Kühlsysteme, ferner Instrumente und Geräte zur Messung, Anzeige, Aufzeichnung, Übertragung und Steuerung der Temperatur, der Feuchtigkeit, des Luftdrucks, des Unterdrucks, der Verbrennung, des Durchflusses, der Höhe, der Viskosität, der Dichte, des Säuregehalts, der Konzentration und der Rotation; summierende Messgeräte und Zähleinrichtungen; Instrumente und Instrumentsysteme für die Laboranalyse der chemischen oder physikalischen Zusammensetzung oder Konzentration von Proben fester, flüssiger, gasförmiger oder gemischter Stoffe, sonstige Mess- und Prüfinstrumente und ihre Teile.

26.51.1 Herstellung von elektrischen Mess-, Kontroll-, Navigations- u. ä. Instrumenten und Vorrichtungen

Diese Unterklasse umfasst:

- Herstellung von elektrischen und elektronischen Instrumenten für Flugzeugtriebwerke
- Herstellung von elektrischen und elektronischen Geräten für die Kraftfahrzeugabgasprüfung
- Herstellung von elektrischen und elektronischen meteorologischen Instrumenten
- Herstellung von elektrischen und elektronischen Geräten zur Prüfung und Kontrolle von physikalischen Eigenschaften
- Herstellung von Lügendetektoren
- Herstellung von elektrischen und elektronischen Strahlungsdetektoren und Instrumenten zur Überwachung von Strahlungen
- Herstellung von elektrischen und elektronischen geodätischen Instrumenten
- Herstellung von elektrischen und elektronischen Feuchtigkeitsreglern
- Herstellung von elektrischen und elektronischen Temperatur-Grenzwertreglern
- Herstellung von elektrischen und elektronischen Flammen- und Brennerreglern
- Herstellung von elektrischen und elektronischen Spektrometern
- Herstellung von elektrischen und elektronischen Verbrauchsmessgeräten (z. B. für Wasser, Gas, Strom)
- Herstellung von elektrischen und elektronischen Durchflussmessern und Zähleinrichtungen
- Herstellung von elektrischen und elektronischen Handzählern

- Herstellung von elektrischen und elektronischen Minensuchgeräten, Signalgeneratoren, Metalldetektoren
- Herstellung von elektrischen und elektronischen Such-, Detektions-, Navigations-, aeronautischen und nautischen Geräten, einschließlich Sonarbojen
- Herstellung von Radargeräten
- Herstellung von Satellitenpositionsbestimmungsgeräten (GPS-Geräten)
- Herstellung von elektrischen und elektronischen Messgeräten für den Umweltschutz und automatischen Geräteregelevorrichtungen
- Herstellung von elektrischen und elektronischen Mess- und Aufzeichnungsgeräten (z. B. Flugschreiber)
- Herstellung von elektrischen und elektronischen Bewegungsmeldern
- Herstellung von elektrischen und elektronischen Geräten zur Laboranalyse (z. B. Blutanalysegeräte)
- Herstellung von elektrischen und elektronischen Laborwaagen, Inkubatoren und sonstigen Mess- und Prüfgeräten für Laborzwecke

Diese Unterklasse umfasst nicht:

- Herstellung von Telefonanrufbeantwortern (s. 26.30.0)
- Herstellung von Bestrahlungsgeräten (s. 26.60.0)
- Herstellung von optischen Positionsbestimmungsgeräten (s. 26.70.0)
- Herstellung von Diktiergeräten (s. 28.23.0)
- Herstellung von Wiegevorrichtungen (mit Ausnahme von Laborwaagen), Wasserwaagen, Messbändern usw. (s. 28.29.0)
- Herstellung von medizinischen Thermometern (s. 32.50.1)
- Installation von industriellen Prozesssteuerungseinrichtungen (s. 33.20.0)
- Herstellung von einfachen mechanischen Messgeräten (z. B. Messbänder, Schieblehren) - siehe Herstellungsklasse in Übereinstimmung mit dem hauptsächlich verwendeten Material

26.51.2 Herstellung von nicht elektrischen Mess-, Kontroll-, Navigations- u. ä. Instrumenten und Vorrichtungen

Diese Unterklasse umfasst:

- Herstellung von nicht elektrischen Instrumenten für Flugzeugtriebwerke
- Herstellung von nicht elektrischen Geräten für die Kraftfahrzeugabgasprüfung
- Herstellung von nicht elektrischen meteorologischen Instrumenten
- Herstellung von nicht elektrischen Geräten zur Prüfung und Kontrolle von physikalischen Eigenschaften
- Herstellung von nicht elektrischen Strahlungsdetektoren und Instrumenten zur Überwachung von Strahlungen
- Herstellung von nicht elektrischen geodätischen Instrumenten
- Herstellung von Flüssigkeits- und Bimetallthermometern (mit Ausnahme von medizinischen Thermometern)
- Herstellung von nicht elektrischen Feuchtigkeitsreglern
- Herstellung von nicht elektrischen Temperatur-Grenzwertreglern
- Herstellung von nicht elektrischen Flammen- und Brennerreglern
- Herstellung von nicht elektrischen Spektrometern
- Herstellung von pneumatischen Messgeräten
- Herstellung von nicht elektrischen Verbrauchsmessgeräten (z. B. für Wasser, Gas, Strom)
- Herstellung von nicht elektrischen Durchflussmessern und Zähleinrichtungen
- Herstellung von nicht elektrischen Handzählern
- Herstellung von nicht elektrischen Such-, Detektions-, Navigations-, aeronautischen und nautischen Geräten
- Herstellung von nicht elektrischen Messgeräten für den Umweltschutz und automatischen Geräteregelevorrichtungen
- Herstellung von nicht elektrischen Mess- und Aufzeichnungsgeräten (z. B. Flugschreiber)
- Herstellung von nicht elektrischen Bewegungsmeldern
- Herstellung von nicht elektrischen Geräten zur Laboranalyse (z. B. Blutanalysegeräte)
- Herstellung von nicht elektrischen Laborwaagen, Inkubatoren und sonstigen Mess- und Prüfgeräten für Laborzwecke

Diese Unterklasse umfasst nicht:

- Herstellung von Telefonanrufbeantwortern (s. 26.30.0)
- Herstellung von Bestrahlungsgeräten (s. 26.60.0)
- Herstellung von optischen Positionsbestimmungsgeräten (s. 26.70.0)
- Herstellung von Diktiergeräten (s. 28.23.0)
- Herstellung von Wiegevorrichtungen (mit Ausnahme von Laborwaagen), Wasserwaagen, Messbändern usw. (s. 28.29.0)
- Herstellung von medizinischen Thermometern (s. 32.50.1)
- Installation von industriellen Prozesssteuerungseinrichtungen (s. 33.20.0)
- Herstellung von einfachen mechanischen Messgeräten (z. B. Messbänder, Schieblehren) - siehe Herstellungsklasse in Übereinstimmung mit dem hauptsächlich verwendeten Material

26.51.3 Herstellung von Prüfmaschinen

Diese Unterklasse umfasst:

- Herstellung von Material- und Bauteilprüfmaschinen (z. B. zur Prüfung von Zugfestigkeit, Härte, Druckfestigkeit, Dichtigkeit)
- Herstellung von Prüfständen für die Funktions- und Dauerprüfung

Diese Unterklasse umfasst nicht:

- Herstellung von Auswuchtmaschinen (s. 28.99.0)
- Installation von industriellen Prozesssteuerungseinrichtungen (s. 33.20.0)
- Herstellung von einfachen mechanischen Messgeräten (z. B. Messbänder, Schieblehren) - siehe Herstellungsklasse in Übereinstimmung mit dem hauptsächlich verwendeten Material

26.52 Herstellung von Uhren

26.52.0 Herstellung von Uhren

Diese Unterklasse umfasst:

- Herstellung von Klein- und Großuhren aller Art einschließlich Armaturbrettuhr
- Herstellung von Gehäusen für Klein- und Großuhren, einschließlich Gehäusen aus Edelmetallen
- Herstellung von Zeiterfassungsgeräten und Geräten für das Messen, Aufzeichnen und die sonstige Anzeige von Zeitabständen mit Uhrwerk oder Synchronmotor, z. B.:
 - Parkuhren
 - Stechuhren
 - Datums-/Uhrzeitstempeln
 - Zeitschaltuhren
- Herstellung von Zeitschaltern und anderen Zeitauslösern mit Uhrwerk oder Synchronmotor, wie Zeitschlösser
- Herstellung von Bauteilen für Uhren und Uhrwerke:
 - Uhrwerke aller Art für Klein- und Großuhren
 - Federn, Steine, Zifferblätter, Zeiger, Brücken und sonstige Teile

Diese Unterklasse umfasst nicht:

- Herstellung nicht metallischer Uhrbänder (Stoff, Leder, Kunststoff) (s. 15.12.0)
- Herstellung von Uhrbändern aus Edelmetallen (s. 32.12.0)
- Herstellung von Uhrbändern aus unedlen Metallen (s. 32.13.0)

26.6 Herstellung von Bestrahlungs- und Elektrotherapiegeräten und elektromedizinischen Geräten

26.60 Herstellung von Bestrahlungs- und Elektrotherapiegeräten und elektromedizinischen Geräten

26.60.0 Herstellung von Bestrahlungs- und Elektrotherapiegeräten und elektromedizinischen Geräten

Diese Unterklasse umfasst:

- Herstellung von Bestrahlungsgeräten und -röhren für die Anwendung in Industrie, medizinischer Diagnostik und Therapie, Forschung, Wissenschaft:
- Geräte, die Beta-, Gamma-, Röntgenstrahlen verwenden, und sonstige Bestrahlungsgeräte
- Herstellung von Computertomografen
- Herstellung von Positron-Emissionstomografen
- Herstellung von Magnetresonanztomografiegeräten
- Herstellung von medizinischen Ultraschallgeräten
- Herstellung von Elektrokardiografen
- Herstellung von Elektroendoskopiegeräten
- Herstellung von medizinischen Lasergeräten
- Herstellung von Herzschrittmachern
- Herstellung von Hörgeräten
- Herstellung von Apparaten zur Bestrahlung von Milch oder anderen Nahrungsmitteln

Diese Unterklasse umfasst nicht:

- Herstellung von Sonnenbänken (s. 28.99.0)

26.7 Herstellung von optischen und fotografischen Instrumenten und Geräten

26.70 Herstellung von optischen und fotografischen Instrumenten und Geräten

26.70.0 Herstellung von optischen und fotografischen Instrumenten und Geräten

Diese Unterklasse umfasst die Herstellung von optischen Instrumenten und Linsen, beispielsweise von Ferngläsern, Mikroskopen (ohne Elektronen- oder Feldionenmikroskope), Teleskopen, Prismen und Linsen (ohne augenoptische Gläser); das Beschichten oder Polieren von Linsen (ohne augenoptische Anwendungen); das Einsetzen von Linsen (ohne augenoptische Anwendungen) sowie die Herstellung fotografischer Ausrüstung wie Fotoapparate und Beleuchtungsmesser.

Diese Unterklasse umfasst:

- Herstellung von optischen Spiegeln
- Herstellung von optischen Zielvorrichtungen
- Herstellung von optischen Positionsbestimmungsgeräten
- Herstellung von optischen Vergrößerungsgeräten
- Herstellung von optischen feinmechanischen Werkzeugen
- Herstellung von optischen Vergleichsgeräten
- Herstellung von analogen und digitalen Kameras
- Herstellung von Film- und Diaprojektoren
- Herstellung von Tageslichtprojektoren
- Herstellung von optischen Instrumenten und Geräten zum Messen und Prüfen (z. B. Feuerüberwachungsanlagen, fotografische Lichtmessgeräte, Entfernungsmesser)
- Herstellung von Linsen, optischen Mikroskopen, Ferngläsern und Teleskopen
- Herstellung von Laseranlagen

Diese Unterklasse umfasst nicht:

- *Herstellung von Projektoren (Videobeamern) (s. 26.20.0)*
- *Herstellung von kommerziellen Fernseh- und Videokameras (s. 26.30.0)*
- *Herstellung von Amateur-Videokameras (s. 26.40.0)*
- *Herstellung von vollständigen Geräten mit Laserkomponenten; diese werden nach der Einordnung des Gerätetyps klassifiziert (z. B. medizinische Lasergeräte (s. 26.60.0))*
- *Herstellung von Fotokopiergeräten (s. 28.23.0)*
- *Herstellung von augenoptischen Erzeugnissen (s. 32.50.1)*
- *Tätigkeiten von Augenoptikern (s. 47.78.1)*

26.8 Herstellung von magnetischen und optischen Datenträgern

26.80 Herstellung von magnetischen und optischen Datenträgern

26.80.0 Herstellung von magnetischen und optischen Datenträgern

Diese Unterklasse umfasst:

- Herstellung von unbespielten magnetischen Ton- und Videobändern
- Herstellung von unbespielten magnetischen Ton- und Videobandkassetten
- Herstellung von unbespielten Disketten
- Herstellung von unbespielten Bildplatten
- Herstellung von Festplatten-Datenträgern

Diese Unterklasse umfasst nicht:

- Vervielfältigung von bespielten Ton-, Bild- und Datenträgern (s. 18.20.0)

27 Herstellung von elektrischen Ausrüstungen

Diese Abteilung umfasst die Herstellung von Produkten, die Elektrizität erzeugen, verteilen und verwenden. Diese Abteilung umfasst ferner die Herstellung elektrischer Beleuchtungs- und Signalgeräte sowie elektrischer Haushaltsgeräte.

Diese Abteilung umfasst nicht:

- Herstellung von elektronischen Erzeugnissen (s. Abteilung 26)

27.1 Herstellung von Elektromotoren, Generatoren, Transformatoren, Elektrizitätsverteilungs- und schalteneinrichtungen

Diese Gruppe umfasst die Herstellung von Elektrizitätserzeugungs- und -verteilungseinrichtungen und Transformatoren, Elektromotoren, Generatoren und Motor-Generator-Aggregaten.

27.11 Herstellung von Elektromotoren, Generatoren und Transformatoren

27.11.0 Herstellung von Elektromotoren, Generatoren und Transformatoren

Diese Unterklasse umfasst die Herstellung von Elektromotoren und Transformatoren: Wechselstrom-, Gleichstrom- und Allstromgeräte.

Diese Unterklasse umfasst:

- Herstellung von Elektromotoren (mit Ausnahme von Anlassermotoren für Kolbenverbrennungsmotoren)
- Herstellung von elektrischen Verteilungstransformatoren
- Herstellung von Transformatoren für Lichtbogenschweißen
- Herstellung von Vorschaltgeräten (Transformatoren) für Leuchtstofflampen
- Herstellung von Umspanntransformatoren für Stromverteilungsnetze
- Herstellung von Übertragungs- und Verteilungsspannungsreglern
- Herstellung von Stromgeneratoren (mit Ausnahme von Lichtmaschinen für Kolbenverbrennungsmotoren)
- Herstellung von Motor-Generator-Aggregaten (außer Turbinen-Generator-Aggregaten)
- werkseitige Neuwicklung von Spulen für Elektromotoren

Diese Unterklasse umfasst nicht:

- Herstellung von elektronischen Transformatoren und Schaltern (s. 26.11.9)
- Herstellung von elektrischen Löt- und Schweißgeräten (s. 27.90.0)
- Herstellung von Halbleiter-Wechselrichtern, -Gleichrichtern und -Umformern (s. 27.90.0)
- Herstellung von Turbinen (ohne Motoren für Luft- und Straßenfahrzeuge) sowie Turbinen-Generator-Aggregaten (s. 28.11.0)
- Herstellung von Anlassermotoren und Generatoren (Lichtmaschinen) für Kolbenverbrennungsmotoren (s. 29.31.0)

27.12 Herstellung von Elektrizitätsverteilungs- und -schalteinrichtungen

27.12.0 Herstellung von Elektrizitätsverteilungs- und -schalteinrichtungen

Diese Unterklasse umfasst:

- Herstellung von Leistungsschaltern
- Herstellung von Überspannungsableitern (für Verteilernetzspannungen)
- Herstellung von Apparaten für die Stromverteilung
- Herstellung von elektrischen Relais
- Herstellung von Leitungen für elektrische Schalttafeln
- Herstellung von elektrischen Sicherungen
- Herstellung von Stromschaltergeräten
- Herstellung von elektrischen Schaltern (außer Druck- und Druckknopfschaltern, elektromagnetischen Schaltern, Schnapp- und Kippschalter)
- Herstellung von Kraftmaschinen-Generator-Aggregaten

Diese Unterklasse umfasst nicht:

- Herstellung von elektronischen Schaltern u. a. elektronischen Bauelementen (s. 26.11.1 und .9)
- Herstellung von elektrischen Messgeräten für den Umweltschutz und industrielle Prozesssteuerungsanlagen (s. 26.51.1)
- Herstellung von Schaltern für elektrische Stromkreise, wie Druckknopf- und Schnappschalter (s. 27.33.0)
- Herstellung von Halbleiter-Wechselrichtern, -Gleichrichtern, elektrischen Kondensatoren, Widerständen und ähnlichen Bauteilen (s. 27.90.0)

27.2 Herstellung von Batterien und Akkumulatoren

27.20 Herstellung von Batterien und Akkumulatoren

27.20.0 Herstellung von Batterien und Akkumulatoren

Diese Unterklasse umfasst die Herstellung von nicht wieder aufladbaren und von wieder aufladbaren Batterien und Akkumulatoren.

Diese Unterklasse umfasst:

- Herstellung von Primärelementen und Primärbatterien:
 - Primärelemente, die Mangandioxid, Quecksilberdioxid, Silberoxid usw. enthalten
- Herstellung von elektrischen Akkumulatoren und Teilen davon:
 - Separatoren, Gehäuse, Abdeckungen
- Herstellung von Bleibatterien
- Herstellung von Nickel-Cadmium-Batterien
- Herstellung von NiMH-Batterien
- Herstellung von Lithium-Batterien
- Herstellung von Trockenzellenbatterien
- Herstellung von Nasszellenbatterien

27.3 Herstellung von Kabeln und elektrischem Installationsmaterial

Diese Gruppe umfasst die Herstellung von stromführendem und nicht stromführendem Installationsmaterial, unabhängig davon, aus welchem Material es hergestellt wird, für die Installation von Stromkreisen. Diese Gruppe umfasst auch die Isolierung von Drähten und die Herstellung von Glasfaserkabeln.

27.31 Herstellung von Glasfaserkabeln

27.31.0 Herstellung von Glasfaserkabeln

Diese Unterklasse umfasst:

- Herstellung von Lichtleitfaserkabeln für die Datenübertragung und die Direktübertragung von Bildern

Diese Unterklasse umfasst nicht:

- Herstellung von Glasfasern oder Litzen (s. 23.14.0)
- Herstellung von Lichtleitfaserkabeln oder von Installationsmaterial mit Anschlüssen oder anderen Vorrichtungen (Zuordnung je nach vorgesehenem Einsatzbereich, z. B. 26.11.9)

27.32 Herstellung von sonstigen elektronischen und elektrischen Drähten und Kabeln

27.32.0 Herstellung von sonstigen elektronischen und elektrischen Drähten und Kabeln

Diese Unterklasse umfasst:

- Herstellung von isolierten Elektrokabeln, -leitungen und -drähten aus Stahl, Kupfer oder Aluminium

Diese Unterklasse umfasst nicht:

- Herstellung von gezogenem Draht (s. 24.34.0, 24.41.0, 24.42.0, 24.43.0, 24.44.0 und 24.45.0)
- Herstellung von Computer-, Drucker- und USB-Kabeln und ähnlichen Kabeln (s. 26.11.9)
- Herstellung von Verlängerungskabeln aus zugekauftem isoliertem Draht (s. 27.90.0)
- Herstellung von Elektrokabeln, isoliert, mit Anschlüssen (s. 27.90.0)
- Herstellung von Zündkabeln und anderen Kabeln für Landfahrzeuge, Schiffe und Flugzeuge (s. 29.31.0)

27.33 Herstellung von elektrischem Installationsmaterial

27.33.0 Herstellung von elektrischem Installationsmaterial

Diese Unterklasse umfasst die Herstellung von stromführendem und von nicht stromführendem Installationsmaterial, unabhängig davon, aus welchem Material es hergestellt wird, für die Installation von elektrischen Stromkreisen.

Diese Unterklasse umfasst:

- Herstellung von Stromschienen, elektrischen Leitern (ohne solche für Schaltanlagen)
- Herstellung von FI-Schutzschaltern
- Herstellung von Lampenfassungen
- Herstellung von Blitzschutzeinrichtungen und -spulen
- Herstellung von Schaltern für Stromkreise (z. B. Druck-, Druckknopf-, Schnapp- und Kippschalter)
- Herstellung von Steckdosen
- Herstellung von Kästen für die Installation von Stromkreisen (z. B. Anschlusskästen, Verteilungskästen, Schaltkästen)
- Herstellung von Isolierrohren und Rohrverbindungsstücken
- Herstellung von Bauelementen aus Metall für Strommasten und -leitungen
- Herstellung von nicht stromführendem Installationsmaterial aus Kunststoff einschließlich Anschlusskästen aus Kunststoff, Frontplatten u. Ä. sowie von Bauelementen aus Kunststoff für Überlandleitungen und von Schalterabdeckungen

Diese Unterklasse umfasst nicht:

- Herstellung von Isolierteilen aus Kunststoffen (s. 22.29.0)
- Herstellung von Isolatoren und Isolierteilen aus Glas (s. 23.19.0)
- Herstellung von Isolatoren und Isolierteilen aus keramischen Stoffen (s. 23.43.0)
- Herstellung von elektronischen Anschlüssen, Steckdosen, Schaltern u. a. elektronischen Bauelementen (s. 26.11.1 und .9)

27.4 Herstellung von elektrischen Lampen und Leuchten

27.40 Herstellung von elektrischen Lampen und Leuchten

27.40.0 Herstellung von elektrischen Lampen und Leuchten

Diese Unterklasse umfasst die Herstellung von Glühlampen und Leuchtröhren und Teilen davon (ohne Glasrohlinge für Glühlampen) sowie die Herstellung von Beleuchtungskörpern und Teilen davon (ohne stromführendes elektrisches Installationsmaterial).

Diese Unterklasse umfasst:

- Herstellung von Entladungslampen, Glühlampen, Leuchtstofflampen, Ultraviolettlampen, Infrarotlampen und anderen Lampen und Beleuchtungskörpern
- Herstellung von Decken- und Wandleuchten
- Herstellung von Kronleuchtern
- Herstellung von Tischleuchten
- Herstellung von Taschenleuchten
- Herstellung von Weihnachtsbaum-Lichterketten
- Herstellung von Elektrokaminen
- Herstellung von Blitzlichtgeräten
- Herstellung von elektrischen Insektenlampen
- Herstellung von Scheinwerfern
- Herstellung von Straßenbeleuchtung (ohne Verkehrsampeln)
- Herstellung von Fahrzeugbeleuchtungen (z. B. für Kraftfahrzeuge, Flugzeuge, Schiffe)
- Herstellung von Reklameleuchten, Leuchtschildern, beleuchteten Namensschildern und dergleichen
- Herstellung von Laternen (z. B. Karbid-, Gas-, Benzin-, Petroleum- und elektrische Laternen)
- Herstellung von nichtelektrischen Lampen und Leuchten

Diese Unterklasse umfasst nicht:

- Herstellung von Beleuchtungszubehör aus Kunststoffen (s. 22.29.0)
- Herstellung von Glaswaren und Teilen aus Glas für Lampen und Leuchten (s. 23.19.0)
- Herstellung von stromführendem Installationsmaterial für Beleuchtungskörper (s. 27.33.0)
- Herstellung von Decken- oder Badezimmerventilatoren mit integrierten Beleuchtungskörpern (s. 27.51.0)
- Herstellung von elektrischen Signaleinrichtungen wie Verkehrsampeln und Signaleinrichtungen für Fußgänger (s. 27.90.0)
- Herstellung von elektrischen Zeichen und Schildern (s. 27.90.0)

27.5 Herstellung von Haushaltsgeräten

Diese Gruppe umfasst die Herstellung von elektrischen Klein- und Haushaltsgeräten, Haushaltsventilatoren, Haushaltsstaubsaugern, elektrischen Bodenpflegemaschinen für den Haushalt, Haushaltskochgeräten, Wäschepflegegeräten für den Haushalt, Haushaltskühlschränken, Gefrierschränken und Kühltruhen und sonstigen elektrischen oder nicht elektrischen Haushaltsgeräten wie Geschirrspülmaschinen, Warmwasserbereiter und Mülltrennsysteme. Diese Gruppe umfasst die Herstellung von Geräten, die mit Strom, Gas oder durch eine andere Energiequelle betrieben werden.

27.51 Herstellung von elektrischen Haushaltsgeräten

27.51.0 Herstellung von elektrischen Haushaltsgeräten

Diese Unterklasse umfasst:

– Herstellung von elektrischen Haushaltsgeräten:

- Kühlschränke
- Gefrierschränke, Tiefkühltruhen
- Geschirrspülmaschinen
- Waschmaschinen und Wäschetrockner
- Staubsauger
- Bohnengeräte
- Abfallzerkleinerer
- Lebensmittelzerkleinerungs- und -mischgeräte, Saftpressen
- Dosenöffner
- Elektrorasierer, elektrische Zahnbürsten und andere elektrische Körperpflegegeräte
- Messerschleifmaschinen
- Abluft- und Dunstabzugshauben
- Herstellung von elektrothermischen Haushaltsgeräten:
- Elektrische Warmwasserbereiter
- Heizdecken
- elektrische Haartrockner, Käämme, Bürsten, Lockenwickler
- elektrische Bügeleisen
- Raumheizgeräte und Haushaltsventilatoren, tragbar
- Elektroherde
- Mikrowellenherde
- Kocher, Warmhalteplatten
- Toaster
- Kaffee- oder Teemaschinen
- elektrische Bratpfannen, Röst- und Grillgeräte
- elektrische Heizwiderstände

Diese Unterklasse umfasst nicht:

- *Herstellung von kommerziellen Kühl- und Gefriergeräten, Klimageräten, Hallenentlüftungssystemen, ortsfesten elektrischen Raumheizgeräten sowie kommerziellen Belüftungs- und Abluftgebläsen, kommerziellen Kochgeräten, Ausrüstung für Wäschereien, chemische Reinigungen und zum Bügeln; Herstellung von Staubsaugern für Gewerbe, Industrie und Büros (s. Abteilung 28)*
- *Herstellung von Haushaltsnäähmaschinen (s. 28.94.0)*
- *Einbau von Zentralstaubsauganlagen (s. 43.29.9)*

27.52 Herstellung von nicht elektrischen Haushaltsgeräten

27.52.0 Herstellung von nichtelektrischen Haushaltsgeräten

Diese Unterklasse umfasst:

– Herstellung von nicht elektrischen Koch- und Heizgeräten für den Haushalt:

- nicht elektrische Raumheizkörper, Küchenherde, Feuerroste, Öfen, Warmwasserbereiter, Kochgeräte und Warmhalteplatten

Diese Unterklasse umfasst nicht:

- Herstellung von Solarwärmekollektoren (s. 28.21.1)

27.9 Herstellung von sonstigen elektrischen Ausrüstungen und Geräten a. n. g.

27.90 Herstellung von sonstigen elektrischen Ausrüstungen und Geräten a. n. g.

27.90.0 Herstellung von sonstigen elektrischen Ausrüstungen und Geräten a. n. g.

Diese Unterklasse umfasst die Herstellung von verschiedenen anderen elektrischen Geräten und Vorrichtungen außer Motoren, Generatoren, Transformatoren, Batterien und Akkumulatoren, elektrischem Installationsmaterial, Beleuchtungen und Haushaltsgeräten.

Diese Unterklasse umfasst:

- Herstellung von Akku-Ladegeräten, transistoriert
- Herstellung von elektrisch betätigten Türöffnungs- und Schließvorrichtungen
- Herstellung von elektrischen Klingeln
- Herstellung von Sirenen
- Herstellung von Verlängerungskabeln aus zugekauftem isoliertem Draht
- Herstellung von Ultraschall-Reinigungsgeräten (außer für Dental- und andere Laboratorien)
- Herstellung von Halbleiter-Wechselrichtern, -Gleichrichtern, Brennstoffzellen, geregelten und unregulierten Stromversorgungseinheiten
- Herstellung von unterbrechungsfreien Stromversorgungen
- Herstellung von Überspannungsableitern (außer für Verteilernetzspannungen)
- Herstellung von Geräteanschlusskabeln, Verlängerungskabeln und anderen Elektrokabelsätzen aus isolierten Drähten und Anschlüssen
- Herstellung von Kohle- und Grafitelektroden, Kontakten und anderen Erzeugnissen aus Kohle und Grafit für elektrische Anwendungen
- Herstellung von Teilchenbeschleunigern
- Herstellung von elektrischen Kondensatoren, Widerständen und ähnlichen Bauteilen
- Herstellung von Elektromagneten, für elektrische Anwendung
- Herstellung von elektronischen Anzeigetafeln
- Herstellung von elektrischen Zeichen und Schildern
- Herstellung von elektrischen Verkehrssignal-, Verkehrssicherungs-, Verkehrsüberwachungs- und Verkehrssteuergeräten für Schienenwege, Straßen, Binnenwasserstraßen, Parkplätze oder Parkhäuser, Hafenanlagen oder Flughäfen, z. B. Verkehrsampeln
- Herstellung von elektrischen Isolatoren und Isolierteilen (außer aus Glas oder Keramik), Isolierrohren und Isolierteilen aus unedlen Metallen
- Herstellung von elektrischen Löt- und Schweißgeräten, einschließlich handgeführter Lötkolben

Abschnitt C: Verarbeitendes Gewerbe

Diese Unterklasse umfasst nicht:

- Herstellung von Isolierteilen aus Kunststoffen (s. 22.29.0)
- Herstellung von Isolatoren und Isolierteilen aus Glas (s. 23.19.0)
- Herstellung von Isolatoren und Isolierteilen aus keramischen Stoffen (s. 23.43.0)
- Herstellung von Erzeugnissen aus Kohlenstoff- und Grafitfasern (außer Elektroden und für elektrische Einsatzfelder) (s. 23.99.0)
- Herstellung von elektronischen Gleichrichtern, integrierten Schaltkreisen zur Spannungsregelung, integrierten Schaltkreisen zur Leistungsumwandlung, elektronischen Kondensatoren, Widerständen und ähnlichen Bauteilen (s. 26.11.9)
- Herstellung von Motoren, Generatoren, Transformatoren, Schaltanlagen, Relais und industriellen Steuerungseinrichtungen (s. Gruppe 27.1)
- Herstellung von Batterien und Akkumulatoren (s. 27.20.0)
- Herstellung von Draht zur Nachrichtenübermittlung und Energieübertragung, spannungsführendem und nicht spannungsführendem Installationsmaterial (s. Gruppe 27.3)
- Herstellung von Lampen und Leuchten (s. 27.40.0)
- Herstellung von Haushaltsgeräten (s. Gruppe 27.5)
- Herstellung von nicht elektrischen Löt- und Schweißgeräten (s. 28.29.0)
- Herstellung elektrischer Ausrüstungsgegenstände für Kraftfahrzeuge, wie Lichtmaschinen, Zündkerzen, Zündkabel, elektrische Fensterheber und Türverriegelungen, Spannungsregler (s. 29.31.0)
- Herstellung von Zündkabelsätzen und anderen Kabelsätzen für Landfahrzeuge, Schiffe und Flugzeuge (s. 29.31.0)
- Herstellung von elektromechanischen Signal-, Sicherheits-, Überwachungs- und Steuergeräten für Schienenwege, Binnenwasserstraßen, Straßen, Parkplätze oder Parkhäuser, Flughäfen usw. (s. 30.20.2)

28 Maschinenbau

Diese Abteilung umfasst den Bau von Maschinen, die mechanisch oder durch Wärme auf Materialien einwirken oder an Materialien Vorgänge durchführen (wie Bearbeitung, Besprühen, Wiegen oder Verpacken), einschließlich ihrer mechanischen Bestandteile, die Kraft erzeugen und anwenden, sowie spezieller Teile dafür. Hierunter fallen feste, bewegliche oder handgeführte Vorrichtungen, ungeachtet, ob sie für Industrie und Gewerbe, den Bau, die Landwirtschaft oder für den Einsatz im Haushalt bestimmt sind. Diese Abteilung umfasst ferner die Herstellung von Hebezeugen und Fördermitteln.

In dieser Abteilung wird unterschieden zwischen der Herstellung von Spezialmaschinen für bestimmte einzelne oder eine kleine Gruppe von Wirtschaftszweigen der NACE und der Herstellung von nicht wirtschaftszweigspezifischen Maschinen.

Diese Abteilung umfasst ferner die Herstellung von sonstigen, anderweitig in dieser Klassifikation nicht zugeordneten Spezialmaschinen, und zwar unabhängig davon, ob sie in einem Produktionsablauf eingesetzt werden, für Kirmes-Fahrgeschäfte, Ausrüstung für automatische Bowlingbahnen usw.

Diese Abteilung umfasst nicht:

- Herstellung von Metallerzeugnissen wie Bauelemente, Behälter und Konstruktionen (s. Abteilung 25)
- Herstellung von Kontrollvorrichtungen, Datenverarbeitungsgeräten und -einrichtungen, Mess- und Prüfvorrichtungen, Elektrizitätsverteilungs- und -schalteinrichtungen (s. Abteilungen 26 und 27)
- Fahrzeugbau (s. Abteilungen 29 und 30).

28.1 Herstellung von nicht wirtschaftszweigspezifischen Maschinen

28.11 Herstellung von Verbrennungsmotoren und Turbinen (ohne Motoren für Luft- und Straßenfahrzeuge)

28.11.0 Herstellung von Verbrennungsmotoren und Turbinen (ohne Motoren für Luft- und Straßenfahrzeuge)

Diese Unterklasse umfasst:

- Herstellung von Kolbenverbrennungsmotoren für Fahrzeuge (außer für Luft- und Straßenfahrzeuge) und Teilen davon:
 - Schiffsmotoren
 - Schienenfahrzeugmotoren
- Herstellung von Industriemotoren
- Herstellung von Kolben, Kolbenringen und Vergasern und dergleichen für alle Kolbenverbrennungsmotoren usw.
- Herstellung von Ein- und Auslassventilen für Kolbenverbrennungsmotoren
- Herstellung von Turbinen und Teilen dafür:
 - Dampfturbinen
 - Wasserkraftturbinen, Wasserräder und Steuervorrichtungen dafür
 - Windturbinen
 - Gasturbinen (ohne Turbo-Strahltrieb- und Turbo-Propellertriebwerke für den Antrieb von Flugzeugen)
- Herstellung von Dampfturbinenanlagen
- Herstellung von Turbinen-Generator-Aggregaten

Diese Unterklasse umfasst nicht:

- Herstellung von Generatoren zur Stromerzeugung (außer Turbinen-Generator-Aggregaten) (s. 27.11.0)
- Herstellung von Motor-Generatoren-Aggregaten (außer Turbinen-Generator-Aggregaten) (s. 27.11.0)
- Herstellung von elektrischen Bauteilen für Motoren (außer für Kraftfahrzeugmotoren sowie von Zündkabelsätzen und anderen Kabelsätzen für Landfahrzeuge, Schiffe und Flugzeuge) (s. 27.90.0)
- Herstellung von elektrischen Anlagen und Bauteilen für Kraftfahrzeugmotoren sowie von Zündkabelsätzen und anderen Kabelsätzen für Landfahrzeuge, Schiffe und Flugzeuge (s. 29.31.0)
- Herstellung von Antriebsmaschinen für Luft- und Straßenfahrzeuge (s. 29.10.0, 30.30.0, 30.91.0)
- Herstellung von Turbo-Strahl- und Turbo-Propellertriebwerke (s. 30.30.0)

28.12 Herstellung von hydraulischen und pneumatischen Komponenten und Systemen

28.12.0 Herstellung von hydraulischen und pneumatischen Komponenten und Systemen

Diese Unterklasse umfasst:

- Herstellung von hydraulischen und pneumatischen Bauteilen (einschließlich hydraulische Pumpen und Motoren sowie hydraulische und pneumatische Zylinder, hydraulische und pneumatische Ventile, hydraulische und pneumatische Schläuche und Verbinder)
- Herstellung von Luftaufbereitungseinrichtungen für pneumatische Systeme
- Herstellung von Hydrosystemen
- Herstellung von Hydraulikgetrieben
- Herstellung von hydrostatischen Antrieben

Diese Unterklasse umfasst nicht:

- *Herstellung von Kompressoren (s. 28.13.0)*
- *Herstellung von Pumpen für andere als hydraulische Anwendungen (s. 28.13.0)*
- *Herstellung von Ventilen für andere als hydraulische und pneumatische Anwendungen (s. 28.14.0)*
- *Herstellung von mechanischen Kraftübertragungselementen (s. 28.15.0)*

28.13 Herstellung von Pumpen und Kompressoren a. n. g.

28.13.0 Herstellung von Pumpen und Kompressoren a. n. g.

Diese Unterklasse umfasst:

- Herstellung von Luft- und Vakuumpumpen, Luft- und anderen Gaskompressoren
- Herstellung von Pumpen für Flüssigkeiten, auch mit Messvorrichtung
- Herstellung von Pumpen für den Anbau an Kolbenverbrennungsmotoren: Öl-, Wasser- und Kraftstoffpumpen für Kraftfahrzeuge
- Herstellung von Handpumpen

Diese Unterklasse umfasst nicht:

- *Herstellung von Hydraulik- und Pneumatikausrüstungen (s. 28.12.0)*

28.14 Herstellung von Armaturen a. n. g.

28.14.0 Herstellung von Armaturen a. n. g.

Diese Unterklasse umfasst:

- Herstellung von Industriearmaturen einschließlich Drossel- und Einlassventilen
- Herstellung von Sanitärarmaturen
- Herstellung von Heizungsarmaturen

Diese Unterklasse umfasst nicht:

- *Herstellung von Armaturen aus ungehärtetem vulkanisiertem Gummi, Glas oder aus Keramik (s. 22.19.0, 23.19.0 bzw. 23.44.0)*
- *Herstellung von Ein- und Auslassventilen für Verbrennungsmotoren (s. 28.11.0)*
- *Herstellung von hydraulischen und pneumatischen Ventilen sowie Luftaufbereitungseinrichtungen für pneumatische Systeme (s. 28.12.0)*

28.15 Herstellung von Lagern, Getrieben, Zahnrädern und Antriebselementen

28.15.0 Herstellung von Lagern, Getrieben, Zahnrädern und Antriebselementen

Diese Unterklasse umfasst:

- Herstellung von Kugel- und Rollenlagern sowie Teilen davon
- Herstellung von mechanischen Kraftübertragungselementen:
 - Wellen und Kurbeln: Nockenwellen, Kurbelwellen, Kurbeln usw.
 - Lagergehäuse und -schalen, Gleitlager
- Herstellung von Zahnrädern und Getrieben und anderen Kraftübersetzungselementen
- Herstellung von Wellen- und anderen Kupplungen
- Herstellung von Schwungrädern und Riemenscheiben
- Herstellung von Gelenkketten
- Herstellung von Kraftübertragungsketten

Diese Unterklasse umfasst nicht:

- Herstellung von anderen Ketten (s. 25.93.0)
- Herstellung von Hydraulikgetrieben (s. 28.12.0)
- Herstellung von hydrostatischen Antrieben (s. 28.12.0)
- Herstellung von elektromagnetischen Kraftfahrzeugkupplungen (s. 29.31.0)
- Herstellung von Baugruppen von Kraftübertragungseinrichtungen, die erkennbar für Land- und Luftfahrzeuge bestimmt sind (s. Abteilungen 29 und 30)

28.2 Herstellung von sonstigen nicht wirtschaftszweigspezifischen Maschinen

28.21 Herstellung von Öfen und Brennern

28.21.1 Herstellung von Solarwärmekollektoren

Diese Unterklasse umfasst:

- Herstellung von Solarwärmekollektoren zur direkten Wärmeerzeugung

Diese Unterklasse umfasst nicht:

- Herstellung von Einzelsolarzellen und Solarmodulen zur Umwandlung der Strahlungsenergie der Sonne in elektrischen Strom durch Ausnutzung des Effekts der Fotovoltaik (s. 26.11.1)

28.21.9 Herstellung von sonstigen Öfen und Brennern

Diese Unterklasse umfasst:

- Herstellung von elektrischen und nicht elektrischen Industrie- und Laboröfen einschließlich Verbrennungsöfen
- Herstellung von Brennern
- Herstellung von ortsfesten elektrischen Raumheizgeräten und elektrischen Heizgeräten für Schwimmbecken
- Herstellung von ortsfesten nicht elektrischen Heizgeräten für Haushalte wie Dampfheizungen, Ölheizungen sowie ähnlichen Öfen und Heizanlagen
- Herstellung von elektrischen Haushaltsheizgeräten wie Umwälzlufterhitzer, Wärmepumpen usw., nicht elektrischen Umwälzlufterhitzern
- Herstellung von mechanischen Schürvorrichtungen, Rosten, Entaschungsvorrichtungen usw. für Industrie- und Laboröfen einschließlich Verbrennungsöfen und Heizungen

Diese Unterklasse umfasst nicht:

- *Herstellung von elektrischen Haushaltsöfen, tragbaren elektrischen und nicht elektrischen Heizgeräten für den Haushalt (s. 27.51.0, 27.52.0)*
- *Herstellung von Solarwärmekollektoren zur direkten Wärmeerzeugung (s. 28.21.9)*
- *Herstellung von landwirtschaftlichen Trocknern (s. 28.93.0)*
- *Herstellung von Bäckereiofen (s. 28.93.0)*
- *Herstellung von Trocknern für Holz, Zellstoff, Papier und Pappe (s. 28.99.0)*
- *Herstellung von medizinischen und Laborsterilisiergeräten (s. 32.50.1)*
- *Herstellung von (zahn-)medizinischen Laboröfen (s. 32.50.1)*

28.22 Herstellung von Hebezeugen und Fördermitteln

28.22.0 Herstellung von Hebezeugen und Fördermitteln

Diese Unterklasse umfasst:

- Herstellung von hand- oder kraftbetriebenen Hebezeugen und Fördermitteln sowie Be- und Entladevorrichtungen:
 - Flaschenzüge, Hebezeuge, Winden und Spille
 - Derricks, Kräne, fahrbare Hubvorrichtungen, Portalhubwagen usw.
 - Kraftkarren, auch mit Eigenantrieb
 - Hebezeuge und Fördermittel, für industrielle Zwecke (einschließlich Hand- und Schubkarren)
 - eigens für Hebe-, Förder- sowie Be- und Entladetätigkeiten ausgelegte mechanische Greifer und Industrieroboter
- Herstellung von Stetigförderern, Seilbahnen usw.
- Herstellung von Aufzügen, Fahrtreppen und Fahrsteigen

Abschnitt C: Verarbeitendes Gewerbe

Diese Unterklasse umfasst nicht:

- Herstellung von Mehrzweckindustrierobotern (s. 28.99.0)
- Herstellung von Stetigförderern für den Untertageeinsatz (s. 28.92.1)
- Herstellung von Baggern und Schaufelladern (s. 28.92.2)
- Herstellung von Kranwagen, Schwimmkränen und Eisenbahnkränen (s. 29.10.2, 30.11.0, 30.20.1)
- Herstellung von mit der Hand gezogenen oder geschobenen Fahrzeugen: Gepäckwagen, Handwagen, Schlitten, Einkaufswagen (s. 30.99.0)
- Installation, Reparatur und Instandhaltung von Aufzügen und Rolltreppen (s. 43.29.9)

28.23 Herstellung von Büromaschinen (ohne Datenverarbeitungsgeräte und periphere Geräte)

28.23.0 Herstellung von Büromaschinen (ohne Datenverarbeitungsgeräte und periphere Geräte)

Diese Unterklasse umfasst:

- Herstellung von Rechenmaschinen
- Herstellung von Addiermaschinen, Registerkassen
- Herstellung von Briefmarkenzählgeräten, Postbearbeitungsmaschinen (Kuvertier-, Verschleiß- und Adressiermaschinen; Postöffnungs-, Sortier- und Scan-Geräte)
- Herstellung von Schreibmaschinen
- Herstellung von Stenografiermaschinen
- Herstellung von Bindemaschinen für den Büroeinsatz (d. h. zum Binden mit Klebeband oder Kunststoffkleber)
- Herstellung von Scheckschreibmaschinen
- Herstellung von Münzzähl- und Münzeinwickelmaschinen
- Herstellung von Bleistiftspitzmaschinen
- Herstellung von Heftmaschinen und Heftklammerentfernern
- Herstellung von Wahlmaschinen
- Herstellung von Klebstreifenspendern
- Herstellung von Lochern
- Herstellung von Fotokopiergeräten
- Herstellung von Tonerpatronen für Büromaschinen
- Herstellung von Schreibtafeln
- Herstellung von Diktiergeräten

Diese Unterklasse umfasst nicht:

- Herstellung von Datenverarbeitungsgeräten und peripheren Geräten (s. 26.20.0)

28.24 Herstellung von handgeführten Werkzeugen mit Motorantrieb

28.24.0 Herstellung von handgeführten Werkzeugen mit Motorantrieb

Diese Unterklasse umfasst:

- Herstellung von handgeführten Werkzeugen mit eingebautem Elektromotor oder nicht elektrischem bzw. pneumatischem Kraftantrieb, z. B.:
 - Kreis- und Stichsägen
 - Kettensägen
 - Bohrer und Bohrhämmer
 - handgeführte Schleifmaschinen
 - Druckluftnagler
 - Poliermaschinen
 - Oberfräsmaschinen
 - Schärfmaschinen
 - Drahtheftmaschinen
 - Druckluft-Niethämmer
 - Hobelmaschinen
 - Scheren und Blechknabber
 - Schlagschrauber
 - pyrotechnische Nagler

Diese Unterklasse umfasst nicht:

- Herstellung von austauschbaren Werkzeugen für handgeführte Werkzeuge mit Motorantrieb (s. 25.73.3)
- Herstellung von handgeführten elektrischen Löt- und Schweißgeräten (s. 27.90.0)

28.25 Herstellung von kälte- und lufttechnischen Erzeugnissen, nicht für den Haushalt

28.25.0 Herstellung von kälte- und lufttechnischen Erzeugnissen, nicht für den Haushalt

Diese Unterklasse umfasst:

- Herstellung von Kühl- und Gefriereinrichtungen, einschließlich Baugruppen, nicht für den Haushalt
- Herstellung von Klimageräten, auch für Kraftfahrzeuge
- Herstellung von Ventilatoren, nicht für den Haushalt
- Herstellung von Wärmeaustauschern
- Herstellung von Apparaten zum Filtrieren oder Reinigen von Gasen, a. n. g.
- Herstellung von Maschinen zum Verflüssigen von Luft oder Gasen
- Herstellung von Hallenentlüftungssystemen (Giebelventilatoren, Dachventilatoren usw.)

Diese Unterklasse umfasst nicht:

- Herstellung von Kühl- und Gefriereinrichtungen für Haushalte (s. 27.51.0)
- Herstellung von Haushaltsventilatoren (s. 27.51.0)

28.29 Herstellung von sonstigen nicht wirtschaftszweigspezifischen Maschinen a. n. g.

28.29.0 Herstellung von sonstigen nicht wirtschaftszweigspezifischen Maschinen a. n. g.

Diese Unterklasse umfasst:

- Herstellung von Wiegevorrichtungen (mit Ausnahme von Laborwaagen):
 - Haushalts- und Ladenwaagen, Tafelwaagen, Waagen für kontinuierliches Wiegen, Brückenwaagen, Gewichte usw.
- Herstellung von Filter- und Reinigungsanlagen und -geräten für Flüssigkeiten
- Herstellung von Vorrichtungen zum Verteilen, Spritzen, Versprühen oder Zerstäuben von Flüssigkeiten oder Pulver:
 - Spritzpistolen, Feuerlöscher, Sandstrahlmaschinen, Dampfreinigungsmaschinen usw.
- Herstellung von Verpackungsmaschinen:
 - Maschinen zum Füllen, Verschließen, Versiegeln, Verkapseln oder Etikettieren usw.
- Herstellung von Maschinen zum Reinigen oder Trocknen von Flaschen und zum Versetzen von Getränken mit Kohlensäure
- Herstellung von Destillier- und Rektifizieranlagen für Erdölraffinerien sowie für die Chemie- und die Getränkeherstellung usw.
- Herstellung von Gaserzeugern
- Herstellung von Kalandern und Walzwerken sowie Walzen dafür (außer für Metall und Glas)
- Herstellung von Zentrifugen (außer Milchentrainern und Wäscheschleudern)
- Herstellung von Dichtungen aus einer Verbindung von verschiedenen Materialien oder aus mehreren Schichten desselben Materials
- Herstellung von Warenverkaufsautomaten
- Herstellung von Wasserwaagen, Bandmaßen und ähnlichen Handwerkzeugen, feinmechanischen Werkzeugen (außer optischen)
- Herstellung von nicht elektrischen Löt- und Schweißgeräten
- Herstellung von Kühltürmen und ähnlichen Einrichtungen für die Direktkühlung durch Wasserkreisläufe
- Herstellung von Maschinen und Apparaten für die Behandlung von Stoffen durch Temperaturänderung, a. n. g.

Diese Unterklasse umfasst nicht:

- Herstellung von Mess-, Kontroll-, Navigations- u. ä. Instrumenten und Vorrichtungen (s. 26.51.1, 26.51.2)
- Herstellung von Feinwaagen (Laborwaagen) (s. 26.51.2)
- Herstellung von optischen Instrumenten und Geräten zum Messen und Prüfen (z. B. Feuerüberwachungsanlagen, fotografische Lichtmessgeräte, Entfernungsmesser) (s. 26.70.0)
- Herstellung von Kühl- und Gefriereinrichtungen und Wäschetrocknern für den Haushalt (s. 27.51.0)
- Herstellung von Haushaltsventilatoren (s. 27.51.0)
- Herstellung von elektrischen Löt- und Schweißgeräten (s. 27.90.0)
- Herstellung von landwirtschaftlichen Spritz- und Sprühmaschinen (s. 28.30.0)
- Herstellung von Metallwalzwerken und Glaswalzmaschinen sowie zugehörigen Walzen (s. 28.91.0, 28.99.0)
- Herstellung von landwirtschaftlichen Trocknern (s. 28.93.0)
- Herstellung von Maschinen zum Filtrieren oder Reinigen von Nahrungsmitteln (s. 28.93.0)
- Herstellung von Milchzentrifugen (s. 28.93.0)
- Herstellung von kommerziellen Wäschetrocknern (s. 28.94.0)
- Herstellung von Textildruckmaschinen (s. 28.94.0)
- Herstellung von Trocknern für Holz, Zellstoff, Papier und Pappe sowie andere Materialien (außer für landwirtschaftliche Erzeugnisse und Textilien) (s. 28.99.0)
- Herstellung von Mehrzweckindustrierobotern für verschiedene Spezialaufgaben (s. 28.99.0)

28.3 Herstellung von land- und forstwirtschaftlichen Maschinen

28.30 Herstellung von land- und forstwirtschaftlichen Maschinen

28.30.0 Herstellung von land- und forstwirtschaftlichen Maschinen

Diese Unterklasse umfasst:

- Herstellung von land- und forstwirtschaftlichen Zugmaschinen
- Herstellung von Einachsschleppern
- Herstellung von Mähmaschinen einschließlich Rasenmähern
- Herstellung von landwirtschaftlichen Anhängern und Sattelanhängern mit Selbstlade- und Entladevorrichtung
- Herstellung von landwirtschaftlichen Maschinen für die Bodenbearbeitung, zum Pflanzen oder Düngen:
 - Pflüge, Stalldungstreuer, Sämaschinen, Eggen usw.
- Herstellung von Ernte- und Dreschmaschinen:
 - Erntemaschinen, Dreschmaschinen, Sortiermaschinen usw.
- Herstellung von Melkmaschinen
- Herstellung von landwirtschaftlichen Spritz- und Sprühmaschinen
- Herstellung von verschiedenen landwirtschaftlichen Maschinen:
 - Maschinen für Geflügelhaltung und Imkerei, Futtermittelzubereitungs- und Futtermittelverpackungsmaschinen usw.
 - Maschinen zum Säubern, Sortieren oder Klassieren von Eiern, Obst usw.

Diese Unterklasse umfasst nicht:

- Herstellung von auswechselbaren Werkzeugen für Geräte für die Landwirtschaft (s. 25.73.4)
- Herstellung von Fördergeräten für landwirtschaftliche Zwecke (s. 28.22.0)
- Herstellung von handgeführten Werkzeugen mit Motorantrieb (s. 28.24.0)
- Herstellung von Milchzentrifugen (s. 28.93.0)
- Herstellung von Maschinen, Apparaten und Geräten zum Reinigen, Sortieren oder Sieben von Körner- oder Hülsenfrüchten (s. 28.93.0)
- Herstellung von Sattelstraßenzugmaschinen (s. 29.10.2)
- Herstellung von Straßenanhängern und -sattelanhängern (s. 29.20.0)

28.4 Herstellung von Werkzeugmaschinen

Diese Gruppe umfasst die Herstellung von Maschinen zur Metallbearbeitung und von Werkzeugmaschinen, d. h. von Werkzeugmaschinen zur Bearbeitung von Metallen und anderen Stoffen (Holz, Bein, Hartkautschuk, harten Kunststoffen, kaltem Glas usw.), einschließlich solcher, die dazu einen Laserstrahl, Ultraschallwellen, Plasmabögen, magnetische Impulse usw. nutzen.

28.41 Herstellung von Werkzeugmaschinen für die Metallbearbeitung

28.41.0 Herstellung von Werkzeugmaschinen für die Metallbearbeitung

Diese Unterklasse umfasst:

- Herstellung von Werkzeugmaschinen zur Bearbeitung von Metallen einschließlich solcher, die dazu einen Laserstrahl, Ultraschallwellen, Plasmabögen, magnetische Impulse usw. nutzen:
 - Werkzeugmaschinen zum Bohren, Drehen, Fräsen, Erodieren, Hobeln, Läppen, Räumen, Richten, Sägen, Schleifen, Schärfen, Stoßen usw.
 - Werkzeugmaschinen zum Stanzen, Biegen oder Pressen
 - Scheren zur Metallbearbeitung, Fallhämmer, Schmiedemaschinen usw.
 - Drahtziehmaschinen, Drahtwalzmaschinen und Drahtbearbeitungsmaschinen

Diese Unterklasse umfasst nicht:

- Herstellung von auswechselbaren Werkzeugen für Werkzeugmaschinen (Bohrer, Stanzwerkzeuge, Gesenke, Fräsen, Sägeblätter, Schneidmesser usw.) (s. 25.73)
- Herstellung von elektrischen Löt- und Schweißgeräten (s. 27.90.0)
- Herstellung von handgeführten Werkzeugen mit Motorantrieb (s. 28.24.0)
- Herstellung von nicht elektrischen Löt- und Schweißgeräten (s. 28.29.0)
- Herstellung von Maschinen für den Einsatz in metallurgischen Betrieben oder Gießereien (s. 28.91.0)

28.49 Herstellung von sonstigen Werkzeugmaschinen

28.49.1 Herstellung von Werkzeugmaschinen zur Bearbeitung von Steinen, Beton und sonstigen mineralischen Stoffen

Diese Unterklasse umfasst:

- Herstellung von Werkzeugmaschinen zum Bearbeiten von mineralischen Stoffen wie Steinen, keramischen Waren, Beton und Waren daraus, Faserzementwaren und zum Kaltbearbeiten von Glas:
- Ausbohr- und Bohrmaschinen, Schleif- und Poliermaschinen, Sägemaschinen usw.

Diese Unterklasse umfasst nicht:

- *Herstellung von austauschbaren Werkzeugen für Werkzeugmaschinen (Bohrer, Stanzwerkzeuge, Gesenke, Fräsen, Sägeblätter, Schneidmesser usw.) (s. 25.73)*
- *Herstellung von handgeführten elektrischen LötKolben und Schweißgeräten (s. 27.90.0)*
- *Herstellung von handgeführten Werkzeugen mit Motorantrieb (s. 28.24.0)*
- *Herstellung von nicht elektrischen Löt- und Schweißgeräten (s. 28.29.0)*
- *Herstellung von Bergwerksmaschinen (s. 28.92.1)*
- *Herstellung von Bau- und Baustoffmaschinen (s. 28.92.2)*
- *Herstellung von Maschinen zur Herstellung von Mauer- und Dachziegeln, geformten keramischen Massen, keramischen Rohren sowie zum Warmbearbeiten von Glas (s. 28.99.0)*

28.49.2 Herstellung von Werkzeugmaschinen zur Bearbeitung von sonstigen harten Stoffen

Diese Unterklasse umfasst:

- Herstellung von Werkzeugmaschinen zur Bearbeitung von Holz, Bein, Kork, Hartkautschuk, harten Kunststoffen usw. einschließlich solcher, die dazu einen Laserstrahl, Ultraschallwellen, Plasmabögen, magnetische Impulse usw. nutzen
- Drehmaschinen, Ausbohr- und Bohrmaschinen, Sägemaschinen, Hobel-, Fräs- und Kehlmaschinen, Schleif- und Poliermaschinen, Pressen usw.

Diese Unterklasse umfasst nicht:

- *Herstellung von austauschbaren Werkzeugen für Werkzeugmaschinen (Bohrer, Stanzwerkzeuge, Gesenke, Fräsen, Sägeblätter, Schneidmesser usw.) (s. 25.73)*
- *Herstellung von handgeführten elektrischen LötKolben und Schweißgeräten (s. 27.90.0)*
- *Herstellung von handgeführten Werkzeugen mit Motorantrieb (s. 28.24.0)*
- *Herstellung von nicht elektrischen Löt- und Schweißgeräten (s. 28.29.0)*
- *Herstellung von Maschinen für den Einsatz in metallurgischen Betrieben oder Gießereien (s. 28.91.0)*

28.49.3 Herstellung von Maschinenspannzeugen und sonstigem Zubehör für Werkzeugmaschinen

Diese Unterklasse umfasst:

- Herstellung von Aufspannvorrichtungen für Werkzeugmaschinen, Werkzeug- und Werkstückhaltern und Spezialvorrichtungen für Werkzeugmaschinen:
 - Dorne, Spannzangen und Hülsen, Werkzeughalter
 - Werkstückhalter, Drehfutter usw.
 - Teilköpfe und sonstige Spezialvorrichtungen für Werkzeugmaschinen

Diese Unterklasse umfasst nicht:

- Herstellung von austauschbaren Werkzeugen für Werkzeugmaschinen (Bohrer, Stanzwerkzeuge, Gesenke, Fräsen, Sägeblätter, Schneidmesser usw.) (s. 25.73)

28.49.9 Herstellung von sonstigen Werkzeugmaschinen a. n. g.

Diese Unterklasse umfasst:

- Herstellung von ortsfesten Maschinen zum Nageln, Heften, Leimen oder sonstigem Zusammenfügen von Holz, Kork, Bein, Hartgummi oder Kunststoff usw.
- Herstellung von ortsfesten Bohrern oder Schlagbohrern, Feilmaschinen, Nietmaschinen, Blechschneidern usw.
- Herstellung von Maschinen zum Elektroplattieren

Diese Unterklasse umfasst nicht:

- Herstellung von austauschbaren Werkzeugen für Werkzeugmaschinen (Bohrer, Stanzwerkzeuge, Gesenke, Fräsen, Sägeblätter, Schneidmesser usw.) (s. 25.73)
- Herstellung von handgeführten elektrischen LötKolben und Schweißgeräten (s. 27.90.0)
- Herstellung von handgeführten Werkzeugen mit Motorantrieb (s. 28.24.0)
- Herstellung von nicht elektrischen Löt- und Schweißgeräten (s. 28.29.0)
- Herstellung von Maschinen für den Einsatz in metallurgischen Betrieben oder Gießereien (s. 28.91.0)
- Herstellung von Bergwerksmaschinen (s. 28.92.1)
- Herstellung von Bau- und Baustoffmaschinen (s. 28.92.2)
- Herstellung von Maschinen zur Herstellung von Mauer- und Dachziegeln, geformten keramischen Massen, keramischen Rohren sowie zum Warmbearbeiten von Glas (s. 28.99.0)

28.9 Herstellung von Maschinen für sonstige bestimmte Wirtschaftszweige

Diese Gruppe umfasst die Herstellung von Spezialmaschinen, d. h. von Maschinen, die ausschließlich in einem bestimmten Wirtschaftszweig dieser Klassifikation oder in einigen wenigen Wirtschaftszweigen zum Einsatz kommen. Zwar werden die meisten dieser Maschinen in anderen Herstellungsverfahren, etwa der Herstellung von Nahrungsmitteln oder Textilien verwendet, doch umfasst diese Gruppe auch die Herstellung von Spezialmaschinen für andere Wirtschaftszweige (die nicht die Herstellung von Waren betreffen), etwa Abschussrampen für Flugzeuge oder für Kirmes-Fahrgeschäfte.

28.91 Herstellung von Maschinen für die Metallerzeugung, von Walzwerkseinrichtungen und Gießmaschinen

28.91.0 Herstellung von Maschinen für die Metallerzeugung, von Walzwerkseinrichtungen und Gießmaschinen

Diese Unterklasse umfasst:

- Herstellung von Maschinen und Einrichtungen für die Verarbeitung heißer Metalle:
 - Konverter, Blockformen, Gießpfannen, Gießmaschinen
- Herstellung von Metallwalzwerken und zugehörigen Walzen

Diese Unterklasse umfasst nicht:

- Herstellung von Drahtziehmaschinen (s. 28.41.0)
- Herstellung von Formkästen und Formen (außer Blockformen) (s. 25.73.5)
- Herstellung von Maschinen zum Herstellen von Gießereiformen (s. 28.99.0)

28.92 Herstellung von Bergwerks-, Bau- und Baustoffmaschinen

28.92.1 Herstellung von Bergwerksmaschinen

Diese Unterklasse umfasst:

- Herstellung von Stetigförderern für den Untertageeinsatz
- Herstellung von Bohr-, Schneid-, Abteuf- und Streckenvortriebsmaschinen (auch für den Untertageeinsatz)
- Herstellung von Gleiskettenzugmaschinen für den Einsatz im Bergbau
- Herstellung von Maschinen für die Mineralaufbereitung durch Sieben, Sortieren, Trennen, Waschen, Brechen usw. für den Bergbau

Diese Unterklasse umfasst nicht:

- Herstellung von Hebezeugen und Fördermitteln (s. 28.22.0)
- Herstellung von landwirtschaftlichen Zugmaschinen und Sattelstraßenzugmaschinen (s. 28.30.0, 29.10.2)
- Herstellung von Werkzeugmaschinen zum Bearbeiten von Steinen einschließlich Maschinen zum Spalten von Steinen (s. 28.49.1)

28.92.2 Herstellung von Bau- und Baustoffmaschinen

Diese Unterklasse umfasst:

- Herstellung von Maschinen für die Mineralaufbereitung durch Sieben, Sortieren, Trennen, Waschen, Brechen usw. für die Baustoffindustrie
- Herstellung von Beton- und Mörtelmischmaschinen
- Herstellung von Erdbewegungsmaschinen:
 - Planiermaschinen ("Bulldozer" und "Angledozer"), Erd- oder Straßenhobel ("Grader"), Schürfwagen ("Scraper"), Schürf- und andere Schaufellader usw.
- Herstellung von Pfahlrammen und -ziehern, Mörtelverteilern, Bitumenverteilern, Maschinen zum Bearbeiten von Betonflächen usw.
- Herstellung von Gleiskettenzugmaschinen und Zugmaschinen für den Einsatz am Bau
- Herstellung von Planierschilden
- Herstellung von geländegängigen Muldenkippern

Diese Unterklasse umfasst nicht:

- Herstellung von Hebezeugen und Fördermitteln (s. 28.22.0)
- Herstellung von landwirtschaftlichen Zugmaschinen und Sattelstraßenzugmaschinen (s. 28.30.0, 29.10.2)
- Herstellung von Werkzeugmaschinen zum Bearbeiten von Steinen einschließlich Maschinen zum Spalten von Steinen (s. 28.49.1)
- Herstellung von Maschinen zur Herstellung von Mauer- und Dachziegeln, geformten keramischen Massen, keramischen Rohren sowie zum Warmbearbeiten von Glas (s. 28.99.0)
- Herstellung von Betonmischwagen (s. 29.10.2)

28.93 Herstellung von Maschinen für die Nahrungs- und Genussmittelerzeugung und die Tabakverarbeitung

28.93.0 Herstellung von Maschinen für die Nahrungs- und Genussmittelerzeugung und die Tabakverarbeitung

Diese Unterklasse umfasst:

- Herstellung von landwirtschaftlichen Trocknern
- Herstellung von milchwirtschaftlichen Maschinen:
 - Milchzentrifugen
 - Milchverarbeitungsmaschinen (z. B. Homogenisierapparate)
 - Maschinen zur Weiterverarbeitung von Milch (z. B. Buttermaschinen, Butterknetter und -formmaschinen)
 - Maschinen zur Käseherstellung (Homogenisierapparate, Formmaschinen, Pressen usw.)
- Herstellung von Maschinen für Mahl- und Schälmaschinen:
 - Maschinen, Apparate und Geräte zum Reinigen, Sortieren oder Sieben von Körner- oder Hülsenfrüchten (Windfegen, Bandausleser, Getreidebürstmaschinen usw.)
 - Maschinen zur Herstellung von Mehl und dergleichen: Kornmühlen, Füllapparate, Beutelvorrichtungen, Kleiereiniger, Mischpumpen, Reisschälmaschinen, Erbsenspaltmaschinen usw.
- Herstellung von Pressen, Quetschen usw. zur Erzeugung von Wein, Apfelwein, Fruchtsaft usw.
- Herstellung von Maschinen zur Herstellung von Backwaren und Teigwaren:
 - Bäckereiofen, Teigmisch- und -teilmaschinen, Form- und Schneidemaschinen, Kuchensetzmaschinen usw.
- Herstellung von Maschinen und Einrichtungen zur Verarbeitung verschiedener Nahrungsmittel:
 - Maschinen zur Herstellung von Süßwaren, Kakao oder Schokolade; zur Herstellung von Zucker; für Brauereien; zur Verarbeitung von Fleisch oder Geflügel; zur Verarbeitung von Obst, Nüssen oder Gemüse; zur Verarbeitung von Fisch, Schalentieren und anderen Meeresfrüchten
 - Filter- und Reinigungsmaschinen
 - sonstige Maschinen für die Be- und Verarbeitung sowie Herstellung von Nahrungsmitteln und Getränken
- Herstellung von Maschinen zur Extraktion oder Zubereitung von Ölen und Fetten pflanzlicher oder tierischer Herkunft
- Herstellung von Maschinen zur Aufbereitung oder Verarbeitung von Tabak sowie zur Herstellung von Zigaretten, Zigarren, Pfeifen-, Kau- und Schnupftabak
- Herstellung von Maschinen zur Zubereitung von Nahrungsmitteln in Hotels und Restaurants

Diese Unterklasse umfasst nicht:

- Herstellung von Apparaten zur Bestrahlung von Milch oder anderen Nahrungsmitteln (s. 26.60.0)
- Herstellung von Verpackungs- und Wiegemaschinen (s. 28.29.0)
- Herstellung von Maschinen zum Säubern, Sortieren und Klassieren von Eiern, Obst u. Ä. (außer Saatgut, Körnern und trockenen Hülsenfrüchten) (s. 28.30.0)

28.94 Herstellung von Maschinen für die Textil- und Bekleidungsherstellung und die Lederverarbeitung

28.94.0 Herstellung von Maschinen für die Textil- und Bekleidungsherstellung und die Lederverarbeitung

Diese Unterklasse umfasst:

- Herstellung von Textilmaschinen:
 - Maschinen zum Vor- oder Aufbereiten, Herstellen, Düsenspinnen, Verstrecken, Texturieren oder Schneiden von synthetischen und künstlichen Spinnstoffen
 - Maschinen zum Vor- oder Aufbereiten von Spinnstoffen: Egreniermaschinen, Ballenbrecher, Garnettöffner, Baumwollausbreitmaschinen, Wollwaschmaschinen, Wollkarbonisiermaschinen und andere Maschinen zum Kardieren, Kämmen, Vorspinnen usw.
 - Spinnmaschinen
 - Maschinen zum Vor- oder Aufbereiten von Spinnstoffgarnen: Haspel-, Schär- und ähnliche Maschinen
 - Webmaschinen einschließlich Handwebstühle
 - Wirk- und Strickmaschinen
 - Netz-, Tüll-, Spitzen-, Stick-, Flecht- und ähnliche Maschinen
- Herstellung von Hilfsmaschinen und Teilen und Zubehör für Textilmaschinen:
 - Schaftmaschinen, Jacquardmaschinen, Kett- und Schussfadenwächter, Webschützenwechsler, Spindeln und Spindelflügel usw.
- Herstellung von Textildruckmaschinen
- Herstellung von Maschinen für die Textilveredlung:
 - Maschinen zum Waschen, Bleichen, Färben, Appretieren, Ausrüsten, Beschichten oder Imprägnieren von Geweben
- Herstellung von Maschinen zum Auf- oder Abwickeln, Falten, Schneiden oder Auszacken von Garnen oder Geweben
- Herstellung von Maschinen für Wäschereien und Textilreinigungen:
 - Bügeleimaschinen und Bügelpressen einschließlich Fixierpressen
 - kommerzielle Waschmaschinen und Trockenmaschinen
 - Maschinen für die chemische Textilreinigung
- Herstellung von Nähmaschinen, Nähmaschinenköpfen und Nähmaschinennadeln (auch für den Haushalt)
- Herstellung von Maschinen zum Herstellen oder Ausrüsten von Filz oder Vliesstoffen
- Herstellung von Maschinen zum Be- oder Verarbeiten von Leder:
 - Maschinen zum Aufbereiten, Gerben oder Bearbeiten von Häuten, Fellen oder Leder
 - Maschinen zum Herstellen oder Instandsetzen von Schuhen oder anderen Waren aus Häuten, Fellen, Leder oder Pelzfellen

Diese Unterklasse umfasst nicht:

- Herstellung von Papier- oder Pappkarten zum Einsatz in Jacquardmaschinen (s. 17.29.0)
- Herstellung von Waschmaschinen und Wäschetrocknern für den Haushalt (s. 27.51.0)
- Herstellung von Kalandern (s. 28.29.0)
- Herstellung von Buchbindereimaschinen (s. 28.99.0)

28.95 Herstellung von Maschinen für die Papiererzeugung und -verarbeitung

28.95.0 Herstellung von Maschinen für die Papiererzeugung und -verarbeitung

Diese Unterklasse umfasst:

- Herstellung von Maschinen zum Herstellen von Papierhalbstoff
- Herstellung von Maschinen zum Herstellen von Papier, Pappe oder Karton
- Herstellung von Maschinen zum Herstellen von Waren aus Papier, Pappe oder Karton

Diese Unterklasse umfasst nicht:

- Herstellung von Trocknern für Papier, Pappe oder Karton (s. 28.99.0)

28.96 Herstellung von Maschinen für die Verarbeitung von Kunststoffen und Kautschuk

28.96.0 Herstellung von Maschinen für die Verarbeitung von Kunststoffen und Kautschuk

Diese Unterklasse umfasst:

- Herstellung von Maschinen zum Be- oder Verarbeiten von Kunststoffen und Kautschuk, oder für die Herstellung von Waren aus diesen Stoffen:
- Strangpressen (Extruder), Gieß- oder Formmaschinen, Maschinen zum Herstellen oder Runderneuern von Luftreifen und andere Maschinen zum Herstellen bestimmter Kunststoff- oder Gummiwaren

Diese Unterklasse umfasst nicht:

- Herstellung von Werkzeugmaschinen zur Kaltbearbeitung von Hartkautschuk oder harten Kunststoffen (s. 28.49.2)

28.99 Herstellung von Maschinen für sonstige bestimmte Wirtschaftszweige a. n. g.

28.99.0 Herstellung von Maschinen für sonstige bestimmte Wirtschaftszweige a. n. g.

Diese Unterklasse umfasst die Herstellung von anderweitig nicht genannten Spezialmaschinen.

Diese Unterklasse umfasst:

- Herstellung von Trocknern für Holz, Zellstoff, Papier und Pappe sowie andere Materialien (außer für landwirtschaftliche Erzeugnisse und Textilien)
- Herstellung von Druckerei- und Buchbindereimaschinen und Maschinen zur Unterstützung des Druckens auf verschiedenen Materialien
- Herstellung von Maschinen zur Herstellung von Mauer- und Dachziegeln, geformten keramischen Massen, keramischen Rohren, Grafitelektroden, Tafelkreide usw.
- Herstellung von Maschinen zur Herstellung von Halbleitern
- Herstellung von Maschinen zum Herstellen von Gießereiformen
- Herstellung von Mehrzweckindustrierobotern für verschiedene Spezialaufgaben
- Herstellung von verschiedenen Maschinen und Einrichtungen:
 - Maschinen zum Zusammenbauen von elektrischen Lampen und Elektronenröhren u. Ä.
 - Maschinen zum Herstellen oder Warmbearbeiten von Glas oder Glaswaren, Glasfasern oder -garnen
 - Maschinen und Geräte zur Isotopentrennung
- Herstellung von Einrichtungen zum Auswuchten von Reifen und sonstigen Auswuchtgeräten
- Herstellung von Zentralschmieranlagen
- Herstellung von Vorrichtungen für den Start von Flugzeugen vom Boden und von Flugzeugträgern sowie Zubehör
- Herstellung von Sonnenbänken
- Herstellung von Ausrüstungen für automatische Kegel- oder Bowlingbahnen (z. B. Kegelaufsteller)
- Herstellung von Karussells, Wippen, Schießständen und anderen Geräten und Ausrüstungen für das Schaustellergewerbe

Diese Unterklasse umfasst nicht:

- Herstellung von Formkästen und Formen (außer Blockformen) (s. 25.73.5)
- Herstellung von Haushaltsgeräten (s. Gruppe 27.5)
- Herstellung von Fotokopiergeräten usw. (s. 28.23.0)
- Herstellung von Werkzeugmaschinen zum Kaltbearbeiten von Glas (s. 28.49.1)
- Herstellung von Werkzeugmaschinen zum Bearbeiten von Hartgummi oder harten Kunststoffen (s. 28.49.2)
- Herstellung von Blockformen (s. 28.91.0)

29 Herstellung von Kraftwagen und Kraftwagenteilen

Diese Abteilung umfasst die Herstellung von Kraftwagen zur Personen- oder Güterbeförderung. Sie umfasst ferner die Herstellung verschiedener Teile und Zubehör sowie die Herstellung von Anhängern und Sattelanhängern. Wartung und Instandsetzung von Kraftwagen werden in der Klasse 45.20 dieser Klassifikation nachgewiesen.

29.1 Herstellung von Kraftwagen und Kraftwagenmotoren

29.10 Herstellung von Kraftwagen und Kraftwagenmotoren

29.10.1 Herstellung von Personenkraftwagen und Personenkraftwagenmotoren

Diese Unterklasse umfasst:

- Herstellung von Personenkraftwagen
- Herstellung von Wohnmobilen
- Herstellung von Motoren für Personenkraftwagen
- Herstellung von Fahrgestellen mit Motoren für Personenkraftwagen
- Herstellung von Geländefahrzeugen, Gokarts und ähnlichen Fahrzeugen einschließlich Rennwagen
- Werksüberholung von Personenkraftwagenmotoren

Diese Unterklasse umfasst nicht:

- Herstellung von Elektromotoren (außer Anlassermotoren) (s. 27.11.0)
- Herstellung von Beleuchtungseinrichtungen für Kraftfahrzeuge (s. 27.40.0)
- Herstellung von Kolben, Kolbenringen und Vergasern (s. 28.11.0)
- Herstellung von Kraftwagenaufbauten und -anhängern (s. 29.20.0)
- Herstellung von elektrischen Ausrüstungen für Kraftwagen (s. 29.31.0)
- Herstellung von nicht elektrischen Teilen und Zubehör für Kraftwagen (s. 29.32.0)
- Instandhaltung und Reparatur von Personenkraftwagen (s. 45.20.3)

29.10.2 Herstellung von Nutzkraftwagen und Nutzkraftwagenmotoren

Diese Unterklasse umfasst:

- Herstellung von Nutzkraftwagen:
 - Lieferwagen, Lastkraftwagen, Sattelstraßenzugmaschinen usw.
- Herstellung von Omnibussen und Oberleitungsbussen
- Herstellung von Motoren für Nutzkraftwagen
- Herstellung von Fahrgestellen mit Motoren für Nutzkraftwagen
- Herstellung von sonstigen Kraftwagen:
 - Schneemobile, Golfwagen, Amphibienfahrzeuge
 - Löschfahrzeuge, Straßenkehrmaschinen, Kranwagen (Autokrane), Betonmischwagen, Fahrbüchereien und -banken, gepanzerte Fahrzeuge für Geld- und Werttransporte usw.
- Werksüberholung von Nutzkraftwagenmotoren

Diese Unterklasse umfasst nicht:

- Herstellung von Elektromotoren (außer Anlassermotoren) (s. 27.11.0)
- Herstellung von Beleuchtungseinrichtungen für Kraftfahrzeuge (s. 27.40.0)
- Herstellung von Kolben, Kolbenringen und Vergasern (s. 28.11.0)
- Herstellung von landwirtschaftlichen Zugmaschinen (s. 28.30.0)
- Herstellung von Zugmaschinen für den Einsatz im Bergbau oder im Bau (s. 28.92.1 und .2)
- Herstellung von geländegängigen Muldenkippern (s. 28.92.2)
- Herstellung von Kraftwagenaufbauten und -anhängern (s. 29.20.0)
- Herstellung von elektrischen Ausrüstungen für Kraftwagen (s. 29.31.0)
- Herstellung von nicht elektrischen Teilen und Zubehör für Kraftwagen (s. 29.32.0)
- Herstellung von Panzern und sonstigen Kampffahrzeugen (s. 30.40.0)
- Instandhaltung und Reparatur von Nutzkraftwagen (s. 45.20.4)

29.2 Herstellung von Karosserien, Aufbauten und Anhängern

29.20 Herstellung von Karosserien, Aufbauten und Anhängern

29.20.0 Herstellung von Karosserien, Aufbauten und Anhängern

Diese Unterklasse umfasst:

- Herstellung von Karosserien einschließlich Führerhäusern für Kraftwagen
- Herstellung von Anhängern und Sattelanhängern:
 - Tank- und Umzugsanhänger usw.
 - Camping- und Wohnanhänger usw.
- Ausrüstung von Kraftwagen, Anhängern und Sattelanhängern
- Herstellung von Transportcontainern für eine oder mehrere Beförderungsarten

Diese Unterklasse umfasst nicht:

- Herstellung von landwirtschaftlichen Anhängern und Sattelanhängern (s. 28.30.0)
- Herstellung von Teilen und Zubehör für Kraftwagen (s. Gruppe 29.3)
- Herstellung von Tieren zu ziehenden Gespannfahrzeugen (s. 30.99.0)
- Instandhaltung und Reparatur von Kraftwagen (s. 45.20.3 und .4)

29.3 Herstellung von Teilen und Zubehör für Kraftwagen

29.31 Herstellung elektrischer und elektronischer Ausrüstungsgegenstände für Kraftwagen

29.31.0 Herstellung elektrischer und elektronischer Ausrüstungsgegenstände für Kraftwagen

Diese Unterklasse umfasst:

- Herstellung von elektrischen Ausrüstungsgegenständen wie Lichtmaschinen, Zündkerzen, Zündkabel, elektrische Fensterheber und Türverriegelungen, Spannungsregler usw.; Einbau von zugekauften Anzeigeelementen in Armaturenbretter im Rahmen des Herstellungsprozesses

Diese Unterklasse umfasst nicht:

- Herstellung von Fahrzeugbatterien (s. 27.20.0)
- Herstellung von Beleuchtungseinrichtungen für Kraftfahrzeuge (s. 27.40.0)
- Herstellung von Pumpen für Kraftfahrzeuge und Motoren (s. 28.13.0)
- Einbau von Teilen und Zubehör, nicht als Teil des Herstellungsprozesses (s. 45.20.3 und .4)

29.32 Herstellung von sonstigen Teilen und sonstigem Zubehör für Kraftwagen

29.32.0 Herstellung von sonstigen Teilen und sonstigem Zubehör für Kraftwagen

Diese Unterklasse umfasst:

- Herstellung von verschiedenen Teilen und Zubehör für Kraftwagen:
 - Bremsen, Getriebe, Achsen, Räder, Stoßdämpfer, Kühler, Auspufftöpfe, Auspuffrohre, Abgasreinigungsanlagen (Katalysatoren), Kupplungen, Lenkräder, Lenksäulen und Lenkgetriebe
- Herstellung von Teilen und Zubehör für Kraftwagenkarosserien:
 - Sicherheitsgurte, Airbags, Türen, Stoßstangen
- Herstellung von Sitzen für Kraftfahrzeuge

Diese Unterklasse umfasst nicht:

- Herstellung von Bereifungen (s. 22.11.0)
- Herstellung von Gummischläuchen und -riemen sowie anderen Gummierzeugnissen (s. 22.19.0)
- Herstellung von Windschutzscheiben, Fenstern und Rückspiegeln (s. 23.12.0)
- Herstellung von Kolben, Kolbenringen und Vergasern (s. 28.11.0)
- Einbau von Teilen und Zubehör, nicht als Teil des Herstellungsprozesses (s. 45.20.3 und .4)

30 Sonstiger Fahrzeugbau

Diese Abteilung umfasst den sonstigen Fahrzeugbau, wie den Schiffbau und die Herstellung von Booten, die Herstellung von Schienenfahrzeugen, Luft- und Raumfahrzeugen und die Herstellung von Teilen dafür.

30.1 Schiff- und Bootsbau

Diese Gruppe umfasst den Bau von Schiffen, Booten und anderen schwimmenden Vorrichtungen für die Personen- oder Güterbeförderung sowie für Sport- und Freizeitzwecke.

30.11 Schiffbau (ohne Boots- und Yachtbau)

30.11.0 Schiffbau (ohne Boots- und Yachtbau)

Diese Unterklasse umfasst den Bau von Schiffen (außer Boote und Yachten für Sport- und Freizeitzwecke) und von schwimmenden Vorrichtungen:

Diese Unterklasse umfasst:

- Bau von Schiffen für die Personen- und Güterbeförderung:
- Fahrgastschiffe, Fährschiffe, Frachtschiffe, Tankschiffe, Schlepp- und Schubschiffe usw.
- Bau von Marineschiffen (Kriegsschiffen)
- Bau von Fischereifahrzeugen und von Fisch verarbeitenden Fabrikschiffen
- Bau von Luftkissenfahrzeugen (ohne Luftkissenfahrzeugen für Freizeitzwecke)
- Bau von Behördenschiffen: Polizei- und Feuerwehrschiiffe u. Ä.
- Bau von Seenotrettungsschiffen u. Ä.
- Bau von schwimmenden oder tauchenden Bohr -oder Förderplattformen
- Bau von schwimmenden Vorrichtungen:
- Schwimmdocks, Pontons, Kofferdämme, schwimmende Landungsbrücken, Bojen, Schwimmtanks, Schuten, Leichter, Schwimmkräne, Feuerschiffe, aufblasbare Flöße nicht für Freizeitzwecke usw.
- Herstellung von Schiffsegmenten und -rümpfen
- Werksüberholung, Um- und Ausbau von Schiffen

Diese Unterklasse umfasst nicht:

- *Herstellung von Teilen von Wasserfahrzeugen, außer Rumpfundelementen:*
- *Herstellung von Segeln (s. 13.92.0)*
- *Herstellung von Schiffsschrauben (s. 25.99.3)*
- *Herstellung von Ankern aus Eisen oder Stahl (s. 25.99.3)*
- *Herstellung von Schiffsmotoren (s. 28.11.0)*
- *Herstellung von Navigationsinstrumenten (s. 26.51.1)*
- *Herstellung von Lampen und Leuchten für Schiffe (s. 27.40.0)*
- *Bau von Amphibienfahrzeugen (s. 29.10.2)*
- *Herstellung von aufblasbaren Booten und Flößen für Freizeitzwecke (s. 30.12.0)*
- *spezialisierte Instandhaltung und Reparatur von Schiffen und schwimmenden Einrichtungen (s. 33.15.0)*
- *Schiffsverschrottung (s. 38.31.0)*
- *Innenausstattung von Booten (s. Gruppe 43.3)*

30.12 Boots- und Yachtbau

30.12.0 Boots- und Yachtbau

Diese Unterklasse umfasst:

- Herstellung von aufblasbaren Booten und Flößen
- Bau von Segelbooten und -yachten, auch mit Hilfsmotor
- Bau von Motorbooten
- Bau von Luftkissenfahrzeugen für Freizeit Zwecke
- Herstellung von kleinen Wasserfahrzeugen, wie Jet-Ski u. Ä.
- Herstellung von sonstigen Freizeit- und Sportbooten:
 - Kanus, Kajaks, Ruderboote, Skiffs

Diese Unterklasse umfasst nicht:

- Herstellung von Teilen von Vergnügungs- und Sportbooten:
 - Herstellung von Segeln (s. 13.92.0)
 - Herstellung von Ankern aus Eisen oder Stahl (s. 25.99.3)
 - Herstellung von Schiffsmotoren (s. 28.11.0)
 - Herstellung von Navigationsinstrumenten (s. 26.51.1)
- Herstellung von Segelbrettern und Surfbrettern (s. 32.30.0)
- Instandhaltung und Reparatur von Vergnügungsbooten (s. 33.15.0)

30.2 Schienenfahrzeugbau

30.20 Schienenfahrzeugbau

30.20.1 Herstellung von Lokomotiven und anderen Schienenfahrzeugen

Diese Unterklasse umfasst:

- Herstellung von Schienenfahrzeugen, die elektrisch, mit Dieselkraftstoff, Dampf oder anderweitig betrieben werden
- Herstellung von anderen Schienenfahrzeugen mit Eigenantrieb: Triebwagen, Straßenbahnen, Schienenfahrzeuge zur Gleisunterhaltung und andere Dienstfahrzeuge
- Herstellung von Schienenfahrzeugen ohne Eigenantrieb:
 - Personenwagen, Güterwagen, Kesselwagen, Selbstentladewagen, Werkstattwagen, Kranwagen, Tender usw.
- Herstellung von Schienenfahrzeugteilen:
 - Drehgestelle, Achsen und Räder, Bremsvorrichtungen und Teile davon, Zughaken und andere Kupplungsvorrichtungen, Puffer und Pufferteile, Stoßdämpfer, Untergestelle, Aufbauten, Übergänge usw.
- Herstellung von Schienenfahrzeugen für den Einsatz im Bergbau
- Herstellung von Sitzen für Schienenfahrzeuge
- Werksüberholung und Umbau von Schienenfahrzeugen

Diese Unterklasse umfasst nicht:

- Herstellung von Elektromotoren (s. 27.11.0)
- Herstellung von Verbrennungsmotoren und Turbinen (s. 28.11.0)

30.20.2 Herstellung von Eisenbahninfrastruktur

Diese Unterklasse umfasst:

- Herstellung von mechanischen und elektromechanischen Signal-, Sicherungs-, Überwachungs- und Steuergeräten für Schienenwege oder dergleichen, Binnenwasserstraßen, Straßen, Parkplätze oder Parkhäuser, Flughäfen usw.

Diese Unterklasse umfasst nicht:

- Herstellung von unmontierten Schienen (s. 24.10.0)
- Herstellung von montiertem Gleismaterial (s. 25.99.3)
- Herstellung von Elektromotoren (s. 27.11.0)
- Herstellung von elektrischen Signal-, Sicherungs-, Überwachungs- oder Steuergeräten (s. 27.90.0)
- Herstellung von Verbrennungsmotoren und Turbinen (s. 28.11.0)
- Verlegen von Gleisen (s. 42.12.0)

30.3 Luft- und Raumfahrzeugbau

30.30 Luft- und Raumfahrzeugbau

30.30.0 Luft- und Raumfahrzeugbau

Diese Unterklasse umfasst:

- Herstellung von Luftfahrzeugen zur Beförderung von Gütern oder Personen, für militärische, sportliche und andere Zwecke
- Herstellung von Hubschraubern
- Herstellung von Segelflugzeugen und Hanggleitern (Flugdrachen)
- Herstellung von Luftschiffen und Heißluftballons
- Herstellung von Teilen und Zubehör für Luft- und Raumfahrzeuge:
 - Grundelemente wie Rümpfe, Tragflächen, Türen, Steuerflächen, Fahrwerke, Treibstofftanks, Abteile usw.
 - Propeller, Schrauben, Rotoren und Rotorblätter
 - Motoren und Triebwerke für Luft- und Raumfahrzeuge
 - Teile für Turbinenluftstrahl-Triebwerke und Turboprop-Triebwerke für Luft- und Raumfahrzeuge
- Herstellung von Bodengeräten zur Flugausbildung
- Herstellung von Raumfahrzeugen und ihren Abschusseinrichtungen, Satelliten, Planetensonden, Raumstationen, Raumfähren
- Herstellung von interkontinentalen ballistischen Flugkörpern (ICBM)
- Herstellung von Sitzen für Luftfahrzeuge
- Werksüberholung und Umbau von Luftfahrzeugen oder Motoren und Triebwerken dafür

Diese Unterklasse umfasst nicht:

- Herstellung von Fallschirmen (s. 13.92.0)
- Herstellung von militärischen Sprengkörpern und Munition (s. 25.40.0)
- Herstellung von Telekommunikationsgeräten für Satelliten (s. 26.30.0)
- Herstellung von Instrumenten für Luftfahrzeuge (s. 26.51.1 und .2)
- Herstellung von Flugnavigationssystemen (s. 26.51.1 und .2)
- Herstellung von Lampen und Leuchten für Flugzeuge (s. 27.40.0)
- Herstellung von elektrischen Zünd- oder Anlassvorrichtungen und anderen Elektroteilen für Flugzeugmotoren und -triebwerke (s. 27.90.0)
- Herstellung von Kolben, Kolbenringen und Vergasern (s. 28.11.0)
- Herstellung von Startvorrichtungen für den Start von Flugzeugen am Boden und auf Flugzeugträger sowie ähnliche Vorrichtungen (s. 28.99.0)

30.4 Herstellung von militärischen Kampffahrzeugen

30.40 Herstellung von militärischen Kampffahrzeugen

30.40.0 Herstellung von militärischen Kampffahrzeugen

Diese Unterklasse umfasst:

- Herstellung von Panzern
- Herstellung gepanzerter Amphibienfahrzeuge für militärische Zwecke
- Herstellung von sonstigen militärischen Kampffahrzeugen

Diese Unterklasse umfasst nicht:

- Herstellung von Waffen und Munition (s. 25.40.0)
- Herstellung von gepanzerten Fahrzeugen für Geld- und Werttransporte (s. 29.10.2)

30.9 Herstellung von Fahrzeugen a. n. g.

Diese Gruppe umfasst die Herstellung von Fahrzeugen, mit Ausnahme von Kraftwagen, Schienen-, Wasser-, Luft- oder Raumfahrzeugen sowie militärischen Fahrzeugen und Fördermitteln.

30.91 Herstellung von Krafträdern

30.91.0 Herstellung von Krafträdern

Diese Unterklasse umfasst:

- Herstellung von Krafträdern einschließlich Kleinkrafträdern und Fahrrädern mit Hilfsmotor
- Herstellung von Motoren für Krafträder
- Herstellung von Beiwagen
- Herstellung von Teilen und Zubehör für Krafträder

Diese Unterklasse umfasst nicht:

- Herstellung von Fahrrädern (s. 30.92.0)
- Herstellung von Rollstühlen und anderen Fahrzeugen für Kranke und Behinderte (s. 30.92.0)

30.92 Herstellung von Fahrrädern sowie von Behindertenfahrzeugen

30.92.0 Herstellung von Fahrrädern sowie von Behindertenfahrzeugen

Diese Unterklasse umfasst:

- Herstellung von Fahrrädern und anderen Rädern ohne Motor, einschließlich Dreirädern (auch für Transporte), Tandems, Kinderfahrrädern und -dreirädern
- Herstellung von Teilen und Zubehör für Fahrräder
- Herstellung von Rollstühlen und anderen Fahrzeugen a. n. g.
- Herstellung von Teilen und Zubehör für diese Fahrzeuge
- Herstellung von Kinderwagen

Diese Unterklasse umfasst nicht:

- Herstellung von Fahrrädern mit Hilfsmotor (s. 30.91.0)
- Herstellung von Spielfahrzeugen, einschließlich Fahrrädern und Dreirädern aus Kunststoff (s. 32.40.0)

30.99 Herstellung von sonstigen Fahrzeugen a. n. g.

30.99.0 Herstellung von sonstigen Fahrzeugen a. n. g.

Diese Unterklasse umfasst:

- Herstellung von mit der Hand gezogenen oder geschobenen Fahrzeugen: Gepäckwagen, Handwagen, Schlitten, Einkaufswagen
- Herstellung von Gespannfahrzeugen: Sulkys, Eselskarren, Pferdeschlitten, Leichenwagen usw.

Diese Unterklasse umfasst nicht:

- Herstellung von Kraftkarren, auch mit Eigenantrieb, Hebezeug und Fördermittel für industrielle Zwecke (einschließlich Hand- und Schubkarren) (s. 28.22.0)
- Herstellung von dekorative Servierwagen für den Restaurantbedarf (s. 31.01.2)
- Herstellung von Renn- und Rodeschlitten (s. 32.30.0)

31 Herstellung von Möbeln

Diese Abteilung umfasst die Herstellung von Möbeln aller Art und verwandten Erzeugnissen aus beliebigem Material, außer Stein, Beton und Keramik, für alle Einsatzbereiche und die verschiedensten Zwecke. Für die Herstellung der Möbel werden die üblichen Verfahren zur Formgebung und zur Verbindung von Teilen eingesetzt, einschließlich Schneiden, Hobeln und Laminiere. Das Design des Möbelstücks unter ästhetischen und funktionalen Gesichtspunkten ist ein wichtiger Teil des Herstellungsverfahrens. Allerdings gehören das spezialisierte Industrie-, Produkt- und Mode-Design sowie das Interior Design und die Raumgestaltung zu den Unterklassen 74.10.1 und .3 dieser Klassifikation.

Einige der in der Möbelherstellung genutzten Verfahren ähneln Verfahren in anderen Herstellungsbereichen. So finden sich Schneide- und Montageverfahren auch in der Herstellung von Holzträgern, die unter Abteilung 16 (Holzgewerbe (ohne Herstellung von Möbeln)) fallen. Allerdings unterscheidet sich die Herstellung von Möbeln aus Holz von der allgemeinen Holzverarbeitung durch die Vielzahl der Verfahren. Ähnliches gilt für die Herstellung von Möbeln aus Metall, in der Verfahren verwendet werden, die auch bei der Herstellung von gewalzten Erzeugnissen in Abteilung 25 (Herstellung von Metallerzeugnissen) eingesetzt werden. Das Formungsverfahren von Möbeln aus Kunststoffen ähnelt dem der Formungsverfahren anderer Erzeugnisse aus Kunststoffen. Dennoch ist die Herstellung von Möbeln aus Kunststoffen im Allgemeinen eine spezialisierte Tätigkeit.

Diese Abteilung umfasst nicht:

- Herstellung von Sitzen für Kraftfahrzeuge (s. 29.32.0)
- Herstellung von Sitzen für Schienenfahrzeuge (s. 30.20.1)
- Herstellung von Sitzen für Luftfahrzeuge (s. 30.30.0)
- Herstellung von medizinischen, zahnmedizinischen und veterinärmedizinischen Möbeln (s. 32.50.1)
- Montage von Systemmöbeln, Trennwänden, Labormöbeln usw. (s. 43.32.0)
- Industrie-, Produkt- und Mode-Design (s. 74.10.1)
- Interior Design und Raumgestaltung (s. 74.10.3)
- Zusammenbau / Aufbau von frei stehenden Möbeln (s. 95.24.0)

31.0 Herstellung von Möbeln

31.01 Herstellung von Büro- und Ladenmöbeln

31.01.1 Herstellung von Büromöbeln

Diese Unterklasse umfasst:

- Herstellung von Stühlen und anderen Sitzmöbeln für Büro- und Arbeitsräume
- Herstellung von Schreibtischen und anderen Büromöbeln

Diese Unterklasse umfasst nicht:

- Herstellung von Wandtafeln (s. 28.23.0)

31.01.2 Herstellung von Ladenmöbeln und sonstigen Objektmöbeln

Diese Unterklasse umfasst:

- Herstellung von Stühlen und anderen Sitzmöbeln für Hotels, Restaurants und für den öffentlichen Raum, Theater, Kinos und dergleichen
- Herstellung von Ladenmöbeln: Ladentische, Schauvitriolen, Regale usw.
- Herstellung von Sitzmöbeln aller Art für die Laborausstattung, Labormöbel (z. B. Schränke und Tische)
- Herstellung von Möbeln für Kirchen, Schulen und Gaststätten
- Herstellung von dekorativen Servierwagen für den Restaurantbedarf

Diese Unterklasse umfasst nicht:

- Herstellung von Wandtafeln (s. 28.23.0)

31.02 Herstellung von Küchenmöbeln

31.02.0 Herstellung von Küchenmöbeln

31.03 Herstellung von Matratzen

31.03.0 Herstellung von Matratzen

Diese Unterklasse umfasst:

- Herstellung von Matratzen:
 - mit Federung oder gepolstert oder mit Füllung aus Stützmaterial
 - nichtüberzogene Schaumstoffmatratzen auf Kautschuk- oder Gummibasis
- Herstellung von Sprungrahmen

Diese Unterklasse umfasst nicht:

- Herstellung von Luftmatratzen und Wasserbettmatratzen aus Gummi (s. 22.19.0)

31.09 Herstellung von sonstigen Möbeln

31.09.1 Herstellung von Polstermöbeln

Diese Unterklasse umfasst:

- Herstellung von Sesseln, Sofas, Bettcouches und Polstergarnituren
- Veredelung, wie z. B. Bespannung und Polsterung von Polstermöbeln

Diese Unterklasse umfasst nicht:

- Herstellung von Kissen, Polstern, Steppdecken und Daunendecken (s. 13.92.0)
- Herstellung von Sitzen für Kraftfahrzeuge (s. 29.32.0)
- Herstellung von Sitzen für Schienenfahrzeuge (s. 30.20.1)
- Herstellung von Sitzen für Luftfahrzeuge (s. 30.30.0)
- Neubespannung und Restaurierung von Möbeln (s. 95.24.0)

31.09.9 Herstellung von sonstigen Möbeln a. n. g.

Diese Unterklasse umfasst:

- Herstellung von Gartenstühlen und -sitzmöbeln
- Herstellung von Schlafzimmer-, Wohnzimmer- und Gartenmöbeln usw.
- Herstellung von Schränken für Nähmaschinen, Fernsehgeräte usw.
- Veredelung, wie z. B. Spritzen, Lackieren, Schellackpolitur oder Bespannen (außer von Polstermöbeln, Büro- und Objektmöbeln)

Diese Unterklasse umfasst nicht:

- Herstellung von Kissen, Polstern, Steppdecken und Daunendecken (s. 13.92.0)
- Herstellung von Möbeln aus Keramik, Beton und Stein (s. 23.42.0, 23.69.0, 23.70.0)
- Herstellung von elektrischen Lampen und Leuchten (s. 27.40.0)
- Herstellung von Sitzen für Kraftfahrzeuge (s. 29.32.0)
- Herstellung von Sitzen für Schienenfahrzeuge (s. 30.20.1)
- Herstellung von Sitzen für Luftfahrzeuge (s. 30.30.0)
- Neubespannung und Restaurierung von Möbeln (s. 95.24.0)

32 Herstellung von sonstigen Waren

Diese Abteilung umfasst die Herstellung einer Reihe von Erzeugnissen, die in dieser Klassifikation nicht anderweitig zugeordnet werden. Da es sich hier um die Abteilung für die Herstellung sonstiger Erzeugnisse handelt, können die Herstellungsverfahren, die Ausgangsstoffe und die Verwendung der Erzeugnisse weit auseinander gehen. Die sonst üblichen Gliederungskriterien wurden daher nicht angewandt.

32.1 Herstellung von Münzen, Schmuck und ähnlichen Erzeugnissen

32.11 Herstellung von Münzen

32.11.0 Herstellung von Münzen

Diese Unterklasse umfasst:

- Herstellung von Münzen einschließlich Münzen zur Verwendung als gesetzliche Zahlungsmittel, auch aus Edelmetallen

32.12 Herstellung von Schmuck, Gold- und Silberschmiedewaren (ohne Fantasieschmuck)

32.12.0 Herstellung von Schmuck, Gold- und Silberschmiedewaren (ohne Fantasieschmuck)

Diese Unterklasse umfasst:

- Bearbeitung von Perlen
- Bearbeitung von Edel- und Schmucksteinen einschließlich Bearbeitung von industriellen Qualitätssteinen und synthetischen oder rekonstituierten Steinen
- Bearbeitung von Diamanten
- Herstellung von Schmuck aus Edelmetallen oder aus unedlen Metallen, die mit Edelmetallen plattiert wurden, oder aus Kombinationen von Edelmetallen und Edel- oder Schmucksteinen oder anderen Materialien
- Herstellung von Gold- und Silberschmiedewaren aus Edelmetallen oder aus unedlen Metallen, die mit Edelmetallen plattiert wurden:
 - Tafelgeschirr, Toilettenartikel, Büro- oder Schreibtischartikel, Kultgegenstände usw.
- Herstellung von technischen oder labortechnischen Erzeugnissen aus Edelmetallen (ohne Geräte und Teile davon):
 - Schmelzriegel, Spachtel, Anoden für Elektroplattieren usw.
- Herstellung von Uhrketten, Armbändern, Uhrbändern und Zigarettenetuis aus Edelmetallen
- Gravierung von persönlichen Gegenständen aus Edelmetallen und aus unedlen Metallen

Diese Unterklasse umfasst nicht:

- Herstellung nicht metallischer Uhrbänder (Stoff, Leder, Kunststoff usw.) (s. 15.12.0)
- Herstellung von Waren aus plattierten unedlen Metallen (ohne Fantasieschmuck) (s. Abteilung 25)
- Industriegravur von Metallen (s. 25.61.0)
- Herstellung von Uhregehäusen (s. 26.52.0)
- Herstellung von Uhrbändern aus unedlen Metallen (s. 32.13.0)
- Herstellung von Fantasieschmuck (s. 32.13.0)
- Reparatur von Schmuck (s. 95.25.0)
- Gravieren als Sofortservice (s. 95.29.0)

32.13 Herstellung von Fantasieschmuck

32.13.0 Herstellung von Fantasieschmuck

Diese Unterklasse umfasst:

- Herstellung von Fantasieschmuck:
 - Ringe, Halsketten und ähnliche Schmuckwaren aus versilberten, vergoldeten oder plattierten unedlen Metallen
 - Schmuckwaren mit synthetischen Steinen, wie synthetischen Edelsteinen, synthetischen Diamanten u. Ä.
- Herstellung von Uhrbändern aus Metallen (ohne Edelmetall)

Diese Unterklasse umfasst nicht:

- Herstellung von Schmuck aus Edelmetallen oder aus plattierten unedlen Metallen (s. 32.12.0)
- Herstellung von Schmuck mit Edelsteinen (s. 32.12.0)
- Herstellung von Uhrbändern aus Edelmetallen (s. 32.12.0)

32.2 Herstellung von Musikinstrumenten

32.20 Herstellung von Musikinstrumenten

32.20.0 Herstellung von Musikinstrumenten

Diese Unterklasse umfasst:

- Herstellung von Saiteninstrumenten
- Herstellung von Saiteninstrumenten mit Klaviatur einschließlich automatischer Klaviere
- Herstellung von Orgeln (mit Klaviatur und Pfeifen), Harmonien und ähnlichen Instrumenten mit Klaviatur und durchschlagenden Metallzungen
- Herstellung von Akkordeons und ähnlichen Instrumenten einschließlich Mundharmonikas
- Herstellung von Blasinstrumenten
- Herstellung von Schlaginstrumenten
- Herstellung von elektronischen Musikinstrumenten

Abschnitt C: Verarbeitendes Gewerbe

- Herstellung von Spieldosen, Orchestrien, Drehorgeln usw.
- Herstellung von Teilen und Zubehör für Musikinstrumente:
 - Metronome, Stimmgabeln, Stimmpfeifen, Karten, Scheiben und Walzen für mechanische Musikautomaten usw.
- Herstellung von Pfeifen, Signalhörnern und anderen mundgeblasenen Tonsignalinstrumenten

Diese Unterklasse umfasst nicht:

- Vervielfältigung von bespielten Ton- und Videobändern, CDs und DVDs (s. 18.20.0)
- Herstellung von Mikrofonen, Verstärkern, Lautsprechern, Kopfhörern und ähnlichen Geräten (s. 26.40.0)
- Herstellung von Plattenspielern, Tonbandgeräten und dergleichen (s. 26.40.0)
- Herstellung von Musikspielzeuginstrumenten (s. 32.40.0)
- Restaurierung von Orgeln und anderen historischen Musikinstrumenten (s. 33.19.0)
- Verlag von bespielten Tonträgern (s. 59.20.2)
- Klavierstimmen (s. 95.29.0)

32.3 Herstellung von Sportgeräten

32.30 Herstellung von Sportgeräten

32.30.0 Herstellung von Sportgeräten

Diese Unterklasse umfasst:

- Herstellung von Sportgeräten und -ausrüstungen sowie von Geräten und Ausrüstungen für Freiluft- und Hallenspiele aus beliebigem Material:
 - harte, weiche und aufblasbare Bälle
 - Schläger aller Art
 - Skier, Bindungen und Stöcke
 - Skischuhe
 - Renn- und Rodelschlitten
 - Segelbrettern und Surfbrettern
 - Geräte und Ausrüstungen für die Sportfischerei einschließlich Handnetzen
 - Geräte und Ausrüstungen für Jagd, Bergsteigerei usw.
 - Sporthandschuhe und Sportkopfbedeckungen aus Leder
 - Schwimmbecken, Planschbecken usw.
 - Schlittschuhe, Rollschuhe usw.
 - Bogen und Armbrüste
 - Geräte und Ausrüstungen für Turnhallen, Fitness-Studios sowie Leicht- und Schwerathletik

Diese Unterklasse umfasst nicht:

- Herstellung von Bootssegeln (s. 13.92.0)
- Herstellung von Sportkleidung (s. 14.19.0)
- Herstellung von Sattlerwaren (s. 15.12.0)
- Herstellung von Reit- und anderen Peitschen (s. 15.12.0)
- Herstellung von Sportschuhen (s. 15.20.0)
- Herstellung von Sportwaffen und -munition (s. 25.40.0)
- Herstellung von Gewichten aus Metall für Gewichtheben (s. 25.99.3)
- Herstellung von Sportfahrzeugen außer Rodelschlitten und dergleichen (s. Abteilungen 29 und 30)
- Boots- und Yachtbau (s. 30.12.0)
- Herstellung von Billardtischen (s. 32.40.0)
- Herstellung von Ohr- und Nasenstöpseln (z. B. zum Schutz beim Schwimmen, gegen Lärm) sowie von Sporthelmen (s. 32.99.0)
- Reparatur von Sportgeräten (s. 95.29.0)

32.4 Herstellung von Spielwaren

32.40 Herstellung von Spielwaren

32.40.0 Herstellung von Spielwaren

Diese Unterklasse umfasst:

- Herstellung von Puppen, Puppenbekleidung, -teile und -zubehör
- Herstellung von Spielfiguren
- Herstellung von Spielzeugtieren
- Herstellung von Musikspielzeuginstrumenten
- Herstellung von Spielkarten
- Herstellung von Brettspielen und ähnlichen Spielen
- Herstellung von elektronischen Spielen: Schach usw.
- Herstellung von maßstabgetreu verkleinerten Modellen und ähnlichen Hobbymodellen, elektrischen Eisenbahnen, Modellbausätzen, Baukastenspielzeug usw.
- Herstellung von Flippern, Münzspielautomaten, Billardspielen, Glücksspieltischen usw.
- Herstellung von Gesellschaftsspielen
- Herstellung von Spielfahrzeugen, einschließlich Fahrrädern und Dreirädern aus Kunststoff
- Herstellung von Puzzles und ähnlichen Artikeln

Diese Unterklasse umfasst nicht:

- Herstellung von Videospiegelgeräten (s. 26.40.0)
- Herstellung von Fahrrädern und Dreirädern aus Metall (s. 30.92.0)
- Herstellung von Dekorations- und Unterhaltungsartikeln (s. 32.99.0)
- Schreiben und Veröffentlichen von Software für Videospiegelgeräte (s. 58.21.0, 62.01.9)

32.5 Herstellung von medizinischen und zahnmedizinischen Apparaten und Materialien

32.50 Herstellung von medizinischen und zahnmedizinischen Apparaten und Materialien

32.50.1 Herstellung von medizintechnischen Apparaten und Materialien a. n. g.

Diese Unterklasse umfasst die Herstellung von Laborgeräten, medizinischen und chirurgischen Instrumenten, chirurgischen Apparaten und Geräten, zahnmedizinischen Apparaten und Geräten. Sie umfasst auch die Herstellung von medizinischen, zahnmedizinischen und ähnlichen Möbeln, bei denen Zusatzfunktionen den Zweck des Möbels bestimmen, beispielsweise Zahnarztstühle mit eingebauter hydraulischer Funktion.

Diese Unterklasse umfasst:

- Herstellung von chirurgischen Abdecktüchern sowie sterilem Nahtmaterial und Gewebe
- Herstellung von Knochenzement
- Herstellung von Zahnfüllungen, Zahnzement, Zahnwachs und anderen zahntechnischen Modelliermassen
- Herstellung von zahnmedizinischen Laboröfen
- Herstellung von Ultraschallreinigungsgeräten für Laboratorien
- Herstellung von Laborsterilisiergeräten
- Herstellung von Destilliergeräten und Zentrifugen für Laboratorien
- Herstellung von Waren für die Einrichtung und Ausstattung von medizinischen, zahnmedizinischen oder veterinärmedizinischen Behandlungsräumen:
 - Operationstische
 - Untersuchungstische
 - Krankenhausbetten mit mechanischer Ausrüstung
 - Zahnarztstühle
- Herstellung von Knochenplatten und -schrauben, Spritzen, Nadeln, Kathetern, Kanülen usw.
- Herstellung von zahnmedizinischen Apparaten (einschließlich Zahnarztstühle mit eingebauten zahnmedizinische Apparaten und Geräten)
- Herstellung von medizinischen Thermometern
- Herstellung von augenoptischen Erzeugnissen, wie Brillengläser, Sonnengläser, nach Verschreibung geschliffene Gläser, Kontaktlinsen, Sicherheitsbrillengläser

Diese Unterklasse umfasst nicht:

- Herstellung von Haftmitteln für Zahnersatz (s. 20.42.0)
- Herstellung von imprägnierter medizinischer Watte und Verbandszeug (s. 21.20.0)
- Herstellung von Elektrotherapiegeräten und elektromedizinischen Geräten (s. 26.60.0)
- Herstellung von Rollstühlen (s. 30.92.0)
- Tätigkeiten von Augenoptikern (s. 47.78.1)

32.50.2 Herstellung von orthopädischen Erzeugnissen

Diese Unterklasse umfasst:

- Herstellung von herausnehmbaren oder festsitzenden kieferorthopädischen Behandlungsmitteln wie Zahnspangen
- Herstellung von orthopädischen Artikeln und Prothesen:
 - Krücken, Bruchbänder, künstliche Gliedmaßen und Gelenke usw.
 - orthopädische Schuhe
- Herstellung von Glasaugen

Diese Unterklasse umfasst nicht:

- Herstellung von Haftmitteln für Zahnersatz (s. 20.42.0)
- Herstellung von imprägnierter medizinischer Watte und Verbandszeug (s. 21.20.0)
- Herstellung von Elektrotherapiegeräten und elektromedizinischen Geräten (s. 26.60.0)
- Herstellung von Rollstühlen (s. 30.92.0)
- Tätigkeiten von Augenoptikern (s. 47.78.1)
- Tätigkeiten von Zahnarztpraxen (s. 86.23.0)

32.50.3 Zahntechnische Laboratorien

Diese Unterklasse umfasst:

- Herstellung von Zahnersatz in zahntechnischen Laboratorien:
 - künstliche Zähne, Brücken usw.
 - Inlays, Kronen usw.

Diese Unterklasse umfasst nicht:

- Herstellung von Haftmitteln für Zahnersatz (s. 20.42.0)
- Tätigkeiten von Zahnarztpraxen (s. 86.23.0)

32.9 Herstellung von Erzeugnissen a. n. g.

32.91 Herstellung von Besen und Bürsten

32.91.0 Herstellung von Besen und Bürsten

Diese Unterklasse umfasst:

- Herstellung von Besen, Bürsten und Pinseln einschließlich solcher, die Teile von Maschinen sind, handbetriebenen mechanischen Fußbodenkehrern, Mopps und Staubwedeln, Pinseln, Kissen und Rollen zum Anstreichen, Gummiwischern und -schrubbern usw.
- Herstellung von Schuh- und Kleiderbürsten

32.99 Herstellung von sonstigen Erzeugnissen a. n. g.

32.99.0 Herstellung von sonstigen Erzeugnissen a. n. g.

Diese Unterklasse umfasst:

- Herstellung von Schutz- und Sicherheitsausrüstung:
 - feuerbeständige Schutzkleidung
 - Haltegurte und andere Gurte für die Berufsausübung
 - Rettungsmittel aus Kork
 - Schutzhelme und sonstige persönliche Sicherheitsausrüstung (z. B. Sporthelme) aus Kunststoffen
 - Brandschutzbekleidung
 - Sicherheitskopfbedeckungen und sonstige persönliche Schutzausrüstung aus Metall
 - Ohr- und Nasenstöpsel (z. B. zum Schutz beim Schwimmen, gegen Lärm)
 - Gasmasken
- Herstellung von Schreibgeräten wie Füllhalter, Kugelschreiber, Filz-, Blei- und Farbstifte
- Herstellung von Minen für Stifte
- Herstellung von Datums- oder Nummernstempeln und Petschaften, Geräten zum Drucken oder Prägen von Etiketten, Druckkästen für den Handgebrauch, präparierten Farbbändern für Schreibmaschinen, Stempelkissen
- Herstellung von Globen
- Herstellung von Regenschirmen, Sonnenschirmen, Gehstöcken, Sitzstöcken
- Herstellung von Knöpfen, Druckknöpfen, Reißverschlüssen
- Herstellung von Feuerzeugen
- Herstellung von persönlichen Gebrauchsgegenständen: Tabakspfeifen, Parfümerstäuber, Vakuumisolierflaschen und andere Vakuumisolierbehälter für den persönlichen Gebrauch oder für den Haushalt, Perücken, falsche Bärte und Augenbrauen
- Herstellung von verschiedenen Waren: Kerzen und ähnliche Wachswaren; künstliche Blumen, Früchte und Blattwerk; Dekorations- und Unterhaltungsartikel; Handsiebe; Schneiderpuppen; Särgе usw.
- Herstellung von Blumenkörben, -sträußen, -kränzen und ähnlichen Waren
- Präparieren von Tieren

Diese Unterklasse umfasst nicht:

- Herstellung von Feuerzeugdochten (s. 13.96.0)
- Herstellung von Arbeits- und Berufskleidung (z. B. Laborkittel, Overalls, Uniformen) (s. 14.12.0)
- Herstellung von Dekorationen aus Papier (s. 17.29.0)

33 Reparatur und Installation von Maschinen und Ausrüstungen

Diese Abteilung umfasst die Instandsetzung von hergestellten Waren zur Wiederherstellung der Funktionstüchtigkeit dieser Maschinen, Ausrüstungsgegenständen und anderen Erzeugnissen. Die Erbringung von allgemeinen oder regelmäßigen Wartungsarbeiten an derartigen Erzeugnissen, durch die eine optimale Funktion gewährleistet und Betriebsstörungen und unnötige Reparaturen vermieden werden sollen, fallen ebenfalls darunter.

Diese Abteilung umfasst nur spezialisierte Reparatur- und Instandhaltungsarbeiten. Ein beträchtlicher Teil dieser Arbeiten wird durch die Hersteller der Maschinen, Ausrüstungen und sonstigen Waren durchgeführt. In diesem Fall erfolgt die Klassifizierung der an diesen Reparatur- und Instandhaltungsarbeiten beteiligten Einheiten nach dem Wertschöpfungsprinzip, das diese kombinierten Tätigkeiten häufig dem Hersteller der Waren zuordnet. Entsprechendes gilt für die Kombination von Handel und Reparatur.

Der Umbau oder die Grundüberholung von Maschinen oder Ausrüstungen gilt als Herstellungstätigkeit und ist in anderen Klassen dieses Abschnitts enthalten.

Die Reparatur und Instandhaltung von Waren, die sowohl als Investitionsgüter als auch als Gebrauchsgüter genutzt werden, wird üblicherweise als Reparatur und Instandhaltung von Gebrauchsgütern klassifiziert (z. B. Reparatur von Büro- und Wohnmöbeln (s. 95.24.0)).

Des Weiteren ist in dieser Abteilung die spezialisierte Installation von Maschinen und Ausrüstungen erfasst. Die Installation von Ausrüstungen, die einen festen Bestandteil eines Gebäudes oder eines anderen Bauwerks bilden, beispielsweise die elektrische Verkabelung, der Einbau von Rolltreppen oder Klimaanlage, gehört zum Baugewerbe.

33.1 Reparatur von Metallerzeugnissen, Maschinen und Ausrüstungen

33.11 Reparatur von Metallerzeugnissen

33.11.0 Reparatur von Metallerzeugnissen

Diese Unterklasse umfasst die Reparatur und Instandhaltung von Metallerzeugnissen der Abteilung 25 dieser Klassifikation.

Diese Unterklasse umfasst:

- Reparatur und Instandhaltung von Tanks, Sammelbehältern und ähnlichen Behältern aus Metall
- Reparatur und Instandhaltung von Rohrleitungen und Rohrfernleitungen
- Reparaturen und Instandhaltung mit beweglichen Schweißgeräten
- Reparatur und Instandhaltung von Transportfässern aus Stahl
- Reparatur und Instandhaltung von Dampfkesseln (Dampferzeugern)
- Reparatur und Instandhaltung von Hilfsapparaten für Dampfkessel:
 - Kondensatoren, Vorwärmer, Überhitzer, Dampfsammler und Druckspeicher
- Reparatur und Instandhaltung von Teilen für Kernreaktoren, außer Isotopentrennern
- Reparatur und Instandhaltung von Dampfkesseln für Schiffe und Kraftwerke
- Reparatur an der Hülle von Zentralheizungskesseln und Heizkörpern
- Reparatur und Instandhaltung von Schuss- und Artilleriewaffen (einschließlich Reparatur von Sport- und Freizeitgewehren und -pistolen)
- Reparatur und Instandhaltung von Einkaufswagen

Diese Unterklasse umfasst nicht:

- *Schärfen und Einbau von Klingen und Sägeblättern (s. 33.12.0)*
- *Reparatur und Instandhaltung von Zentralheizungsanlagen usw. (s. 43.22.0)*
- *Reparatur und Instandhaltung mechanischer Verriegelungseinrichtungen, Safes usw. (s. 80.20.0)*

33.12 Reparatur von Maschinen

33.12.0 Reparatur von Maschinen

Diese Unterklasse umfasst die Reparatur und Instandhaltung von kommerziell genutzten Maschinen und Geräten, etwa das Schärfen und Einbauen von Klingen oder Sägeblättern von kommerziellen oder Industriemaschinen oder die Erbringung von Schweißarbeiten; die Reparatur von landwirtschaftlichen Geräten und anderen schweren und industriellen Geräten und Ausrüstungen (z. B. Gabelstapler und sonstige Fördergeräte, Werkzeugmaschinen, kommerziell genutzte Kältemaschinen, Baugeräte, Bergbaugeräte) einschließlich Maschinen und Ausrüstungen der Abteilung 28 dieser Klassifikation.

Diese Unterklasse umfasst:

- Reparatur und Instandhaltung von Kraftmaschinen
- Reparatur und Instandhaltung für Pumpen, Kompressoren und ähnliche Ausrüstungen
- Reparatur und Instandhaltung von hydraulischen und pneumatischen Komponenten und Systemen
- Reparatur und Instandhaltung von Ventilen
- Reparatur und Instandhaltung von Lagern, Getrieben, Zahnrädern und Antriebselementen
- Reparatur und Instandhaltung von Industrieöfen
- Reparatur und Instandhaltung von Hebezeugen und Fördermitteln
- Reparatur und Instandhaltung von kommerziellen Kälteanlagen und Luftreinigungsanlagen
- Reparatur und Instandhaltung von nicht wirtschaftszweigspezifischen Maschinen (außer für den Haushalt)
- Reparatur und Instandhaltung handgeführter Werkzeuge mit Motorantrieb
- Reparatur und Instandhaltung von Werkzeugmaschinen und Zubehör für spanende und spanlose Metallbearbeitung
- Reparatur und Instandhaltung sonstiger Werkzeugmaschinen
- Reparatur und Instandhaltung von land- und forstwirtschaftlichen Zugmaschinen
- Reparatur und Instandhaltung von land- und forstwirtschaftlichen Maschinen
- Reparatur und Instandhaltung von Maschinen für die Metallerzeugung, von Walzwerkseinrichtungen und Gießmaschinen
- Reparatur und Instandhaltung von Bergbaumaschinen, Baumaschinen sowie Maschinen für den Einsatz auf Öl- und Gasfeldern
- Reparatur und Instandhaltung von Maschinen für die Nahrungs-, Futtermittel- und Getränkeherstellung sowie für die Tabakverarbeitung
- Reparatur und Instandhaltung von Maschinen für die Textil- und Bekleidungsherstellung und die Lederverarbeitung
- Reparatur und Instandhaltung von Maschinen für die Papiererzeugung und -verarbeitung
- Reparatur und Instandhaltung von Maschinen zum Be- oder Verarbeiten von Gummi oder Kunststoffen
- Reparatur und Instandhaltung von Maschinen für sonstige Wirtschaftszweige der Abteilung 28 dieser Klassifikation
- Reparatur und Instandhaltung von Wiegegeräten
- Reparatur und Instandhaltung von Verkaufsautomaten
- Reparatur und Instandhaltung von Registrierkassen
- Reparatur und Instandhaltung von Fotokopiergeräten
- Reparatur und Instandhaltung von elektronischen und sonstigen Rechenmaschinen
- Reparatur und Instandhaltung von Schreibmaschinen

Diese Unterklasse umfasst nicht:

- *Reparatur und Instandhaltung von Öfen und sonstigen Heizgeräten (s. 43.22.0)*
- *Reparatur und Instandhaltung von Aufzügen und Rolltreppen (s. 43.29.9)*
- *Reinigung von Industriemaschinen (s. 81.22.9)*
- *Reparatur und Instandhaltung von Datenverarbeitungsgeräten (s. 95.11.0)*
- *Reparatur und Instandhaltung von Rasenmähern, Kantenschneidern und ähnlichen Gartengeräten (s. 95.22.0)*

33.13 Reparatur von elektronischen und optischen Geräten

33.13.0 Reparatur von elektronischen und optischen Geräten

Diese Unterklasse umfasst die Reparatur und Instandhaltung von Waren der Gruppen 26.5, 26.6 und 26.7 dieser Klassifikation, soweit sie nicht als Haushaltsgeräte angesehen werden.

Diese Unterklasse umfasst:

- Reparatur und Instandhaltung von Mess-, Navigations-, Kontroll- und Steuerungsinstrumenten und -vorrichtungen der Gruppe 26.5 dieser Klassifikation, wie:
 - Flugtriebwerksinstrumente
 - Geräte für die Kraftfahrzeugabgasprüfung
 - meteorologische Instrumente
 - Geräte zur Prüfung und Kontrolle von physikalischen, elektrischen und chemischen Eigenschaften
 - Vermessungsinstrumente
 - Strahlungsdetektoren und Instrumente zur Strahlungsüberwachung
- Reparatur und Instandhaltung von Bestrahlungs- und Elektrotherapiegeräten und elektromedizinischen Geräten der Klasse 26.60 dieser Klassifikation, wie:
 - Magnetresonanztomografiegeräte
 - medizinische Ultraschallgeräte
 - Herzschrittmacher
 - Hörgeräte
 - Elektrokardiografen
 - Elektroendoskopiegeräte
 - Bestrahlungsgeräte
- Reparatur und Instandhaltung von optischen Instrumenten und Geräten der Klasse 26.70 dieser Klassifikation, sofern sie überwiegend für kommerzielle Zwecke genutzt werden, wie:
 - Ferngläser
 - Mikroskope (ohne Elektronen- oder Feldionenmikroskope)
 - Teleskope
 - Prismen und Linsen (ohne augenoptische Gläser)
 - fotografische Geräte

Diese Unterklasse umfasst nicht:

- *Reparatur und Instandhaltung von Fotokopiergeräten (s. 33.12.0)*
- *Reparatur und Instandhaltung von Datenverarbeitungsgeräten und peripheren Geräten (s. 95.11.0)*
- *Reparatur und Instandhaltung von Projektoren (Beamern) (s. 95.11.0)*
- *Reparatur und Instandhaltung von Kommunikationsgeräten (s. 95.12.0)*
- *Reparatur und Instandhaltung von kommerziellen Fernseh- und Videokameras (s. 95.12.0)*
- *Reparatur von Amateur-Videokameras (s. 95.21.0)*
- *Reparatur von Uhren (s. 95.25.0)*

33.14 Reparatur von elektrischen Ausrüstungen

33.14.0 Reparatur von elektrischen Ausrüstungen

Diese Unterklasse umfasst die Reparatur und Instandhaltung von Waren der Abteilung 27 dieser Klassifikation, ohne diejenigen der Gruppe 27.5 (Haushaltsgeräte).

Diese Unterklasse umfasst:

- Reparatur und Instandhaltung von Leistungs-, Verteil- und sonstigen Transformatoren
- Reparatur und Instandhaltung von elektrischen Motoren, Generatoren und Motorenaggregaten
- Reparatur und Instandhaltung von Schaltanlagen und Schaltgeräten
- Reparatur und Instandhaltung von Relais und industriellen Steuerungseinrichtungen
- Reparatur und Instandhaltung von Batterien und Akkumulatoren
- Reparatur und Instandhaltung von elektrischen Lampen und Leuchten
- Reparatur und Instandhaltung von stromführendem Installationsmaterial und nicht stromführendem Installationsmaterial für die Installation von Stromkreisen

Diese Unterklasse umfasst nicht:

- *Reparatur und Instandhaltung von Datenverarbeitungsgeräten und peripheren Geräten (s. 95.11.0)*
- *Reparatur und Instandhaltung von Kommunikationsgeräten (s. 95.12.0)*
- *Reparatur und Instandhaltung von Geräten der Unterhaltungselektronik (s. 95.21.0)*
- *Reparatur und Instandhaltung von Uhren (s. 95.25.0)*

33.15 Reparatur und Instandhaltung von Schiffen, Booten und Yachten

33.15.0 Reparatur und Instandhaltung von Schiffen, Booten und Yachten

Diese Unterklasse umfasst:

- Reparatur und Instandhaltung von Schiffen, Booten und Yachten

Diese Unterklasse umfasst nicht:

- *Werksüberholung und werksseitiger Umbau von Schiffen (s. Gruppe 30.1)*
- *Reparatur und Instandhaltung von Schiffs- und Bootsmotoren (s. 33.12.0)*
- *Schiffsverschrottung (s. 38.31.0)*

33.16 Reparatur und Instandhaltung von Luft- und Raumfahrzeugen

33.16.0 Reparatur und Instandhaltung von Luft- und Raumfahrzeugen

Diese Unterklasse umfasst:

- Reparatur und Instandhaltung von Luftfahrzeugen
- Reparatur und Instandhaltung von Flugzeugtriebwerken

Diese Unterklasse umfasst nicht:

- *Werksüberholung und werksseitiger Umbau von Luftfahrzeugen (s. 30.30.0)*

33.17 Reparatur und Instandhaltung von Fahrzeugen a. n. g.

33.17.0 Reparatur und Instandhaltung von Fahrzeugen a. n. g.

Diese Unterklasse umfasst die Reparatur und Instandhaltung von sonstigen Fahrzeugen der Abteilung 30 dieser Klassifikation, außer Kraft- und Fahrrädern.

Diese Unterklasse umfasst:

- Reparatur und Instandhaltung von Schienenfahrzeugen
- Reparatur und Instandhaltung von Kinderwagen
- Reparatur und Instandhaltung von Rollstühlen
- Reparatur und Instandhaltung von Gespannfahrzeugen

Diese Unterklasse umfasst nicht:

- *Werkseitiger Umbau oder Überholung von Schienenfahrzeugen (s. 30.20.1)*
- *Reparatur und Instandhaltung von militärischen Kampffahrzeugen (s. 30.40.0)*
- *Reparatur und Instandhaltung von Einkaufswagen (s. 33.11.0)*
- *Reparatur und Instandhaltung von Schienenfahrzeugmotoren (s. 33.12.0)*
- *Reparatur und Instandhaltung von Kraftwagen (s. 45.20.3 und .4)*
- *Reparatur und Instandhaltung von Krafträdern (s. 45.40.0)*
- *Reparatur von Fahrrädern (s. 95.29.0)*

33.19 Reparatur von sonstigen Ausrüstungen

33.19.0 Reparatur von sonstigen Ausrüstungen

Diese Unterklasse umfasst:

- Reparatur von Fischernetzen, einschließlich Ausbessern
- Reparatur von Seilen, Leinen und Planen
- Reparatur von Säcken zur Lagerung von Düngemitteln und Chemikalien
- Reparatur und Instandhaltung von Paletten, Transportfässern und ähnlichen Gegenständen aus Holz
- Reparatur und Instandhaltung von Flippern und sonstiger Münzspielgeräten u. Ä.
- Restaurierung von Orgeln und historischen Musikinstrumenten

Diese Unterklasse umfasst nicht:

- *Reparatur und Instandhaltung von Kraftwagen (s. Gruppe 45.2)*
- *Reparatur und Instandhaltung von Krafträdern (s. 45.40.0)*
- *Reparatur und Instandhaltung von Datenverarbeitungsgeräten und peripheren Geräten (s. 95.11.0)*
- *Reparatur und Instandhaltung von Telekommunikationsgeräten (s. 95.12.0)*
- *Reparatur und Instandhaltung von Geräten der Unterhaltungselektronik (s. 95.21.0)*
- *Reparatur und Instandhaltung von elektrischen Haushaltsgeräten und Gartengeräten (s. 95.22.0)*
- *Reparatur und Instandhaltung von Möbeln und Einrichtungsgegenständen, Restaurierung von Möbeln (s. 95.24.0)*
- *Reparatur und Instandhaltung von Uhren und Schmuck (s. 95.25.0)*
- *Reparatur und Instandhaltung von Fahrrädern, Sportgeräten, Spielwaren, Musikinstrumenten und sonstigen Gebrauchsgütern (s. 95.29.0)*
- *Reparatur und Änderung von Bekleidung (s. 95.29.0)*

33.2 Installation von Maschinen und Ausrüstungen a. n. g.

33.20 Installation von Maschinen und Ausrüstungen a. n. g.

33.20.0 Installation von Maschinen und Ausrüstungen a. n. g.

Diese Unterklasse umfasst die spezialisierte Installation von Maschinen und Ausrüstungen. Die Installation von Ausrüstungen, die einen festen Bestandteil eines Gebäudes oder eines anderen Bauwerkes bilden, beispielsweise die elektrische Verkabelung, der Einbau von Rolltreppen, Einbruchsicherungen oder Heizungs- und Klimaanlageanlagen, gehören zum Baugewerbe.

Diese Unterklasse umfasst:

- Installation von Industriemaschinen in Fabrikationsanlagen
- Montage von industriellen Prozesssteuerungseinrichtungen
- Installation von sonstigem technischen Bedarf, z. B.:
 - Nachrichtentechnische Anlagen
 - Großrechner (Mainframes) und ähnliche Computer
 - Bestrahlungs- und elektromedizinische Geräte
- fachgerechter Abbau von Großmaschinen
- Einrichten von Maschinen
- Aufbau von Bowlingbahnen

Diese Unterklasse umfasst nicht:

- *Installation von Aufzügen, Rolltreppen, Automatiktüren, Staubsaugersystemen usw. (s. 43.29.9)*
- *Installation von Türen, Treppen, Ladeneinrichtungen, Möbeln usw. (s. 43.32.0)*
- *Installieren (Einrichten) von Arbeitsplatzrechnern (PCs) (s. 62.09.0)*

D Energieversorgung

Dieser Abschnitt umfasst die Elektrizitäts-, Gas-, Wärme- und Warmwasserversorgung u. Ä. durch ein fest installiertes Netz von Strom- bzw. Rohrleitungen. Der Umfang des Netzes ist nicht entscheidend. Eingeschlossen ist auch die Versorgung von Industrie- und Gewerbegebieten, sowie von Wohngebäuden.

Unter diesen Abschnitt fällt daher der Betrieb von Anlagen, die Elektrizität oder Gas erzeugen und verteilen bzw. deren Erzeugung und Verteilung überwachen.

Ebenfalls eingeschlossen ist die Wärme- und Kälteversorgung.

Dieser Abschnitt umfasst nicht:

- Betrieb von Wasser- und Abwasseranlagen (s. Abteilungen 36 und 37)
- Transport von Gas in Rohrfernleitungen (s. 49.50.0)

35 Energieversorgung

35.1 Elektrizitätsversorgung

Diese Gruppe umfasst die Erzeugung von elektrischem Strom, deren Übertragung von den Erzeugungsanlagen an Verteilerstationen und die Verteilung an die Endverbraucher.

35.11 Elektrizitätserzeugung

Diese Klasse umfasst:

- Betrieb von Stromerzeugungsanlagen; dazu zählen fossilthermische Kraftwerke, Kernkraft-, Gasturbinen- und Dieselmotorkraftwerke sowie mit erneuerbaren Energieträgern (Windkraft, Wasserkraft, Sonnenenergie) betriebene Kraftwerke

Diese Unterklasse umfasst nicht:

- Erzeugung von Elektrizität durch das Verbrennen von Abfällen (s. 38.21.0)

35.11.1 Elektrizitätserzeugung ohne Verteilung

35.11.2 Elektrizitätserzeugung mit Fremdbezug zur Verteilung

35.11.3 Elektrizitätserzeugung ohne Fremdbezug zur Verteilung

35.12 Elektrizitätsübertragung

35.12.0 Elektrizitätsübertragung

Diese Unterklasse umfasst:

- Betrieb von Übertragungssystemen, welche die Elektrizität von der Erzeugungsanlage zum Verteilungsnetz leiten

35.13 Elektrizitätsverteilung

35.13.0 Elektrizitätsverteilung

Diese Unterklasse umfasst:

- Betrieb von Verteilungsnetzen (bestehend aus Leitungen, Leitungsmasten, Zählern und Kabeln), welche die von der Erzeugungsanlage oder dem Übertragungssystem gelieferte Elektrizität zum Endverbraucher leiten

35.14 Elektrizitätshandel

35.14.0 Elektrizitätshandel

Diese Unterklasse umfasst:

- Verkauf von Elektrizität an den Verbraucher
- Tätigkeiten von Handelsmaklern oder Handelsvertretern, die den Verkauf von Elektrizität über Stromverteilungsnetze vermitteln, die von Dritten betrieben werden
- Austausch von Leistungs- und Übertragungskapazitäten für Elektrizität

35.2 Gasversorgung

Diese Gruppe umfasst die Erzeugung von Gas zu Versorgungszwecken und die Verteilung von Erd- oder Synthesegas an den Verbraucher durch Rohrleitungen. Eingeschlossen sind Anbieter oder Makler, die den Verkauf von Gas über Gasverteilungsnetze vermitteln, die von Dritten betrieben werden. Der selbstständige Betrieb von Gas(fern)leitungen, die Gaserzeuger mit -verteilern oder verschiedene Ballungsgebiete miteinander verbinden, gehört nicht zu dieser Gruppe, sondern zum Transport in Rohrfernleitungen.

35.21 Gaserzeugung

Diese Klasse umfasst:

- Erzeugung von Gas für Versorgungszwecke durch Verkokung von Kohle, aus landwirtschaftlichen Nebenerzeugnissen oder aus Reststoffen
- Erzeugung von gasförmigen Brennstoffen mit einem spezifischen Heizwert aus Gasen verschiedenen Ursprungs (einschließlich Erdgas) durch Reinigung, Mischung und andere Verfahren

Diese Klasse umfasst nicht:

- Förderung von Erdgas (s. 06.20.0)
- Betrieb von Koksöfen (s. 19.10.0)
- Mineralölverarbeitung (s. 19.20.0)
- Herstellung von Industriegasen (s. 20.11.0)

35.21.1 Gaserzeugung ohne Verteilung

35.21.2 Gaserzeugung mit Fremdbezug zur Verteilung

35.21.3 Gaserzeugung ohne Fremdbezug zur Verteilung

35.22 Gasverteilung durch Rohrleitungen

35.22.0 Gasverteilung durch Rohrleitungen

Diese Unterklasse umfasst:

- Verteilung gasförmiger Brennstoffe aller Art durch Rohrleitungssysteme

Diese Unterklasse umfasst nicht:

- Transport von Gas in Rohrfernleitungen (s. 49.50.0)

35.23 Gashandel durch Rohrleitungen

35.23.0 Gashandel durch Rohrleitungen

Diese Unterklasse umfasst:

- Verkauf von Gas durch Rohrleitungen an den Verbraucher
- Tätigkeiten von Handelsmaklern oder Handelsvertretern, die den Verkauf von Gas über Rohrleitungsnetze vermitteln, die von Dritten betrieben werden
- Austausch von gasförmigen Brennstoffen und von Transportkapazitäten für solche Brennstoffe

Diese Unterklasse umfasst nicht:

- Großhandel mit gasförmigen Brennstoffen, nicht durch Rohrleitungen (s. 46.71.2)
- Einzelhandel mit Flaschengas (s. 47.78.9)
- Einzelhandel vom Lager mit Brennstoffen, nicht durch Rohrleitungen (s. 47.99.1)

35.3 Wärme- und Kälteversorgung

35.30 Wärme- und Kälteversorgung

35.30.0 Wärme- und Kälteversorgung

Diese Unterklasse umfasst:

- Erzeugung, Sammlung und Verteilung von Dampf und Warmwasser zum Heizen, zur Energiegewinnung und zu anderen Zwecken
- Erzeugung und Verteilung von gekühlter Luft
- Erzeugung und Verteilung von Kühlwasser
- Erzeugung von Eis für Ernährungs- und andere Zwecke (z. B. zur Kühlung)

E Wasserversorgung; Abwasser- und Abfallentsorgung und Beseitigung von Umweltverschmutzungen

Dieser Abschnitt umfasst Tätigkeiten im Zusammenhang mit der Entsorgung (Sammlung, Behandlung und Beseitigung) verschiedener Abfälle, wie z. B. fester oder nicht fester Abfälle aus Industrie, Gewerbe oder Haushalten, sowie die Sanierung von Altlasten. Die Endprodukte der Abfall- oder Abwasserbehandlung können entweder beseitigt oder neuen Produktionsprozessen zugeführt werden. Auch Tätigkeiten der Wasserversorgung fallen unter diesen Abschnitt, da sie häufig entweder in Verbindung mit der Abwasserbehandlung durchgeführt werden oder von Einheiten erbracht werden, die auch mit der Abwasserbehandlung befasst sind.

36 Wasserversorgung

Diese Abteilung umfasst die Versorgung von Haushalten und kommerziellen Abnehmern mit Wasser, das auf unterschiedliche Art gewonnen und verteilt werden kann.

Eingeschlossen ist der Betrieb von Bewässerungskanälen; nicht eingeschlossen sind der Betrieb von Sprinkleranlagen und ähnliche Hilfsdienstleistungen für die Landwirtschaft.

Diese Abteilung umfasst:

- Wassergewinnung aus Flüssen, Seen, Brunnen usw.
- Sammeln von Regenwasser
- Reinigen von Wasser zum Zwecke der Wasserversorgung
- Aufbereitung von Wasser für industrielle und andere Zwecke
- Meer- und Grundwasserentsalzung, hauptsächlich zur Wassergewinnung
- Wasserverteilung ohne Gewinnung

Diese Abteilung umfasst nicht:

- *Betrieb von landwirtschaftlichen Bewässerungsanlagen (s. 01.61.0)*
- *Abwasseraufbereitung zum Zwecke des Umweltschutzes (s. 37.00.2)*
- *Transport von Wasser in Rohrfernleitungen (s. 49.50.0)*

36.0 Wasserversorgung

36.00 Wasserversorgung

36.00.1 Wassergewinnung mit Fremdbezug zur Verteilung

36.00.2 Wassergewinnung ohne Fremdbezug zur Verteilung

Abschnitt E: Wasserversorgung; Abwasser- und Abfallentsorgung und Beseitigung von Umweltverschmutzungen

36.00.3 Wasserverteilung ohne Gewinnung

Diese Unterklasse umfasst:

- Verteilung von Wasser mittels Rohrleitungen, Lastkraftwagen oder auf andere Weise
- Betrieb von Bewässerungskanälen

Diese Unterklasse umfasst nicht:

- *Betrieb von landwirtschaftlichen Bewässerungsanlagen (s. 01.61.0)*
- *Abwasseraufbereitung zum Zwecke des Umweltschutzes (s. 37.00.2)*
- *Transport von Wasser in Rohrfernleitungen (s. 49.50.0)*

Abschnitt E: Wasserversorgung; Abwasser- und Abfallentsorgung und Beseitigung von Umweltverschmutzungen

37 Abwasserentsorgung

Diese Abteilung umfasst den Betrieb von Kanalnetzen oder Kläranlagen zur Sammlung, Behandlung und Beseitigung von Abwasser.

37.0 Abwasserentsorgung

37.00 Abwasserentsorgung

37.00.1 Betrieb der Sammelkanalisation

Diese Unterklasse umfasst:

- Sammlung und Abtransport von Abwässern aus Haushalten, Unternehmen und sonstigen Einrichtungen, sowie Sammlung und Transport von Regenwasser in Kanalisationsnetzen, Sammelbecken, Behältern und Transportmitteln (Abwassertankwagen usw.)
- Leeren und Reinigen von Senkgruben, Faulbecken und Sickergruben sowie chemischen Toiletten
- Wartung und Reinigung von Abwasserkanälen, auch mittels Stangen

Diese Unterklasse umfasst nicht:

- Dekontaminierung von Oberflächen- und Grundwasser am Ort der Verschmutzung (s. 39.00.0)
- Reinigen von Entwässerungsrohren in Gebäuden und Beseitigung von Verstopfungen in Entwässerungsrohren in Gebäuden (s. 43.22.0)

37.00.2 Betrieb von Kläranlagen

Diese Unterklasse umfasst:

- Behandlung von Abwässern (aus Haushalten, Unternehmen und sonstigen Einrichtungen, aus Schwimmbecken usw.) durch physikalische, chemische und biologische Verfahren wie Verdünnen, Sieben, Filtern, Absetzverfahren usw.

Diese Unterklasse umfasst nicht:

- Dekontaminierung von Oberflächen- und Grundwasser am Ort der Verschmutzung (s. 39.00.0)
- Reinigen von Entwässerungsrohren in Gebäuden und Beseitigung von Verstopfungen in Entwässerungsrohren in Gebäuden (s. 43.22.0)

38 Sammlung, Behandlung und Beseitigung von Abfällen; Rückgewinnung

Diese Abteilung umfasst die Sammlung, Behandlung und Beseitigung von Abfallstoffen. Dazu zählt auch die Beförderung von Abfallstoffen auf kommunaler Ebene und der Betrieb von Anlagen der stofflichen Rückgewinnung (d. h. von Anlagen, die Wertstoffe aus Abfallströmen heraussortieren).

38.1 Sammlung von Abfällen

Diese Gruppe umfasst die Sammlung von Haushalts-, Industrie- und Gewerbeabfällen in Mülltonnen, fahrbaren Behältern, Containern usw. Es handelt sich sowohl um nicht gefährliche als auch um gefährliche Abfälle. Eingeschlossen sind z. B. Haushaltsabfälle, Altbatterien, verbrauchte Speiseöle und -fette, Altöle aus Schiffen und Reparaturwerkstätten sowie Bauschutt und Abbruchmaterial.

38.11 Sammlung nicht gefährlicher Abfälle

38.11.0 Sammlung nicht gefährlicher Abfälle

Diese Unterklasse umfasst:

- Sammlung von nicht gefährlichen festen Abfällen (Müll) auf kommunaler Ebene; z. B. Sammlung von Haushalts-, Industrie- und Gewerbeabfällen in Mülltonnen, fahrbaren Behältern, Containern usw. Diese Abfälle können gemischte verwertbare Stoffe enthalten.
- Sammlung von recyclingfähigen Stoffen
- Leeren von Abfallkörben an öffentlichen Plätzen
- Sammlung und Beseitigung von Bauschutt, Abbruchmaterial und Gebüsch
- Betrieb von Umladestationen für nicht gefährliche Abfälle

Diese Unterklasse umfasst nicht:

- *Sammlung gefährlicher Abfälle (s. 38.12.0)*
- *Behandlung und Beseitigung nicht gefährlicher Abfälle (s. 38.21.0)*
- *Betrieb von Anlagen, in denen gemischte verwertbare Stoffe wie Papier, Kunststoffe u. Ä. nach Kategorien sortiert werden (s. 38.32.0)*

38.12 Sammlung gefährlicher Abfälle

38.12.0 Sammlung gefährlicher Abfälle

Diese Unterklasse umfasst die Sammlung von (festen und nicht festen) gefährlichen Abfällen mit explosionsgefährlicher, brandfördernder, entzündlicher, giftiger, reizender, gesundheitsschädlicher, Krebs erzeugender, ätzender, ansteckender oder anderweitig schädlicher Wirkung auf Mensch und Umwelt. Dies kann die Ermittlung, Behandlung, Verpackung und Kennzeichnung von Abfällen zum Zwecke des Transports beinhalten.

Diese Unterklasse umfasst:

- Sammlung gefährlicher Abfälle, z. B.
 - Altöl aus Schiffen und Reparaturwerkstätten
 - Farben und Lacke
 - Chemikalien wie Pflanzenschutzmittel oder Reinigungsmittel
 - biogefährliche Abfälle
 - radioaktive Abfälle
 - Altbatterien usw.
- Betrieb von Umladestationen für Sondermüll

Diese Unterklasse umfasst nicht:

- *Sammlung nicht gefährlicher Abfälle (s. 38.11.0)*
- *Behandlung und Beseitigung gefährlicher Abfälle (s. 38.22.0)*
- *Sanierung und Säuberung von kontaminierten Gebäuden, Bergwerksstandorten, Böden und Grundwasser (z. B. Asbestbeseitigung) (s. 39.00.0)*

38.2 Abfallbehandlung und -beseitigung

Diese Gruppe umfasst die Beseitigung von verschiedenen Abfällen mittels unterschiedlicher Verfahren und die dafür erforderliche Vorbehandlung, z. B.: Behandlung organischer Abfälle zum Zwecke der Entsorgung; Behandlung und Entsorgung von kontaminierten lebenden oder toten Tieren und von kontaminierten Abfällen sowie von schwach radioaktiven Abfällen aus Krankenhäusern usw.; Verbringung von Abfällen zu Land und Versenkung oder Einleitung in Gewässer; Vergraben oder Unterpflügen von Abfällen; umweltverträgliche Entsorgung von Altwaren wie Kühlschränken; Abfallverbrennung. Inbegriffen ist auch die Energiegewinnung durch Abfallverbrennung.

Diese Gruppe umfasst nicht:

- *Behandlung und Entsorgung von Abwässern (s. 37.00.2)*
- *Rückgewinnung von Wertstoffen (s. Gruppe 38.3)*

38.21 Behandlung und Beseitigung nicht gefährlicher Abfälle

38.21.0 Behandlung und Beseitigung nicht gefährlicher Abfälle

Diese Unterklasse umfasst die Vorbehandlung und Beseitigung (fester und nicht fester) nicht gefährlicher Abfälle durch:

- Betrieb von Deponien
- Verbrennen oder andere Verfahren, mit oder ohne damit verbundener Erzeugung von Elektrizität, Dampf, Kompost, Ersatzbrennstoffen, Biogas, Asche oder anderen Nebenprodukten zur Weiterverwendung usw.
- Vorbehandlung organischer u. a. Abfälle zum Zwecke der Beseitigung

Diese Unterklasse umfasst nicht:

- *Betrieb von Kläranlagen (s. 37.00.2)*
- *Behandlung und Beseitigung gefährlicher Abfällen (z. B. Verbrennung von Sondermüll) (s. 38.22.0)*
- *Betrieb von Anlagen, in denen vermischte Wertstoffe wie z. B. Papier, Kunststoffe, leere Getränkedosen und Metalle sortiert werden (s. 38.32.0)*
- *Dekontaminierung und Säuberung von Böden oder Wasser; Verringerung der Toxizität von Giftstoffen (s. 39.00.0)*

38.22 Behandlung und Beseitigung gefährlicher Abfälle

38.22.0 Behandlung und Beseitigung gefährlicher Abfälle

Diese Unterklasse umfasst die Vorbehandlung und Beseitigung (fester und nicht fester) gefährlicher Abfälle mit explosionsgefährlicher, brandfördernder, entzündlicher, giftiger, reizender, gesundheitsschädlicher, Krebs erzeugender, ätzender, ansteckender oder anderweitig schädlicher Wirkung auf Mensch und Umwelt.

Diese Unterklasse umfasst:

- Betrieb von Anlagen zur Behandlung gefährlicher Abfälle
- Behandlung und Entsorgung von kontaminierten lebenden oder toten Tieren und von kontaminierten Abfällen
- Verbrennung gefährlicher Abfälle
- umweltverträgliche Entsorgung von Altwaren wie Kühlschränken
- Behandlung, Beseitigung und Lagerung radioaktiver Abfälle, einschließlich:
 - Behandlung und Entsorgung von schwach radioaktiven Abfällen aus Krankenhäusern
 - Umhüllung und Vorbehandlung von radioaktiven Abfällen zum Zwecke ihrer Lagerung

Diese Unterklasse umfasst nicht:

- *Wiederaufbereitung von Kernbrennstoffen (s. 20.13.0)*
- *Behandlung und Beseitigung nicht gefährlicher Abfälle (z. B. Verbrennung von Hausmüll) (s. 38.21.0)*
- *Dekontaminierung und Säuberung von Böden oder Wasser; Verringerung der Toxizität von Giftstoffen (s. 39.00.0)*

38.3 Rückgewinnung

38.31 Zerlegen von Schiffs- und Fahrzeugwracks und anderen Altwaren

38.31.0 Zerlegen von Schiffs- und Fahrzeugwracks und anderen Altwaren

Diese Unterklasse umfasst das Zerlegen aller Arten von Wracks und anderer Altwaren (Kraftwagen, Schiffe, Computer, Fernseh- und andere Geräte) zur Materialrückgewinnung.

Diese Unterklasse umfasst nicht:

- umweltverträgliche Entsorgung von Altwaren wie Kühlschränken (s. 38.22.0)
- Zerlegen von Kraftwagen, Schiffen, Computern, Fernseh- und anderen Geräten zur Gewinnung von wiederverkäuflichen Einzelteilen (s. Abschnitt G)

38.32 Rückgewinnung sortierter Werkstoffe

38.32.0 Rückgewinnung sortierter Werkstoffe

Diese Unterklasse umfasst die Verarbeitung von metallischen und nicht metallischen Altmaterialien, Reststoffen und Erzeugnissen zu Sekundärrohstoffen, in der Regel unter Einsatz eines mechanischen oder chemischen Umwandlungsverfahrens. Eingeschlossen ist die Materialrückgewinnung aus Abfallströmen durch: 1. Aussortieren von Wertstoffen aus Strömen nicht gefährlichen Abfalls (d. h. aus dem Müll) oder 2. Sortierung von vermischten Wertstoffen (z. B. Papier, Kunststoffe, leere Getränkedosen und Metalle) in bestimmte Kategorien.

Beispiele für die angewandten mechanischen oder chemischen Verarbeitungsprozesse zur Gewinnung von Sekundärrohstoffen:

- mechanisches Zerkleinern von Metallschrott aus gebrauchten Kraftwagen, Waschmaschinen, Fahrrädern usw.
- Zusammenpressen großer Metallteile bzw. -erzeugnisse, wie Eisenbahnwaggons
- Schreddern von metallischen Altmaterialien, Fahrzeugwracks usw.
- andere mechanische Behandlungsmethoden wie Schneiden oder Pressen zur Reduzierung des Volumens
- Rückgewinnung von Metallen aus fotografischen Abfällen wie Fixierlösung, Filme und Fotopapier
- Rückgewinnung von Gummi, z. B. aus gebrauchten Reifen, zur Gewinnung von Sekundärrohstoffen
- Sortieren und Pressen von Kunststoffen zur Gewinnung von Sekundärrohstoffen für die Herstellung von Rohren, Blumentöpfen, Paletten u. Ä.
- Verarbeitung (Reinigen, Schmelzen, Mahlen) von Kunststoff- oder Gummiabfällen zu Granulaten
- Zerkleinern, Reinigen und Sortieren von Glas
- Zerkleinern, Reinigen und Sortieren von anderen Altmaterialien und Reststoffen, z. B. Abbruchmaterial, zur Gewinnung von Sekundärrohstoffen
- Verarbeitung gebrauchter Speiseöle und -fette zu Sekundärrohstoffen
- Verarbeitung sonstiger Abfälle und Reststoffe aus Nahrungsmitteln, Getränken und Tabak zu Sekundärrohstoffen

Abschnitt E: Wasserversorgung; Abwasser- und Abfallentsorgung und Beseitigung von Umweltverschmutzungen

Diese Unterklasse umfasst nicht:

- Herstellung von neuen Endprodukten aus (selbst oder nicht selbst hergestellten) Sekundärrohstoffen, z. B. Spinnen von Garn aus wiedergewonnenen Fasern, Erzeugen von Papiermasse aus Papierabfall, Runderneuern von Reifen oder Erzeugung von Metall aus Metallschrott (s. entsprechende Klassen in Abschnitt C – Verarbeitendes Gewerbe)
- Wiederaufbereitung von Kernbrennstoffen (s. 20.13.0)
- Einschmelzen von Eisenschrott (s. 24.10.0)
- Gewinnung von Silber aus Filmabfall (s. 24.41.0)
- stoffliche Rückgewinnung bei der Verbrennung oder thermischen Behandlung (s. Gruppe 38.2)
- Behandlung und Beseitigung nicht gefährlicher Abfälle (s. 38.21.0)
- Vorbehandlung organischer Abfälle zum Zwecke der Beseitigung, einschließlich der Erzeugung von Kompost (s. 38.21.0)
- Energiegewinnung durch die Verbrennung nicht gefährlicher Abfälle (s. 38.21.0)
- Behandlung und Beseitigung gefährlicher Abfälle (s. 38.22.0)
- umweltverträgliche Entsorgung von Altwaren wie Kühlschränken (s. 38.22.0)
- Behandlung und Entsorgung von schwach radioaktiven Abfällen aus Krankenhäusern usw. (s. 38.22.0)
- Behandlung und Entsorgung von toxischen, kontaminierten Abfällen (s. 38.22.0)
- Zerlegen von Kraftwagen, Schiffen, Computern, Fernseh- und anderen Geräten zur Gewinnung von wiederverkäuflichen Einzelteilen (s. Abschnitt G)
- Großhandel mit Altmaterialien und Reststoffen (s. 46.77.0)

Abschnitt E: Wasserversorgung; Abwasser- und Abfallentsorgung und Beseitigung von Umweltverschmutzungen

39 Beseitigung von Umweltverschmutzungen und sonstige Entsorgung

Dieser Abschnitt umfasst Dienstleistungen zur Beseitigung von Umweltverschmutzungen, d. h. die Säuberung von kontaminierten Gebäuden, Standorten und Böden sowie von Oberflächen- und Grundwasser.

39.0 Beseitigung von Umweltverschmutzungen und sonstige Entsorgung

39.00 Beseitigung von Umweltverschmutzungen und sonstige Entsorgung

39.00.0 Beseitigung von Umweltverschmutzungen und sonstige Entsorgung

Diese Unterklasse umfasst:

- Dekontaminierung von Böden und Grundwasser am Ort der Verschmutzung oder anderweitig, z. B. unter Anwendung mechanischer, chemischer oder biologischer Verfahren
- Dekontaminierung von Industrieanlagen oder -standorten, einschließlich Nuklearanlagen und -standorten
- Dekontaminierung und Reinigung von Oberflächenwasser nach Verschmutzung, z. B. durch Einsammlung der Schadstoffe oder Einsatz von Chemikalien
- Beseitigung von Öl- und anderen Verschmutzungen zu Land und zu Wasser
- Entseuchung bzw. Vorbehandlung von toxischen Stoffen wie Asbest, Bleifarbe usw., einschließlich Erarbeitung und Durchführung von Sanierungsplänen zur Entfernung, Zerstörung, Eindämmung oder sonstigen Verminderung von Schadstoffen in Gebäuden
- sonstige spezielle Umweltschutzmaßnahmen

Diese Unterklasse umfasst nicht:

- *Schädlingsbekämpfung in der Landwirtschaft (s. 01.61.0)*
- *Reinigen von Wasser zum Zwecke der Wasserversorgung (s. 36.00.1 und .2)*
- *Betrieb von Kläranlagen (s. 37.00.2)*
- *Behandlung und Beseitigung nicht gefährlicher Abfälle (s. 38.21.0)*
- *Behandlung und Beseitigung gefährlicher Abfälle (s. 38.22.0)*
- *Kehren und Reinigen von Straßen usw. (s. 81.29.9)*

F Baugewerbe

Dieser Abschnitt umfasst allgemeine und spezialisierte Hoch- und Tiefbautätigkeiten. Dazu zählen Neubau, Instandsetzung, An- und Umbau, die Errichtung von vorgefertigten Gebäuden oder Bauwerken auf dem Baugelände sowie provisorischer Bauten.

Es handelt sich um die Errichtung von Wohn-, Büro- und Geschäftsgebäuden, öffentlichen Gebäuden, Gebäuden der Versorgungswirtschaft, landwirtschaftlichen Gebäuden usw. einerseits sowie von Autobahnen, Straßen, Brücken, Tunneln, Bahnverkehrsstrecken, Rollbahnen, Häfen und anderen Wasserbauten, Bewässerungsanlagen, Kanalisationen, Industrieanlagen, Rohrleitungen und elektrischen Leitungen, Sportanlagen usw. andererseits.

Diese Arbeiten können auf eigene Rechnung oder im Lohnauftrag ausgeführt werden. Ein Teil der Arbeiten, manchmal auch die gesamte praktische Arbeit, kann an Subunternehmer vergeben werden. Einheiten, die die Gesamtverantwortung für ein Bauprojekt innehaben, fallen unter diesen Abschnitt.

Ebenfalls eingeschlossen sind die Renovierung von Gebäuden und Ingenieurbauten.

Dieser Abschnitt umfasst den vollständigen Bau von Gebäuden (Abteilung 41) und von Tiefbauten (Abteilung 42) sowie spezialisierte Bautätigkeiten, insofern diese nur einen Teil der gesamten Bauarbeiten darstellen (Abteilung 43). Die Vermietung von Baugeräten mit Bedienungspersonal wird nach der jeweils mit diesen Geräten ausgeführten Bautätigkeit klassifiziert.

Dieser Abschnitt umfasst auch die Realisierung von Wohnungsbauvorhaben und anderen Bauvorhaben zum späteren Verkauf durch Sicherstellung der Finanzierung und technischen Ausführung. Zielen die Bautätigkeiten nicht auf einen späteren Verkauf der Bauwerke, sondern auf deren Nutzung ab (z. B. durch die spätere Vermietung von Räumen in diesen Gebäuden oder die Nutzung von Anlagen zu Produktionszwecken), sind die Einheiten nicht hier einzuordnen, sondern nach ihren operativen Tätigkeiten, z. B. Grundstück- und Wohnungswesen, Herstellung von Waren usw.

41 Hochbau

Diese Abteilung umfasst die Errichtung von Gebäuden aller Art. Dazu zählen Neubau, Instandsetzung, An- und Umbau, die Errichtung von vorgefertigten Gebäuden oder Bauwerken auf dem Baugelände sowie provisorischer Bauten.

Es handelt sich um den Bau von vollständigen Wohn-, Büro- und Geschäftsgebäuden, öffentlichen Gebäuden, Gebäuden der Versorgungswirtschaft, landwirtschaftlichen Gebäuden usw.

41.1 Erschließung von Grundstücken; Bauträger

41.10 Erschließung von Grundstücken; Bauträger

41.10.1 Erschließung von unbebauten Grundstücken

Diese Unterklasse umfasst:

- Erschließung von unbebauten Grundstücken im Rahmen von Bauvorhaben zum späteren Verkauf durch Sicherstellung der Finanzierung und technischen Ausführung

Diese Unterklasse umfasst nicht:

- Bau von Gebäuden (s. 41.20.1 und .2)
- Tätigkeiten von Architektur- und Ingenieurbüros (s. Gruppe 71.1)
- Projektmanagement für Bauvorhaben (s. Gruppe 71.1)

41.10.2 Bauträger für Nichtwohngebäude

Diese Unterklasse umfasst:

- Realisierung von Bauvorhaben im Nichtwohnungsbau zum späteren Verkauf durch Sicherstellung der Finanzierung und technischen Ausführung

Diese Unterklasse umfasst nicht:

- Bau von Gebäuden (s. 41.20.1 und .2)
- Tätigkeiten von Architektur- und Ingenieurbüros (s. Gruppe 71.1)
- Projektmanagement für Bauvorhaben (s. Gruppe 71.1)

41.10.3 Bauträger für Wohngebäude

Diese Unterklasse umfasst:

- Realisierung von Wohnungsbauvorhaben zum späteren Verkauf durch Sicherstellung der Finanzierung und technischen Ausführung

Diese Unterklasse umfasst nicht:

- Bau von Gebäuden (s. 41.20.1 und .2)
- Tätigkeiten von Architektur- und Ingenieurbüros (s. Gruppe 71.1)
- Projektmanagement für Bauvorhaben (s. Gruppe 71.1)

41.2 Bau von Gebäuden

Diese Gruppe umfasst die vollständige Errichtung von Wohn- und Nichtwohngebäuden auf eigene Rechnung oder im Lohnauftrag. Die Bauarbeiten können zum Teil oder auch zur Gänze an Subunternehmer vergeben werden. Werden nur spezialisierte Bautätigkeiten ausgeführt, so fallen diese unter Abteilung 43.

41.20 Bau von Gebäuden

41.20.1 Bau von Gebäuden (ohne Fertigteilbau)

Diese Unterklasse umfasst:

- Errichtung von Wohngebäuden aller Art:
 - Einfamilienhäuser
 - Mehrfamilienhäuser einschließlich Hochhäuser
- Errichtung von Nichtwohngebäuden aller Art:
 - kommerzielle Gebäude wie Fabriken, Werkstätten, Montagewerke
 - Krankenhäuser, Schulen, Bürogebäude
 - Hotels, Geschäftshäuser, Einkaufszentren, Gaststätten
 - Flughafengebäude
 - Sporthallen
 - Parkhäuser und Tiefgaragen
 - Lagerhäuser
 - Kirchen und andere Sakralbauten
- Umbau oder Renovierung bestehender Wohnanlagen

Diese Unterklasse umfasst nicht:

- Bau von Industrieanlagen, die keine Gebäude sind (s. 42.99.0)
- Tätigkeiten von Architektur- und Ingenieurbüros (s. Gruppe 71.1)
- Projektmanagement für Bauvorhaben (s. Gruppe 71.1)

41.20.2 Errichtung von Fertigteilbauten

Diese Unterklasse umfasst:

- Errichtung von vorgefertigten Gebäuden (Fertigteilbauten) aus selbst hergestellten oder fremd bezogenen Fertigbauteilen auf der Baustelle

Diese Unterklasse umfasst nicht:

- Bau von Industrieanlagen, die keine Gebäude sind (s. 42.99.0)
- Tätigkeiten von Architektur- und Ingenieurbüros (s. Gruppe 71.1)
- Projektmanagement für Bauvorhaben (s. Gruppe 71.1)

42 Tiefbau

Diese Abteilung umfasst den Bau von Tiefbauten. Dazu zählen Neubau, Instandsetzung, An- und Umbau, die Errichtung von vorgefertigten Bauwerken auf dem Baugelände sowie provisorischer Bauten.

Es handelt sich um große bauliche Anlagen wie Autobahnen, Straßen, Brücken, Tunnel, Bahnverkehrsstrecken, Rollbahnen, Häfen und andere Wasserbauten, Bewässerungsanlagen, Kanalisationen, Industrieanlagen, Rohrleitungen und elektrische Kabelnetze, Sportanlagen usw. Die Arbeiten können auf eigene Rechnung oder im Lohnauftrag ausgeführt werden. Ein Teil der Arbeiten, manchmal auch die gesamte praktische Arbeit, kann an Subunternehmer vergeben werden.

42.1 Bau von Straßen und Bahnverkehrsstrecken

42.11 Bau von Straßen

42.11.0 Bau von Straßen

Diese Unterklasse umfasst:

- Bau von Autobahnen, Landstraßen, Straßen und Wegen
- Belagsarbeiten an Straßen, Brücken und Tunneln:
 - Asphaltieren bzw. Pflastern von Straßen und Wegen
 - Markierung von Straßen u. Ä.
- Anbringen von Leitplanken, Verkehrszeichen u. Ä. an Straßen
- Baustellenabsicherung beim Straßenbau
- Bau von Rollbahnen

Diese Unterklasse umfasst nicht:

- Montage von Straßenbeleuchtungen und elektrischen Signalanlagen (s. 43.21.0)
- Tätigkeiten von Architektur- und Ingenieurbüros (s. Gruppe 71.1)
- Projektmanagement für Bauvorhaben (s. Gruppe 71.1)

42.12 Bau von Bahnverkehrsstrecken

42.12.0 Bau von Bahnverkehrsstrecken

Diese Unterklasse umfasst:

- Bau von Bahnverkehrsstrecken, auch von anderen Bahnen als Eisenbahnen

Diese Unterklasse umfasst nicht:

- Montage von Beleuchtungen und elektrischen Signalanlagen (s. 43.21.0)
- Tätigkeiten von Architektur- und Ingenieurbüros (s. Gruppe 71.1)
- Projektmanagement für Bauvorhaben (s. Gruppe 71.1)

42.13 Brücken- und Tunnelbau

42.13.0 Brücken- und Tunnelbau

Diese Unterklasse umfasst:

- Bau von Brücken, auch für Hochstraßen
- Bau von Tunneln

Diese Unterklasse umfasst nicht:

- Montage von Beleuchtungen und elektrischen Signalanlagen (s. 43.21.0)
- Tätigkeiten von Architektur- und Ingenieurbüros (s. Gruppe 71.1)
- Projektmanagement für Bauvorhaben (s. Gruppe 71.1)

42.2 Leitungstiefbau und Kläranlagenbau

42.21 Rohrleitungstiefbau, Brunnenbau und Kläranlagenbau

42.21.0 Rohrleitungstiefbau, Brunnenbau und Kläranlagenbau

Diese Unterklasse umfasst den Bau von Leitungen und von Bauwerken, die zu Ver- und Entsorgungsanlagen gehören.

Diese Unterklasse umfasst:

- Bau von:
 - Rohrfernleitungen und städtischen Rohrleitungen
 - Wasserleitungen
 - Bewässerungssystemen (Kanälen)
 - Sammelbecken
 - Kanalnetzen (einschließlich Reparatur)
 - Abwasserbeseitigungsanlagen
 - Pumpstationen
- Brunnenbau

Diese Unterklasse umfasst nicht:

- Installation von gewerblichen Maschinen und Ausrüstungen (s. 33.20.0)
- Reinigung von Abwasserkanälen (s. 37.00.1)
- Projektmanagement für Tiefbautätigkeiten (s. 71.12.1)

42.22 Kabelnetzleitungstiefbau

42.22.0 Kabelnetzleitungstiefbau

Diese Unterklasse umfasst den Bau von Leitungen zur Verteilung von elektrischem Strom und von Fernmeldeleitungen sowie den Bau der damit untrennbar verbundenen Gebäude und Bauwerke.

Diese Unterklasse umfasst:

- Bau von Tiefbauwerken für:
- Strom- und Kommunikationsleitungsnetze (innerstädtische und über Land)
- Kraftwerke

Diese Unterklasse umfasst nicht:

- Installation von gewerblichen Maschinen und Ausrüstungen (s. 33.20.0)
- Projektmanagement für Tiefbautätigkeiten (s. 71.12.1)

42.9 Sonstiger Tiefbau

42.91 Wasserbau

42.91.0 Wasserbau

Diese Unterklasse umfasst:

- Bau von:
- Wasserstraßen, Häfen (einschließlich Yachthäfen), Flussbauten, Schleusen usw.
- Talsperren und Deichen
- Ausbaggern von Wasserstraßen

Diese Unterklasse umfasst nicht:

- Projektmanagement für Tiefbautätigkeiten (s. 71.12.1)

42.99 Sonstiger Tiefbau a. n. g.

42.99.0 Sonstiger Tiefbau a. n. g.

Diese Unterklasse umfasst:

- Bau von Industrieanlagen (außer Gebäuden) wie:
- Raffinerien
- Chemiefabriken
- Errichtung von Bauwerken, die keine Gebäude sind, wie:
- Sportanlagen
- Flächenaufteilung mit Infrastrukturverbesserungen (z. B. Bau von zusätzlichen Straßen und Versorgungsanlagen)

Diese Unterklasse umfasst nicht:

- Installation von gewerblichen Maschinen und Ausrüstungen (s. 33.20.0)
- Flächenaufteilung ohne Infrastrukturverbesserungen (s. 68.10.1 und .2)
- Projektmanagement für Tiefbautätigkeiten (s. 71.12.1)

43 Vorbereitende Baustellenarbeiten, Bauinstallation und sonstiges Ausbaugewerbe

Diese Abteilung umfasst den spezialisierten Hoch- und Tiefbau, also die Durchführung von Teilarbeiten an Hoch- und Tiefbauten oder die entsprechenden Vorarbeiten. Im Allgemeinen handelt es sich um spezialisierte Tätigkeiten, die besondere Fachkenntnisse bzw. Ausrüstungen erfordern. Dazu zählen Tätigkeiten wie Pfahlgründung, Fundamentarbeiten, Rohbau, Betonbau, Maurerarbeiten, Pflasterarbeiten, Gerüstbau, Dachdeckung usw. Die Errichtung von Stahlkonstruktionen zählt ebenfalls dazu, sofern die Einzelteile nicht von derselben Einheit hergestellt werden. Die Arbeiten des spezialisierten Hoch- und Tiefbaus werden in der Regel von Subunternehmern ausgeführt, besonders die entsprechenden Reparaturarbeiten werden jedoch unmittelbar für den Eigentümer ausgeführt.

Baufertigstellung und Ausbuarbeiten sind ebenfalls eingeschlossen.

Zu dieser Abteilung zählt ferner die Installation aller Arten von Anlagen der Versorgungstechnik, die für die Nutzung eines Gebäudes erforderlich sind. Diese Tätigkeiten werden meist auf der Baustelle ausgeführt, es kann jedoch auch eine werkseitige Vorfertigung stattfinden. Hierunter fallen Tätigkeiten wie die Installation von Gas-, Wasser-, Heizungs-, Lüftungs- und Klimaanlage, Antennen, Alarmanlagen und sonstigen elektrischen Anlagen, Sprinkleranlagen, Aufzügen, Rolltreppen usw. Ferner zählen dazu Abdichtarbeiten gegen Wasser, Wärme- und Schalldämmung, Blecharbeiten, Installation von Kühlanlagen für kommerzielle Nutzung, Installation von Beleuchtungs- und Signalanlagen für Straßen, Bahnverkehrsstrecken, Flughäfen, Häfen usw. Eingeschlossen sind auch die entsprechenden Reparaturarbeiten.

Sonstiger Ausbau beinhaltet Tätigkeiten, die für den Ausbau und die Fertigstellung eines Gebäudes erforderlich sind. Dazu zählen Glaserarbeiten, Putzarbeiten, Maler- und Dekorationsarbeiten, Verlegen von Bodenbelägen wie Fliesen, Parkett, Teppichböden usw. oder Verkleiden von Wänden mit Materialien wie Fliesen, Tapeten usw., Abschleifen von Fußböden, Zimmerei, Akustikarbeiten, Fassadenreinigung usw. Eingeschlossen sind auch die entsprechenden Reparaturarbeiten.

Die Vermietung von Baugeräten mit Bedienungspersonal wird nach der jeweils ausgeführten Bautätigkeit klassifiziert.

43.1 Abbrucharbeiten und vorbereitende Baustellenarbeiten

Diese Gruppe umfasst Tätigkeiten zur Vorbereitung von Baustellen für die anschließenden Bauarbeiten, einschließlich des Abbruchs vorhandener Bauwerke.

43.11 Abbrucharbeiten

43.11.0 Abbrucharbeiten

Diese Unterklasse umfasst:

- Abbruch von Gebäuden und anderen Bauwerken
- Rückbau von Straßen

43.12 Vorbereitende Baustellenarbeiten

43.12.0 Vorbereitende Baustellenarbeiten

Diese Unterklasse umfasst:

- Enttrümmerung von Baustellen
- Erdbewegungen wie Ausschachtung, Erdauffüllung, Einebnung und Planierung von Baugeböden, Grabenaushub, Felsabbau, Sprengen usw.
- Erschließung und Schließung von Lagerstätten:
- Abräumen des Deckgebirges sowie Entwicklungs- und Vorarbeiten an Bodenschätzen führenden Grundstücken und Lagerstätten, mit Ausnahme von Erdöl- und Erdgaslagerstätten
- Auffüllen stillgelegter Abbaustätten
- Baustellenentwässerung
- Entwässerung von land- und forstwirtschaftlichen Flächen

Diese Unterklasse umfasst nicht:

- Erdöl- und Erdgasbohrungen zu Förderzwecken (s. 06.10.0 und 06.20.0)
- Dekontaminierung von Böden (s. 39.00.0)
- Brunnenbau (s. 42.21.0)
- Schachtbau (s. 43.99.9)

43.13 Test- und Suchbohrung

43.13.0 Test- und Suchbohrung

Diese Unterklasse umfasst:

- Test-, Such- und Kernbohrung für bauliche, geophysikalische, geologische oder ähnliche Zwecke

Diese Unterklasse umfasst nicht:

- Erdöl- und Erdgasbohrungen zu Förderzwecken (s. 06.10.0 und 06.20.0)
- Test- und Suchbohrungen zur Unterstützung des Bergbaus (s. 09.90.0)
- Brunnenbau (s. 42.21.0)
- Schachtbau (s. 43.99.9)
- Prospektion auf Öl- und Gasfelder, geophysikalische, geologische und seismografische Untersuchungen (s. 71.12.3)

43.2 Bauinstallation

Diese Gruppe umfasst den Einbau technischer Anlagen, die für die Nutzung eines Gebäudes erforderlich sind. Hierzu zählt die Elektro-, Wasser-, Gas-, Heizungs-, Lüftungs- und Klimaanlageinstallation, der Einbau von Aufzügen usw.

43.21 Elektroinstallation

43.21.0 Elektroinstallation

Diese Unterklasse umfasst folgende Elektroinstallationen in Gebäuden und Tiefbauwerken aller Art:

- Installation von:
 - elektrischen Leitungen und Armaturen
 - Leitungen für Telekommunikationssysteme
 - Leitungen für Computernetze und Kabelfernsehen, einschließlich Glasfaserkabeln
 - Antennen, einschließlich Parabolantennen
 - Beleuchtungsanlagen für Gebäude
 - Feuermeldeanlagen
 - Einbruchalarmanlagen
 - Notstromanlagen
 - Stromzählern
 - Befeuungsanlagen für Rollbahnen
 - Beleuchtungs- und Signalanlagen für Straßen und andere Verkehrswege
 - Solarstromanlagen
- Anschluss von elektrischen Haushaltsgeräten, einschließlich Fußleistenheizungen

Diese Unterklasse umfasst nicht:

- *Installation von gewerblichen Maschinen und Ausrüstungen (s. 33.20.0)*
- *Bau von Strom- und Kommunikationsleitungen (s. 42.22.0)*
- *Installation von (Elektro-) Heizungsanlagen (s. 43.22.0)*
- *Überwachung und Fernüberwachung von elektronischen Sicherheitssystemen wie Einbruchs- oder Diebstahlalarmgeräten und Feuermeldern, einschließlich deren Installation und Instandhaltung (s. 80.20.0)*

43.22 Gas-, Wasser-, Heizungs- sowie Lüftungs- und Klimainstallation

43.22.0 Gas-, Wasser-, Heizungs- sowie Lüftungs- und Klimainstallation

Diese Unterklasse umfasst die Installation von Gas-, Wasser-, Heizungs- und Lüftungs- sowie Klimaanlage, einschließlich Erweiterung, Umbau, Instandhaltung und Reparatur.

Diese Unterklasse umfasst:

- Einbau von Folgendem in Gebäude und andere Bauwerke:
- Heizungsanlagen (mit elektrischem Strom, Gas, Öl oder festen Brennstoffen betrieben)
- Öfen, Kühltürme
- nicht-elektrische Solarwärmekollektoren
- Wasser- und Sanitärinstallationen
- Lüftungs- und Klimaanlage
- Gasinstallationen
- Versorgungsleitungen für verschiedene Gase (z. B. Sauerstoff in Krankenhäusern)
- Dampfleitungen
- Sprinkleranlagen für Brandschutzzwecke
- Rasensprengeranlagen
- (Leer-) Rohrverlegung
- Reinigen von und Beseitigung von Verstopfungen in Entwässerungsrohren in Gebäuden

Diese Unterklasse umfasst nicht:

- *Installation von gewerblichen Maschinen und Ausrüstungen (s. 33.20.0)*
- *Wartung und Reinigen von Abwasserkanälen (s. 37.00.1)*
- *Einbau elektrischer Fußleistenheizungen (s. 43.21.0)*

43.29 Sonstige Bauinstallation

43.29.1 Dämmung gegen Kälte, Wärme, Schall und Erschütterung

Diese Unterklasse umfasst:

- Dämmung gegen Kälte, Wärme, Schall und Erschütterung
- Wärmedämmarbeiten an Warm- oder Kaltwasserrohren, Kesseln u. Ä.
- Feuerschutzdämmung

43.29.9 Sonstige Bauinstallation a. n. g.

Diese Unterklasse umfasst:

- Einbau von Folgendem in Gebäude und andere Bauwerke:
 - Aufzüge und Rolltreppen, einschließlich Reparatur und Instandhaltung
 - automatische Türen und Drehtüren
 - Blitzableiter
 - Staubsaugersysteme
- Montage von Zäunen, Geländern und Feuertreppen
- Installation von Jalousien und Markisen
- Installation von Schildern (auch Leuchtschildern)

Diese Unterklasse umfasst nicht:

- *Installation von gewerblichen Maschinen und Ausrüstungen (s. 33.20.0)*
- *Anbringen von Verkehrszeichen (s. 42.11.0)*

43.3 Sonstiger Ausbau

43.31 Anbringen von Stuckaturen, Gipserei und Verputzerei

43.31.0 Anbringen von Stuckaturen, Gipserei und Verputzerei

Diese Unterklasse umfasst:

- Stuck-, Gips- und Verputzarbeiten innen und außen, einschließlich damit verbundener Lattenschalung in und an Gebäuden und anderen Bauwerken

43.32 Bautischlerei und -schlosserei

43.32.0 Bautischlerei und -schlosserei

Diese Unterklasse umfasst:

- Einbau von Türen (außer automatischen Türen und Drehtüren), Fenstern, Tür- und Fensterrahmen aus Holz oder anderem Material
- Einbau von Einbauküchen, Einbauschränken, Treppen, Ladeneinrichtungen u. Ä.
- Einbau von Decken, beweglichen Trennwänden u. ä. Innenausbauarbeiten

Dieser Unterklasse ist der Einbau selbst hergestellter und fremd bezogener Bauelemente u. Ä. zuzuordnen.

Diese Unterklasse umfasst nicht:

- *Einbau von automatischen Türen und Drehtüren (s. 43.29.9)*
- *Zusammenbau von frei stehenden Möbeln (s. 95.24.0)*

43.33 Fußboden-, Fliesen- und Plattenlegerei, Tapeziererei

43.33.0 Fußboden-, Fliesen- und Plattenlegerei, Tapeziererei

Diese Unterklasse umfasst:

- Verlegen, Anbringen oder Einbau von:
 - Wand- und Bodenfliesen oder -platten aus Keramik, Beton oder Stein
 - Ofenkacheln
 - Parkett- und andere Holzböden, Wandvertäfelungen
 - Teppich- und Linoleumböden sowie Bodenbeläge aus Gummi oder Kunststoffen
 - Böden und Wandverkleidungen aus Terrazzo, Marmor, Granit oder Schiefer
 - Tapeten
- Parkettversiegelung
- Fußbodenschleiferei

43.34 Malerei und Glaserei

43.34.1 Maler- und Lackierergewerbe

Diese Unterklasse umfasst:

- Innen- und Außenanstrich von Gebäuden, auch als Korrosionsschutz
- Anstrich von Tiefbauten

Diese Unterklasse umfasst nicht:

- Lackieren von Kraftwagen (s. 45.20.1)

43.34.2 Glasergerbe

Diese Unterklasse umfasst:

- Ausführung von Glaserarbeiten, einschließlich Einbau von Spiegeln usw.

Diese Unterklasse umfasst nicht:

- Fenstereinbau (s. 43.32.0)

43.39 Sonstiger Ausbau a. n. g.

43.39.0 Sonstiger Ausbau a. n. g.

Diese Unterklasse umfasst:

- Akustikbau (z. B. Anbringen von Akustikplatten)
- Reinigung neu errichteter Gebäude (Baugrobreinigung)
- sonstige Baufertigstellung und Ausbauarbeiten a. n. g.

Diese Unterklasse umfasst nicht:

- Tätigkeiten von Raumgestaltern (s. 74.10.3)
- allgemeine Innenreinigung von Gebäuden und anderen Bauwerken (s. 81.21.0)
- spezialisierte Innen- und Außenreinigung von Gebäuden (s. 81.22.9)

43.9 Sonstige spezialisierte Bautätigkeiten

43.91 Dachdeckerei und Zimmerei

43.91.1 Dachdeckerei und Bauspenglerei

Diese Unterklasse umfasst:

- Errichtung von Dächern
- Decken von Dächern
- Spenglerarbeiten im Außenbereich im Rahmen der Errichtung von Dächern

Diese Unterklasse umfasst nicht:

- Vermietung von Baumaschinen und -geräten ohne Bedienungspersonal (s. 77.32.0)

43.91.2 Zimmerei und Ingenieurholzbau

Diese Unterklasse umfasst:

- Errichtung von Dachstühlen u. ä. Holzkonstruktionen

Diese Unterklasse umfasst nicht:

- Vermietung von Baumaschinen und -geräten ohne Bedienungspersonal (s. 77.32.0)

43.99 Sonstige spezialisierte Bautätigkeiten a. n. g.

43.99.1 Gerüstbau

Diese Unterklasse umfasst:

- Auf- und Abbau von Gerüsten und Arbeitsbühnen

Diese Unterklasse umfasst nicht:

- Vermietung von Gerüsten und Arbeitsbühnen ohne Auf- und Abbau (s. 77.32.0)

43.99.2 Schornstein-, Feuerungs- und Industrieofenbau

Diese Unterklasse umfasst:

- Bau von Schornsteinen
- Feuerungs- und Industrieofenbau
- Kaminbau

Diese Unterklasse umfasst nicht:

- Einbau von Heizungsanlagen (s. 43.22.0)
- Verlegen von Ofenkacheln (s. 43.33.0)

43.99.9 Baugewerbe a. n. g.

Diese Unterklasse umfasst:

- spezielle Tätigkeiten im Hoch- und Tiefbau, die besondere Fachkenntnisse bzw. Ausrüstungen erfordern:
 - Herstellen von Fundamenten einschließlich Pfahlgründung
 - Abdichtung gegen Wasser und Feuchtigkeit
 - Gebäudetrocknung
 - Schachtbau
 - Montage von Stahlelementen
 - Eisenbiegerei
 - Mauer- und Pflasterarbeiten
 - Betonarbeiten, einschließlich Stahlbetonarbeiten
 - Aufstellen von Stadtmöbeln (z. B. Wartehäuschen, Bänke)
 - Arbeiten, für die spezielle Voraussetzungen, wie Erfahrung im Klettern und die entsprechende Ausrüstung, erforderlich sind, d. h. Arbeiten an Bauwerken in großer Höhe
- Unterwasserarbeiten
- Bau von Außenschwimmbädern
- Fassadenreinigung
- Vermietung von Kränen und anderen Baugeräten, die nicht einer bestimmten Bautätigkeit zugeordnet werden können, mit Bedienungspersonal

Diese Unterklasse umfasst nicht:

- Vermietung von Baumaschinen und -geräten ohne Bedienungspersonal (s. 77.32.0)

G Handel; Instandhaltung und Reparatur von Kraftfahrzeugen

Dieser Abschnitt umfasst den Groß- und Einzelhandel (d. h. Verkauf ohne Weiterverarbeitung) mit jeder Art von Waren und die Erbringung von Dienstleistungen beim Verkauf von Waren. Groß- und Einzelhandel sind die letzten Glieder in der Absatzkette für Waren.

Der Abschnitt umfasst außerdem die Instandhaltung und Reparatur von Kraftfahrzeugen.

Verkauf ohne Weiterverarbeitung umfasst die im Handel übliche Behandlung (handelsübliche Manipulation) wie Sortieren, Klassieren und Zusammenstellen von Waren, Mischen von Waren (zum Beispiel Mischen von Sand), Abfüllen in Flaschen (mit oder ohne vorherige Flaschenspülung), Abpacken, Auspacken und Umpacken zur Verteilung in kleineren Mengen, Lagerung (auch gefroren oder gekühlt).

Abteilung 45 umfasst alle Tätigkeiten im Zusammenhang mit Kraftfahrzeughandel und -reparatur, während zu den Abteilungen 46 und 47 alle sonstigen Verkaufstätigkeiten gehören. Die Unterscheidung zwischen Abteilung 46 (Großhandel) und Abteilung 47 (Einzelhandel) erfolgt nach dem vorherrschenden Kundentyp.

Großhandel umfasst den Wiederverkauf (Verkauf ohne Weiterverarbeitung) von Neu- und Gebrauchsgütern an Einzelhändler, Unternehmen, kommerzielle Nutzer, Körperschaften und berufliche Nutzer oder den Wiederverkauf an andere Großhändler sowie die Handelsvermittlung bzw. den Kaufabschluss auf Rechnung solcher Auftraggeber, auch über das Internet. Die typischen Großhändler sind diejenigen, die Eigentümer der von ihnen gehandelten Waren sind. Dazu zählen beispielsweise Industriezulieferer, Exportfirmen, Importfirmen und Einkaufsgenossenschaften sowie Verkaufsniederlassungen und Verkaufsbüros (keine Ladengeschäfte), die von Hersteller- oder Bergbaueinheiten getrennt von ihren Produktionsanlagen eingerichtet werden, um ihre Produkte zu vermarkten, und die nicht lediglich Bestellungen für Direktlieferungen aus ihren Produktionseinrichtungen abwickeln. Ferner zählen dazu Waren- und Rohstoffmakler, Kommissionäre und Handelsvertreter, die im Namen und auf Rechnung anderer Handel treiben, sowie landwirtschaftliche Einkaufs- und Absatzgenossenschaften.

Die Tätigkeit von Großhändlern besteht in der Regel darin, Waren in großen Mengen zusammenzustellen, zu sortieren und zu klassieren, auszuwickeln, umzuwickeln und in kleineren Mengen weiterzuverteilen (z. B. Arzneimittel), Waren zu lagern, zu kühlen, auszuliefern und aufzustellen, für ihre Kunden Werbung zu betreiben und Etiketten zu gestalten.

Abschnitt G: Handel; Instandhaltung und Reparatur von Kraftfahrzeugen

Einzelhandel umfasst den Wiederverkauf (Verkauf ohne Weiterverarbeitung) von Neu- und Gebrauchsgütern vor allem an private Haushalte für den privaten Ge- oder Verbrauch, in Verkaufsräumen, einschließlich Warenhäusern, an Ständen, durch Versandhäuser, auch über das Internet, im Straßenhandel und durch Haustürverkauf, durch Verbrauchergenossenschaften, Auktionshäuser usw. Die Einzelhändler erwerben zumeist das Eigentum an den von ihnen gehandelten Waren, zum Teil sind sie aber auch als Handelsvertreter für einen Auftraggeber tätig und verkaufen auf Konsignations- oder auf Kommissionsbasis.

Die Handelsvermittlung auf der Einzelhandelsstufe gehört zum Einzelhandel und wird nicht separat nachgewiesen.

45 Handel mit Kraftfahrzeugen; Instandhaltung und Reparatur von Kraftfahrzeugen

Diese Abteilung umfasst alle Tätigkeiten, die sich auf Kraftfahrzeuge einschließlich Lastkraftwagen, Anhänger und Krafträder beziehen, außer deren Herstellung und Vermietung: Groß- und Einzelhandel mit Neu- und Gebrauchtfahrzeugen, Reparatur und Instandhaltung von Kraftfahrzeugen, Groß- und Einzelhandel mit Teilen und Zubehör für Kraftfahrzeuge. Ebenfalls eingeschlossen sind die Handelsvermittlung, der Versandhandel sowie der Handel über das Internet von Kraftfahrzeugen, Kraftfahrzeugteilen und -zubehör. Diese Abteilung umfasst ferner das Waschen, Polieren usw. von Kraftfahrzeugen.

Diese Abteilung umfasst nicht:

- Großhandel mit Mineralölzeugnissen (s. 46.71.2)
- Einzelhandel mit Kraft- und Schmierstoffen sowie Kühlmitteln für Kraftfahrzeuge (s. 47.30. 1 und .2)
- Vermietung von Kraftwagen (s. Gruppe 77.1)
- Vermietung von Krafträdern (s. 77.39.0)

45.1 Handel mit Kraftwagen

45.11 Handel mit Kraftwagen mit einem Gesamtgewicht von 3,5 t oder weniger

45.11.0 Handel mit Kraftwagen mit einem Gesamtgewicht von 3,5 t oder weniger

Diese Unterklasse umfasst:

- Groß- und Einzelhandel mit sowie Handelsvermittlung von neuen und gebrauchten Kraftwagen:
 - Personenkraftwagen einschließlich Sonderfahrzeuge wie Krankenwagen, Kleinbusse usw. (mit einem Gesamtgewicht von 3,5 t oder weniger)
- Groß- und Einzelhandel mit sowie Handelsvermittlung von geländegängigen Kraftwagen (mit einem Gesamtgewicht von 3,5 t oder weniger)

Diese Unterklasse umfasst nicht:

- Groß- und Einzelhandel mit sowie Handelsvermittlung von Kraftwagenteilen und -zubehör (s. Gruppe 45.3)
- Vermietung von Personenkraftwagen mit Fahrer (s. 49.32.0)
- Vermietung von Personenkraftwagen ohne Fahrer (s. 77.11.0)

45.19 Handel mit Kraftwagen mit einem Gesamtgewicht von mehr als 3,5 t

45.19.0 Handel mit Kraftwagen mit einem Gesamtgewicht von mehr als 3,5 t

Diese Unterklasse umfasst:

- Groß- und Einzelhandel mit sowie Handelsvermittlung von neuen und gebrauchten Kraftwagen:
 - Lastkraftwagen, Anhänger und Sattelanhänger
 - Wohnwagen und Wohnmobile
- Groß- und Einzelhandel mit sowie Handelsvermittlung von geländegängigen Kraftwagen (mit einem Gesamtgewicht von mehr als 3,5 t)

Abschnitt G: Handel; Instandhaltung und Reparatur von Kraftfahrzeugen

Diese Unterklasse umfasst nicht:

- Groß- und Einzelhandel mit sowie Handelsvermittlung von Kraftwagenteilen und -zubehör (s. Gruppe 45.3)
- Lkw-Vermietung mit Fahrer (s. 49.41.0)
- Lkw-Vermietung ohne Fahrer (s. 77.12.0)

45.2 Instandhaltung und Reparatur von Kraftwagen

45.20 Instandhaltung und Reparatur von Kraftwagen

45.20.1 Lackieren von Kraftwagen

Diese Unterklasse umfasst:

- Instandhaltung und Reparatur von Kraftwagen:
- Spritzen und Lackieren von Kraftwagen, nicht als Teil des Herstellungsprozesses

45.20.2 Autowaschanlagen

Diese Unterklasse umfasst:

- Instandhaltung und Reparatur von Kraftwagen:
- Waschen, Polieren usw. von Kraftwagen

45.20.3 Instandhaltung und Reparatur von Kraftwagen mit einem Gesamtgewicht von 3,5 t oder weniger (ohne Lackierung und Autowäsche)

Diese Unterklasse umfasst:

- Instandhaltung und Reparatur von Kraftwagen mit einem Gesamtgewicht von 3,5 t oder weniger:
- mechanische Reparaturen
- elektrische Reparaturen
- Reparatur von elektronischen Einspritzsystemen
- regelmäßiger Wartungsdienst
- Karosseriereparaturen
- Reparatur von Kraftwagenteilen
- Reparatur von Windschutzscheiben und Fenstern
- Reparatur von Autositzen
- Reifendienst außer Runderneuerung
- Rostschutzbehandlung
- An- und Einbau von Teilen und Zubehör, nicht als Teil des Herstellungsprozesses

Diese Unterklasse umfasst nicht:

- Runderneuerung von Reifen (s. 22.11.0)

45.20.4 Instandhaltung und Reparatur von Kraftwagen mit einem Gesamtgewicht von mehr als 3,5 t (ohne Lackierung und Autowäsche)

Diese Unterklasse umfasst:

- Instandhaltung und Reparatur von Kraftwagen mit einem Gesamtgewicht von mehr als 3,5 t :
 - mechanische Reparaturen
 - elektrische Reparaturen
 - Reparatur von elektronischen Einspritzsystemen
 - regelmäßiger Wartungsdienst
 - Karosseriereparaturen
 - Reparatur von Kraftwagenteilen
 - Reparatur von Windschutzscheiben und Fenstern
 - Reparatur von Autositzen
- Reifendienst außer Runderneuerung
- Rostschutzbehandlung
- An- und Einbau von Teilen und Zubehör, nicht als Teil des Herstellungsprozesses

Diese Unterklasse umfasst nicht:

- Runderneuerung von Reifen (s. 22.11.0)

45.3 Handel mit Kraftwagenteilen und -zubehör

Diese Gruppe umfasst den Groß- und Einzelhandel mit sowie die Handelsvermittlung von Teilen, Bauelementen, Material, Werkzeugen und Zubehör für Kraftwagen, z. B.:

- Gummireifen und Luftschläuche
- Zündkerzen, Batterien, Beleuchtungsgeräte und elektrische Teile

45.31 Großhandel mit Kraftwagenteilen und -zubehör

45.31.0 Großhandel mit Kraftwagenteilen und -zubehör

Diese Unterklasse umfasst:

- Großhandel (einschließlich Handelsvermittlung auf der Großhandelsstufe) mit Teilen, Bauelementen, Material, Werkzeugen und Zubehör für Kraftwagen

45.32 Einzelhandel mit Kraftwagenteilen und -zubehör

45.32.0 Einzelhandel mit Kraftwagenteilen und -zubehör

Diese Unterklasse umfasst:

- Einzelhandel (einschließlich Handelsvermittlung auf der Einzelhandelsstufe) mit Teilen, Bauelementen, Material, Werkzeugen und Zubehör für Kraftwagen

Diese Unterklasse umfasst nicht:

- Einzelhandel mit Motorenkraftstoffen (Tankstellen) (s. 47.30.1 und .2)

45.4 Handel mit Krafträdern, Kraftradteilen und -zubehör; Instandhaltung und Reparatur von Krafträdern

45.40 Handel mit Krafträdern, Kraftradteilen und -zubehör; Instandhaltung und Reparatur von Krafträdern

45.40.0 Handel mit Krafträdern, Kraftradteilen und -zubehör; Instandhaltung und Reparatur von Krafträdern

Diese Unterklasse umfasst:

- Groß- und Einzelhandel mit sowie Handelsvermittlung von Krafträdern einschließlich Kleinkrafträdern
- Groß- und Einzelhandel mit sowie Handelsvermittlung von Teilen und Zubehör für Krafträder
- Instandhaltung und Reparatur von Krafträdern

Diese Unterklasse umfasst nicht:

- Großhandel mit Fahrrädern, Fahrradteilen und -zubehör (s. 46.49.2)
- Einzelhandel mit Fahrrädern, Fahrradteilen und -zubehör (s. 47.64.1)
- Vermietung von Krafträdern (s. 77.39.0)
- Reparatur und Instandhaltung von Fahrrädern (s. 95.29.0)

46 Großhandel (ohne Handel mit Kraftfahrzeugen)

Diese Abteilung umfasst den Großhandel auf eigene Rechnung oder auf fremde Rechnung (Handelsvermittlung), und zwar sowohl den Binnengroßhandel als auch den internationalen Großhandel (Import/Export).

Diese Abteilung umfasst nicht:

- *Großhandel mit Kraftwagen und Wohnwagen sowie mit Krafträdern (s. 45.1, 45.4)*
- *Großhandel mit Kraftwagen- und Kraftradzubehör (s. 45.31.0, 45.40.0)*
- *Vermietung und Operate-Leasing (s. Abteilung 77)*
- *Verpackung von festen Waren und Abfüllung von flüssigen oder gasförmigen Waren, einschließlich Mischen und Filtern, für Dritte (s. 82.92.0)*

46.1 Handelsvermittlung

Diese Gruppe umfasst:

- Tätigkeiten von Handelsvertretern, Handelsmaklern und allen anderen Großhändlern, die im Namen und auf Rechnung anderer Handel treiben
- Zusammenbringen von Käufern und Verkäufern von Waren oder Besorgung von Handelsgeschäften im Namen eines Auftraggebers, auch über das Internet
- Großhandelstätigkeiten von Auktionshäusern, auch im Internet

Diese Gruppe umfasst nicht:

- *Großhandel auf eigene Rechnung (s. 46.2 bis 46.9)*
- *Handelsvermittlung auf der Einzelhandelsstufe (s. Abteilung 47)*
- *Einzelhandel durch Handelsvertreter nicht in Verkaufsräumen (s. 47.99.9)*

46.11 Handelsvermittlung von landwirtschaftlichen Grundstoffen, lebenden Tieren, textilen Rohstoffen und Halbwaren

46.11.0 Handelsvermittlung von landwirtschaftlichen Grundstoffen, lebenden Tieren, textilen Rohstoffen und Halbwaren

Diese Unterklasse umfasst:

- Handelsvermittlung von Getreide, Saatgut, Futtermitteln, Rohtabak
- Handelsvermittlung von Blumen, Pflanzen und Blumenzwiebeln
- Handelsvermittlung von lebendem Vieh, lebenden Heim- und Kleintieren, Tieren für Aquarien und Terrarien
- Handelsvermittlung von textilen Rohstoffen und Halbwaren

Diese Unterklasse umfasst nicht:

- *Handelsvermittlung von Meterware für Bekleidung und Wäsche (s. 46.16.1)*

46.12 Handelsvermittlung von Brennstoffen, Erzen, Metallen und technischen Chemikalien

46.12.0 Handelsvermittlung von Brennstoffen, Erzen, Metallen und technischen Chemikalien

Diese Unterklasse umfasst:

- Handelsvermittlung von festen Brennstoffen und Mineralölerzeugnissen (ohne Tankstellen)
- Handelsvermittlung von Erzen, Eisen, Stahl und NE-Metallen, Eisen-, Stahl- und NE-Metallhalbzeug
- Handelsvermittlung von technischen Chemikalien, einschließlich Düngemittel und agrochemische Erzeugnisse

Diese Unterklasse umfasst nicht:

- *Handelsvermittlung von Anstrichmitteln (s. 46.13.2)*
- *Einzelhandel in fremdem Namen mit Motorenkraftstoffen (Agenturtankstellen) (s. 47.30.1)*

46.13 Handelsvermittlung von Holz, Baustoffen und Anstrichmitteln

46.13.1 Handelsvermittlung von Rohholz, Holzhalbwaren und Bauelementen aus Holz

Diese Unterklasse umfasst:

- Handelsvermittlung von Stammholz
- Handelsvermittlung von Schnittholz, z. B. Balken, Bretter, Platten
- Handelsvermittlung von Bauelementen aus Holz, z. B. Fenster, Türen, Tore, Treppen, Rollläden, Geländer
- Handelsvermittlung von Fertigteilbauten aus Holz, z. B. Gartenhütten

46.13.2 Handelsvermittlung von Baustoffen und Anstrichmitteln

Diese Unterklasse umfasst:

- Handelsvermittlung von mineralischen Baustoffen wie Steine, Sand, Kies, Schotter, Zement, Mörtel, Dämmplatten
- Handelsvermittlung von Bauelementen aus Stahl, z. B. Fenster, Türen, Tore, Treppen, Rollläden, Geländer
- Handelsvermittlung von Fertigteilbauten aus mineralischen Stoffen, z. B. Garagen
- Handelsvermittlung von Flachglas
- Handelsvermittlung von Farben und Lacken

Diese Unterklasse umfasst nicht:

- *Handelsvermittlung von Tapeten (s. 46.18.6)*

46.14 Handelsvermittlung von Maschinen, technischem Bedarf, Wasser- und Luftfahrzeugen

46.14.1 Handelsvermittlung von Maschinen (ohne landwirtschaftliche Maschinen und Büromaschinen) und technischem Bedarf a. n. g.

Diese Unterklasse umfasst:

- Handelsvermittlung von Werkzeugmaschinen, Baumaschinen und -geräten, Maschinen für das Textil-, Bekleidungs- und Ledergewerbe, das Ernährungsgewerbe usw.
- Handelsvermittlung von technischem Bedarf a. n. g.

Diese Unterklasse umfasst nicht:

- *Handelsvermittlung von Kraftfahrzeugen (s. Gruppe 45.1)*
- *Handelsvermittlung von Werkzeugen (s. 46.14.4)*

46.14.2 Handelsvermittlung von Wasser- und Luftfahrzeugen

Diese Unterklasse umfasst nicht:

- *Handelsvermittlung von Sport- und Campingartikeln (s. 46.18.9)*

46.14.3 Handelsvermittlung von Geräten der Unterhaltungselektronik

Diese Unterklasse umfasst:

- Handelsvermittlung von Rundfunk- und phonotechnischen Geräten, CD-Playern, DVD-Aufzeichnungs- und Wiedergabegeräten und Zubehör dafür

46.14.4 Handelsvermittlung von Werkzeugen

Diese Unterklasse umfasst nicht:

- *Handelsvermittlung von Kraftfahrzeugzubehör (s. 45.31.0, 45.40.0)*
- *Handelsvermittlung von Werkzeugmaschinen (s. 46.14.1)*

46.14.5 Handelsvermittlung von Büromaschinen, Datenverarbeitungsgeräten, peripheren Geräten und Software

Diese Unterklasse umfasst:

- Handelsvermittlung von Fotokopiermaschinen, Rechenmaschinen, Postbearbeitungsmaschinen, Diktiergeräten u. a. Büromaschinen
- Handelsvermittlung von PCs, Notebooks u. a. Datenverarbeitungsgeräten
- Handelsvermittlung von Computerbildschirmen, Computertastaturen, Computerdruckern, Beleglesegeräten u. a. peripheren Geräten
- Handelsvermittlung von Software

46.14.6 Handelsvermittlung von landwirtschaftlichen Maschinen und Geräten

Diese Unterklasse umfasst:

- Handelsvermittlung von landwirtschaftlichen Maschinen und Geräten:
 - Pflüge, Stalldungstreuer, Sämaschinen
 - Erntemaschinen
 - Dreschmaschinen
 - Melkmaschinen
 - Maschinen für Geflügelhaltung und Imkerei
 - Trockenmaschinen u. ä. Ernteaufbereitungsmaschinen
 - land- und forstwirtschaftliche Zugmaschinen

Diese Unterklasse umfasst nicht:

- *Handelsvermittlung Maschinen für das Ernährungsgewerbe (s. 46.14.1)*

46.14.7 Handelsvermittlung von Installationsbedarf für Gas, Wasser, Heizung und Klimatechnik

Diese Unterklasse umfasst:

- Handelsvermittlung von Armaturen für Gas, Wasser, Heizung und Klimatechnik
- Handelsvermittlung von Sanitärkeramik
- Handelsvermittlung von Heizkörpern und -kesseln, Heizungsbrennern

**46.14.9 Handelsvermittlung von elektrotechnischen und elektronischen Erzeugnissen
a. n. g.**

Diese Unterklasse umfasst:

- Handelsvermittlung von Telekommunikationsgeräten
- Handelsvermittlung von isolierten elektrischen Drähten und Leitungen, elektrischen Schaltern, Fassungen, Abzweigdosen
- Handelsvermittlung von Elektromotoren, Transformatoren, Akkumulatoren, Batterien
- Handelsvermittlung von elektrischen und elektronischen Mess-, Prüf-, Regel- und Steuerungsgeräten
- Handelsvermittlung von elektronischen Bauelementen

46.15 Handelsvermittlung von Möbeln, Einrichtungs- und Haushaltsgegenständen, Eisen- und Metallwaren

46.15.1 Handelsvermittlung von Möbeln, Einrichtungsgegenständen und Antiquitäten

46.15.2 Handelsvermittlung von keramischen Erzeugnissen, Glaswaren, Holzwaren a. n. g., sowie Flecht- und Korbwaren

Diese Unterklasse umfasst:

- Handelsvermittlung von Tafelgeschirr und Ziergegenständen aus Keramik und Glas für den Haushalt
- Handelsvermittlung von Holz-, Flecht- und Korbwaren a. n. g.

Diese Unterklasse umfasst nicht:

- *Handelsvermittlung von Bauholz (s. 46.13.1)*
- *Handelsvermittlung von Möbeln und Einrichtungsgegenständen (s. 46.15.1)*

46.15.3 Handelsvermittlung von elektrischen Haushaltsgeräten

Diese Unterklasse umfasst:

- Handelsvermittlung von elektrischen Wasch-, Bügel- und Geschirrspülmaschinen, Kühl- und Gefrierschränken und -truhen, Staubsaugern usw. für den Haushalt
- Handelsvermittlung von elektrischen Brotschneidemaschinen, Dosenöffnern usw. für den Haushalt

Diese Unterklasse umfasst nicht:

- *Handelsvermittlung von Maschinen für das Textil-, Bekleidungs- und Ledergewerbe, das Ernährungsgewerbe usw. (s. 46.14.1)*

46.15.4 Handelsvermittlung von Eisen-, Metall- und Kunststoffwaren a. n. g.

Diese Unterklasse umfasst:

- Handelsvermittlung von Metallkurzwaren u. a. Kleineisenwaren
- Handelsvermittlung von Hausrat aus Metall und Kunststoff
- Handelsvermittlung von Lager- und Transportbehältern aus Metall und Kunststoff

Diese Unterklasse umfasst nicht:

- *Handelsvermittlung von Bauelementen aus Stahl (s. 46.13.2)*
- *Handelsvermittlung von Werkzeugen (s. 46.14.4)*
- *Handelsvermittlung von Installationsbedarf für Gas, Wasser, Heizung und Klimatechnik (s. 46.14.7)*
- *Handelsvermittlung von Besteck und Tafelgeräten aus Edelmetall (s. 46.18.2)*

46.15.5 Handelsvermittlung von Putz- und Reinigungsmitteln

46.16 Handelsvermittlung von Textilien, Bekleidung, Schuhen und Lederwaren

46.16.1 Handelsvermittlung von Meterware für Bekleidung und Wäsche

46.16.2 Handelsvermittlung von Heim- und Haustextilien und Bodenbelägen

Diese Unterklasse umfasst:

- Handelsvermittlung von Dekorations- und Möbelstoffen, Gardinen, dekorativen Decken und Kissen, Stuhl- und Sesselaufgaben u. Ä.
- Handelsvermittlung von Teppichen, textilen und nicht textilen Bodenbelägen
- Handelsvermittlung von Matratzen, Steppdecken u. a. Bettdecken, Kopfkissen u. a. Bettwaren
- Handelsvermittlung von Haus- und Tischwäsche, z. B. Hand-, Bade- und Geschirrtücher, Tischdecken, Stoffservietten, Bettwäsche

46.16.3 Handelsvermittlung von Bekleidung

Diese Unterklasse umfasst:

- Handelsvermittlung von Oberbekleidung und Wäsche
- Handelsvermittlung von Kurzwaren, z. B. Nähadeln, handelsfertig aufgemachte Näh-, Stopf- und Handarbeitsgarne, Knöpfe, Reißverschlüsse

46.16.4 Handelsvermittlung von Bekleidungszubehör

Diese Unterklasse umfasst:

- Handelsvermittlung von Gürteln, Hosenträgern, Handschuhen, Krawatten, Schals, Tüchern
- Handelsvermittlung von Schirmen und Stöcken

Diese Unterklasse umfasst nicht:

- *Handelsvermittlung von Hüten und Mützen (s. 46.16.3)*

46.16.5 Handelsvermittlung von Schuhen, Lederwaren und Reisegepäck

Diese Unterklasse umfasst:

- Handelsvermittlung von Schuhen
- Handelsvermittlung von Taschen, Koffern, Mappen, Geldbörsen, Reisenecessaires, Etuis u. Ä.

Diese Unterklasse umfasst nicht:

- *Handelsvermittlung von Lederbekleidung (s. 46.16.3)*
- *Handelsvermittlung von Bekleidungszubehör (s. 46.16.4)*

46.17 Handelsvermittlung von Nahrungsmitteln, Getränken und Tabakwaren

46.17.1 Handelsvermittlung von Zucker und Süßwaren

Diese Unterklasse umfasst:

- Handelsvermittlung von Zucker, Kakao-, Schokoladen- und Zuckerwaren, kandierten Früchten
- Handelsvermittlung von Speiseeis
- Handelsvermittlung von süßen und salzigen Dauerbackwaren und Knabberartikeln

46.17.2 Handelsvermittlung von Wein, Sekt und Spirituosen

46.17.9 Handelsvermittlung von sonstigen Nahrungsmitteln, Getränken und Tabakwaren

Diese Unterklasse umfasst:

- Handelsvermittlung von Bier und alkoholfreien Getränken
- Handelsvermittlung von Milch, Milcherzeugnissen, Eiern, Speiseölen, Nahrungsfetten, Fleisch, Fleischwaren, Fisch, Fischerzeugnissen
- Handelsvermittlung von Obst, Gemüse, Kartoffeln, Obst-, Gemüse- und Kartoffelkonserven
- Handelsvermittlung von Kaffee, Tee, Kakao, Gewürzen
- Handelsvermittlung von Konfitüren u. a. Brotaufstrichen
- Handelsvermittlung von sonstigen Nahrungsmitteln
- Handelsvermittlung von Tabakwaren

46.18 Handelsvermittlung von sonstigen Waren

46.18.1 Handelsvermittlung von feinmechanischen, Foto- und optischen Erzeugnissen

Diese Unterklasse umfasst:

- Handelsvermittlung von Foto-, Kino- und Projektionsgeräten und Zubehör dafür
- Handelsvermittlung von optischen Erzeugnissen, z. B. Lupen, Ferngläser, Mikroskope
- Handelsvermittlung von feinmechanisch-optischen Mess- und Prüfinstrumenten u. Ä.

46.18.2 Handelsvermittlung von Uhren, Edelmetallwaren und Schmuck

Diese Unterklasse umfasst:

- Handelsvermittlung von Uhren und Schmuck
- Handelsvermittlung von Besteck und Tafelgeräten aus Edelmetallen
- Handelsvermittlung von Edel- und Schmucksteinen und Perlen

46.18.3 Handelsvermittlung von Spielwaren und Musikinstrumenten

Diese Unterklasse umfasst:

- Handelsvermittlung von Spielen und Spielwaren, einschließlich Spielfahrzeuge und Musikspielwaren
- Handelsvermittlung von Bastelsätzen für den Modellbau
- Handelsvermittlung von Musikinstrumenten

46.18.4 Handelsvermittlung von pharmazeutischen Erzeugnissen, medizinischen und orthopädischen Artikeln und Laborbedarf, Ärztebedarf, Dentalbedarf, zahnärztlichen Instrumenten, Krankenhaus- und Altenpflegebedarf

Diese Unterklasse umfasst:

- Handelsvermittlung von pharmazeutischen Grundstoffen und zubereiteten Arzneimitteln, Impfstoffen, Verbandmitteln, Desinfektionsmitteln, Röntgen-Kontrastmitteln usw.
- Handelsvermittlung von medizinischen und dentalmedizinischen Geräten, Instrumenten und Einrichtungen, Dentalrohstoffen
- Handelsvermittlung von Krankenpflegeartikeln, orthopädischen Erzeugnissen, Inkontinenzartikeln u. a. Altenpflegeartikeln
- Handelsvermittlung von Laborgeräten und -einrichtungen, Laborbedarf

46.18.5 Handelsvermittlung von kosmetischen Erzeugnissen und Körperpflegemitteln

Diese Unterklasse umfasst:

- Handelsvermittlung von Feinseifen, Duftwasser, Parfüms, Make-up, Mund- und Haarpflegemitteln, Rasiermitteln u. Ä.
- Handelsvermittlung von Hygieneartikeln, z. B. Kondome und Binden

46.18.6 Handelsvermittlung von Karton, Papier und Pappe, Schreibwaren, Bürobedarf, Geschenk- und Werbeartikeln, Verpackungsmitteln und Tapeten

46.18.7 Handelsvermittlung von Büchern, Zeitschriften, Zeitungen, Musikalien und sonstigen Druckerzeugnissen

46.18.9 Handelsvermittlung von sonstigen Waren a. n. g.

Diese Unterklasse umfasst:

- Handelsvermittlung von Sport- und Campingartikeln
- Handelsvermittlung von Fahrrädern, Fahrradteilen und -zubehör
- Handelsvermittlung von Altmaterialien und Reststoffen
- Handelsvermittlung von sonstigen, anderweitig nicht genannten Waren

Abschnitt G: Handel; Instandhaltung und Reparatur von Kraftfahrzeugen

46.19 Handelsvermittlung von Waren ohne ausgeprägten Schwerpunkt

46.19.0 Handelsvermittlung von Waren ohne ausgeprägten Schwerpunkt

Diese Unterklasse umfasst:

- Handelsvermittlung von Waren aus dem Sortiment mehrerer Klassen der Gruppe 46.1, ohne dass Waren aus dem Sortiment einer Klasse klar überwiegen

46.2 Großhandel mit landwirtschaftlichen Grundstoffen und lebenden Tieren

46.21 Großhandel mit Getreide, Rohtabak, Saatgut und Futtermitteln

46.21.0 Großhandel mit Getreide, Rohtabak, Saatgut und Futtermitteln

Diese Unterklasse umfasst:

- Großhandel mit Getreide und Saatgut, einschließlich Blumensamen
- Großhandel mit Ölfrüchten
- Großhandel mit Rohtabak
- Großhandel mit Futtermitteln und landwirtschaftlichen Grundstoffen a. n. g.

Diese Unterklasse umfasst nicht:

- *Großhandel mit Textilfasern (s. 46.76.0)*

46.22 Großhandel mit Blumen und Pflanzen

46.22.0 Großhandel mit Blumen und Pflanzen

Diese Unterklasse umfasst:

- Großhandel mit Blumen, Pflanzen und Blumenzwiebeln

Diese Unterklasse umfasst nicht:

- *Großhandel mit Blumensamen (s. 46.21.0)*
- *Großhandel mit Textilfasern (s. 46.76.0)*

46.23 Großhandel mit lebenden Tieren

46.23.0 Großhandel mit lebenden Tieren

Diese Unterklasse umfasst:

- Großhandel mit lebendem Vieh, lebenden Heim- und Kleintieren, Tieren für Aquarien und Terrarien

46.24 Großhandel mit Häuten, Fellen und Leder

46.24.0 Großhandel mit Häuten, Fellen und Leder

Diese Unterklasse umfasst:

- Großhandel mit rohen Häuten und Fellen, einschließlich Pelzfellen
- Großhandel mit Leder und Lederfaserstoff

46.3 Großhandel mit Nahrungs- und Genussmitteln, Getränken und Tabakwaren

46.31 Großhandel mit Obst, Gemüse und Kartoffeln

46.31.0 Großhandel mit Obst, Gemüse und Kartoffeln

Diese Unterklasse umfasst:

- Großhandel mit frischem Obst und Gemüse und frischen Kartoffeln
- Großhandel mit zubereitetem und konserviertem Obst und Gemüse sowie zubereiteten und konservierten Kartoffeln

46.32 Großhandel mit Fleisch und Fleischwaren

46.32.0 Großhandel mit Fleisch und Fleischwaren

46.33 Großhandel mit Milch, Milcherzeugnissen, Eiern, Speiseölen und Nahrungsfetten

46.33.0 Großhandel mit Milch, Milcherzeugnissen, Eiern, Speiseölen und Nahrungsfetten

Diese Unterklasse umfasst:

- Großhandel mit Milch und Milcherzeugnissen
- Großhandel mit Eiern und Eiprodukten
- Großhandel mit tierischen oder pflanzlichen Speiseölen und Nahrungsfetten

46.34 Großhandel mit Getränken

46.34.0 Großhandel mit Getränken

Diese Unterklasse umfasst:

- Großhandel mit Bier, Wein, Sekt, Spirituosen u. a. alkoholhaltigen Getränken
- Großhandel mit alkoholfreien Getränken
- Einkauf, Flaschenabfüllung und Wiederverkauf von Wein ohne weitere Verarbeitung

Diese Unterklasse umfasst nicht:

- *Verschneiden von Spirituosen und Wein (s. 11.01.0, 11.02.0)*

46.35 Großhandel mit Tabakwaren

46.35.0 Großhandel mit Tabakwaren

46.36 Großhandel mit Zucker, Süßwaren und Backwaren

46.36.0 Großhandel mit Zucker, Süßwaren und Backwaren

Diese Unterklasse umfasst:

- Großhandel mit Zucker, Kakao-, Schokoladen- und Zuckerwaren, kandierten Früchten
- Großhandel mit Speiseeis
- Großhandel mit süßen und salzigen Dauerbackwaren und Knabberartikeln
- Großhandel mit sonstigen Backwaren

46.37 Großhandel mit Kaffee, Tee, Kakao und Gewürzen

46.37.0 Großhandel mit Kaffee, Tee, Kakao und Gewürzen

46.38 Großhandel mit sonstigen Nahrungs- und Genussmitteln

46.38.1 Großhandel mit Fisch und Fischerzeugnissen

46.38.2 Großhandel mit Mehl und Getreideprodukten

46.38.9 Großhandel mit Nahrungs- und Genussmitteln a. n. g.

Diese Unterklasse umfasst:

- Großhandel mit Konfitüren u. a. Brotaufstrichen
- Großhandel mit sonstigen, anderweitig nicht genannten Nahrungsmitteln
- Großhandel mit Futtermitteln für Heimtiere

46.39 Großhandel mit Nahrungs- und Genussmitteln, Getränken und Tabakwaren, ohne ausgeprägten Schwerpunkt

46.39.1 Großhandel mit tiefgefrorenen Nahrungsmitteln, ohne ausgeprägten Schwerpunkt

Diese Unterklasse umfasst:

- Großhandel mit tiefgefrorenen Nahrungsmitteln aus dem Sortiment mehrerer Klassen der Gruppe 46.3, ohne dass Waren aus dem Sortiment einer Klasse klar überwiegen

46.39.9 Großhandel mit sonstigen Nahrungs- und Genussmitteln, Getränken und Tabakwaren, ohne ausgeprägten Schwerpunkt

Diese Unterklasse umfasst:

- Großhandel mit Waren aus dem Sortiment mehrerer Klassen der Gruppe 46.3, ohne dass Waren aus dem Sortiment einer Klasse klar überwiegen

46.4 Großhandel mit Gebrauchs- und Verbrauchsgütern

Diese Gruppe umfasst den Großhandel mit Gebrauchs- und Verbrauchsgütern, einschließlich Textilien.

46.41 Großhandel mit Textilien

46.41.0 Großhandel mit Textilien

Diese Unterklasse umfasst:

- Großhandel mit Dekorations- und Möbelstoffen, Gardinen, dekorativen Decken und Kissen, Stuhl- und Sesselauflagen u. Ä.
- Großhandel mit Matratzen, Steppdecken u. a. Bettdecken, Kopfkissen u. a. Bettwaren
- Großhandel mit Haus- und Tischwäsche, z. B. Hand-, Bade- und Geschirrtücher, Tischdecken, Stoffservietten, Bettwäsche
- Großhandel mit Kurzwaren, z. B. Nähnadeln, handelsfertig aufgemachte Näh-, Stopf- und Handarbeitsgarne, Knöpfe, Reißverschlüsse

Diese Unterklasse umfasst nicht:

- Großhandel mit Textilfasern (s. 46.76.0)

46.42 Großhandel mit Bekleidung und Schuhen

46.42.1 Großhandel mit Bekleidung

Diese Unterklasse umfasst:

- Großhandel mit Oberbekleidung, einschließlich Sportbekleidung und Wäsche
- Großhandel mit Gürteln, Hosenträgern, Handschuhen, Krawatten, Schals, Tüchern
- Großhandel mit Pelzwaren
- Großhandel mit Schirmen und Stöcken

46.42.2 Großhandel mit Schuhen

Diese Unterklasse umfasst nicht:

- Großhandel mit Lederwaren (s. 46.49.3)
- Großhandel mit speziellen Sportschuhen, z. B. Skischuhen (s. 46.49.2)

46.43 Großhandel mit Foto- und optischen Erzeugnissen, elektrischen Haushaltsgeräten und Geräten der Unterhaltungselektronik

46.43.1 Großhandel mit Foto- und optischen Erzeugnissen

Diese Unterklasse umfasst:

- Großhandel mit Foto-, Kino- und Projektionsgeräten und Zubehör dafür
- Großhandel mit optischen Erzeugnissen, z. B. Lupen, Ferngläser, Mikroskope

Diese Unterklasse umfasst nicht:

- Großhandel mit unbespielten Ton- und Videobändern, CDs und DVDs (s. 46.52.0)

46.43.2 Großhandel mit elektrischen Haushaltsgeräten

Diese Unterklasse umfasst:

- Großhandel mit elektrischen Wasch-, Bügel- und Geschirrspülmaschinen, Kühl- und Gefrierschränken und -truhen, Staubsaugern usw. für den Haushalt
- Großhandel mit elektrischen Brotschneidemaschinen, Dosenöffnern usw. für den Haushalt
- Großhandel mit elektrischen Heizgeräten für den Haushalt

Diese Unterklasse umfasst nicht:

- Großhandel mit unbespielten Ton- und Videobändern, CDs und DVDs (s. 46.52.0)
- Großhandel mit Nähmaschinen (s. 46.64.0)

46.43.3 Großhandel mit Geräten der Unterhaltungselektronik

Diese Unterklasse umfasst:

- Großhandel mit Rundfunk- und phonotechnischen Geräten, CD-Playern, DVD-Aufzeichnungs- und Wiedergabegeräten und Zubehör dafür
- Großhandel mit bespielten Ton- und Videobändern, CDs und DVDs

Diese Unterklasse umfasst nicht:

- Großhandel mit unbespielten Ton- und Videobändern, CDs und DVDs (s. 46.52.0)

46.44 Großhandel mit keramischen Erzeugnissen, Glaswaren und Reinigungsmitteln

46.44.1 Großhandel mit keramischen Erzeugnissen und Glaswaren

Diese Unterklasse umfasst:

- Großhandel mit Tafelgeschirr und Ziergegenständen aus Keramik und Glas für den Haushalt
- Großhandel mit Flaschen u. a. Verpackungsglas und -keramik

46.44.2 Großhandel mit Wasch-, Putz- und Reinigungsmitteln

46.45 Großhandel mit kosmetischen Erzeugnissen und Körperpflegemitteln

46.45.0 Großhandel mit kosmetischen Erzeugnissen und Körperpflegemitteln

Diese Unterklasse umfasst:

- Großhandel mit Feinseifen, Duftwasser, Parfüms, Make-up, Mund- und Haarpflegemitteln, Rasiermitteln u. Ä.
- Großhandel mit Hygieneartikeln, z. B. Kondome und Binden

46.46 Großhandel mit pharmazeutischen, medizinischen und orthopädischen Erzeugnissen

46.46.1 Großhandel mit pharmazeutischen Erzeugnissen

Diese Unterklasse umfasst:

- Großhandel mit pharmazeutischen Grundstoffen und zubereiteten Arzneimitteln, Impfstoffen, Verbandmitteln, Desinfektionsmitteln, Röntgen-Kontrastmitteln usw.

46.46.2 Großhandel mit medizinischen und orthopädischen Artikeln, Dental- und Laborbedarf

Diese Unterklasse umfasst:

- Großhandel mit medizinischen und dentalmedizinischen Geräten, Instrumenten und Einrichtungen, Dentalrohstoffen
- Großhandel mit Krankenpflegeartikeln, orthopädischen Erzeugnissen, Inkontinenzartikeln u. a. Altenpflegeartikeln
- Großhandel mit Laborgeräten und -einrichtungen, Laborbedarf

46.47 Großhandel mit Möbeln, Teppichen, Lampen und Leuchten

46.47.0 Großhandel mit Möbeln, Teppichen, Lampen und Leuchten

Diese Unterklasse umfasst:

- Großhandel mit Wohnmöbeln, einschließlich Campingmöbel
- Großhandel mit Teppichen
- Großhandel mit Lampen und Leuchten

Diese Unterklasse umfasst nicht:

- *Großhandel mit Büromöbeln (s. 46.65.0)*
- *Großhandel mit Bodenbelägen (ohne Teppiche) (s. 46.73.8)*

46.48 Großhandel mit Uhren und Schmuck

46.48.0 Großhandel mit Uhren und Schmuck

46.49 Großhandel mit sonstigen Gebrauchs- und Verbrauchsgütern

46.49.1 Großhandel mit Spielwaren und Musikinstrumenten

Diese Unterklasse umfasst:

- Großhandel mit Spielen und Spielwaren, einschließlich Spielfahrzeuge und Musikspielwaren
- Großhandel mit Bastelsätzen für den Modellbau
- Großhandel mit Musikinstrumenten

46.49.2 Großhandel mit Fahrrädern, Fahrradteilen und -zubehör, Sport- und Campingartikeln (ohne Campingmöbel)

Diese Unterklasse umfasst:

- Großhandel mit Fahrrädern, Fahrradteilen und -zubehör
- Großhandel mit Sportartikeln, einschließlich spezieller Sportschuhe wie z. B. Skischuhe
- Großhandel mit Campingartikeln (ohne Campingmöbel)

Diese Unterklasse umfasst nicht:

- *Großhandel mit Sportbekleidung (s. 46.42.1)*

46.49.3 Großhandel mit Lederwaren, Reisegepäck, Geschenk- und Werbeartikeln

Diese Unterklasse umfasst:

- Großhandel mit Taschen, Koffern, Mappen, Geldbörsen, Reisenecessaires, Etais u. Ä.
- Großhandel mit Geschenk- und Werbeartikeln

46.49.4 Großhandel mit Karton, Papier, Pappe, Schreibwaren, Bürobedarf, Büchern, Zeitschriften und Zeitungen

46.49.5 Großhandel mit nicht elektrischen Haushaltsgeräten, Haushaltswaren aus Metall sowie sonstigen Gebrauchs- und Verbrauchsgütern a. n. g.

Diese Unterklasse umfasst:

- Großhandel mit Hausrat aus Holz, Metall und Kunststoff, z. B. Besteck und Tafelgeräte, Koch- und Bratgeschirr, nicht elektrische Haushaltsgeräte
- Großhandel mit Verpackungsmitteln aus Metall für den Haushalt
- Großhandel mit Holz-, Korb-, Flecht- und Korkwaren a. n. g.

46.5 Großhandel mit Geräten der Informations- und Kommunikationstechnik

Diese Gruppe umfasst den Großhandel mit Geräten der Informations- und Kommunikationstechnik (IKT), d. h. mit Datenverarbeitungsgeräten, Telekommunikationsgeräten und elektronischen Bauteilen.

46.51 Großhandel mit Datenverarbeitungsgeräten, peripheren Geräten und Software

46.51.0 Großhandel mit Datenverarbeitungsgeräten, peripheren Geräten und Software

Diese Unterklasse umfasst:

- Großhandel mit PCs, Notebooks u. a. Datenverarbeitungsgeräten
- Großhandel mit Computerbildschirmen, Computertastaturen, Computerdruckern, Beleglesegeräten u. a. peripheren Geräten
- Großhandel mit Software

Abschnitt G: Handel; Instandhaltung und Reparatur von Kraftfahrzeugen

Diese Unterklasse umfasst nicht:

- Großhandel mit elektronischen Bauteilen (s. 46.52.0)
- Großhandel mit Büromaschinen (ohne Datenverarbeitungsgeräte und periphere Geräte) (s. 46.66.0)

46.52 Großhandel mit elektronischen Bauteilen und Telekommunikationsgeräten

46.52.0 Großhandel mit elektronischen Bauteilen und Telekommunikationsgeräten

Diese Unterklasse umfasst:

- Großhandel mit Elektronenröhren
- Großhandel mit Halbleiterbauelementen
- Großhandel mit Mikrochips und integrierten Schaltungen
- Großhandel mit gedruckten Schaltungen
- Großhandel mit unbespielten Ton- und Videobändern und Disketten, magnetischen und optischen CDs und DVDs
- Großhandel mit Telefon- u. a. Telekommunikationsgeräten

Diese Unterklasse umfasst nicht:

- Großhandel mit bespielten Ton- und Videobändern, CDs und DVDs (s. 46.43.3)
- Großhandel mit Datenverarbeitungsgeräten und peripheren Geräten (s. 46.51.0)

46.6 Großhandel mit sonstigen Maschinen, Ausrüstungen und Zubehör

Diese Gruppe umfasst den Großhandel mit speziellen Maschinen, Ausrüstungen und Zubehör für alle Wirtschaftszweige sowie mit nichtwirtschaftszweigspezifischen Maschinen.

46.61 Großhandel mit landwirtschaftlichen Maschinen und Geräten

46.61.0 Großhandel mit landwirtschaftlichen Maschinen und Geräten

Diese Unterklasse umfasst:

- Großhandel mit landwirtschaftlichen Maschinen und Geräten:
 - Pflüge, Stallungstreuer, Sämaschinen
 - Erntemaschinen
 - Dreschmaschinen
 - Melkmaschinen
 - Maschinen für Geflügelhaltung und Imkerei
 - Trockenmaschinen u. ä. Ernteaufbereitungsmaschinen
 - land- und forstwirtschaftliche Zugmaschinen
- Großhandel mit Rasenmähern
- Großhandel mit Geräten für die Gartenarbeit

Abschnitt G: Handel; Instandhaltung und Reparatur von Kraftfahrzeugen

46.62 Großhandel mit Werkzeugmaschinen

46.62.0 Großhandel mit Werkzeugmaschinen

Diese Unterklasse umfasst:

- Großhandel mit Werkzeugmaschinen jeder Art und für jedes Material, auch computergesteuert

Diese Unterklasse umfasst nicht:

- Großhandel mit Werkzeugen (s. 46.74.1)

46.63 Großhandel mit Bergwerks-, Bau- und Baustoffmaschinen

46.63.0 Großhandel mit Bergwerks-, Bau- und Baustoffmaschinen

46.64 Großhandel mit Textil-, Näh- und Strickmaschinen

46.64.0 Großhandel mit Textil-, Näh- und Strickmaschinen

Diese Unterklasse umfasst:

- Großhandel mit Textil-, Näh- und Strickmaschinen, auch computergesteuert
- Großhandel mit Haushaltsnähmaschinen

46.65 Großhandel mit Büromöbeln

46.65.0 Großhandel mit Büromöbeln

Diese Unterklasse umfasst:

- Großhandel mit Büro-, Laden- und sonstigen Objektmöbeln, z. B. Möbeln für Hotels, Kirchen, Schulen

46.66 Großhandel mit sonstigen Büromaschinen und -einrichtungen

46.66.0 Großhandel mit sonstigen Büromaschinen und -einrichtungen

Diese Unterklasse umfasst:

- Großhandel mit Fotokopiermaschinen, Rechenmaschinen, Postbearbeitungsmaschinen, Diktiergeräten u. a. Büromaschinen

Diese Unterklasse umfasst nicht:

- Großhandel mit Datenverarbeitungsgeräten und peripheren Geräten (s. 46.51.0)
- Großhandel mit elektronischen Bauteilen und Telekommunikationsgeräten (s. 46.52.0)

46.69 Großhandel mit sonstigen Maschinen und Ausrüstungen

46.69.1 Großhandel mit Flurförderzeugen und Fahrzeugen a. n. g.

Diese Unterklasse umfasst:

- Großhandel mit Gabelstaplern, Hubwagen, Kraftkarren u. a. Flurförderzeugen sowie mit anderen Beförderungsmitteln außer Kraftfahrzeugen und Fahrrädern

Diese Unterklasse umfasst nicht:

- *Großhandel mit Kraftwagen, Anhängern und Wohnwagen (s. Gruppe 45.1)*
- *Großhandel mit Kraftwagenteilen und -zubehör (s. 45.31.0)*
- *Großhandel mit Krafträdern, Kraftradteilen und -zubehör (s. 45.40.0)*
- *Großhandel mit Fahrrädern, Fahrradteilen und -zubehör (s. 46.49.2)*

46.69.2 Großhandel mit sonstigen Maschinen

Diese Unterklasse umfasst:

- Großhandel mit Industrierobotern
- Großhandel mit sonstigen Maschinen a. n. g. für Industrie, Handel, Navigation und andere Dienstleistungen, z. B.:
 - Maschinen für das Ernährungsgewerbe
 - Maschinen für das Textilreinigungsgewerbe
 - Maschinen für das Ledergewerbe
 - Hebezeuge, z. B. Krane
 - Warenverkaufsautomaten
 - Groß- und Schnellwaagen
 - Verpackungsmaschinen

Diese Unterklasse umfasst nicht:

- *Großhandel mit Datenverarbeitungsgeräten (s. 46.51.0)*
- *Großhandel mit Telekommunikationsgeräten (s. 46.52.0)*
- *Großhandel mit landwirtschaftlichen Maschinen (s. 46.61.0)*
- *Großhandel mit Werkzeugmaschinen (s. 46.62.0)*
- *Großhandel mit Bergwerks-, Bau- und Baustoffmaschinen (s. 46.63.0)*
- *Großhandel mit Textil-, Näh- und Strickmaschinen (s. 46.64.0)*
- *Großhandel mit Büromaschinen (ohne Datenverarbeitungsgeräte und periphere Geräte) (s. 46.66.0)*

46.69.3 Großhandel mit sonstigen Ausrüstungen und Zubehör für Maschinen sowie mit technischem Bedarf

Diese Unterklasse umfasst:

- Großhandel mit isolierten elektrischen Drähten und Leitungen, elektrischen Schaltern, Fassungen, Abzweigdosen und anderem technischem Installationsmaterial
- Großhandel mit sonstigem Elektromaterial wie Elektromotoren und Transformatoren, Akkumulatoren, Batterien
- Großhandel mit elektrischen und elektronischen Mess-, Prüf-, Regel- und Steuerungsgeräten
- Großhandel mit Waffen und Munition

46.7 Sonstiger Großhandel

Diese Gruppe umfasst sonstige, in anderen Gruppen dieser Abteilung nicht aufgeführte Tätigkeiten des Fachgroßhandels. Hierzu zählt auch der Großhandel mit Halbwaren, ausgenommen landwirtschaftlichen Halbwaren, die typischerweise nicht für den Haushaltsgebrauch gedacht sind.

46.71 Großhandel mit festen Brennstoffen und Mineralölerzeugnissen

46.71.1 Großhandel mit festen Brennstoffen

Diese Unterklasse umfasst:

- Großhandel mit festen Brennstoffen, z. B.:
- Holzkohle, Kohle, Koks, Brennholz

46.71.2 Großhandel mit Mineralölerzeugnissen

Diese Unterklasse umfasst:

- Großhandel mit Kraft- und Schmierstoffen, z. B.:
- Erdöl, Rohöl, Dieselmotortreibstoff, Benzin, Heizöl, Kerosin
- Flüssiggas, Butan und Propan
- Schmieröle und -fette

46.72 Großhandel mit Erzen, Metallen und Metallhalbezeug

46.72.1 Großhandel mit Eisenerzen, Eisen, Stahl, Eisen- und Stahlhalbezeug

Diese Unterklasse umfasst:

- Großhandel mit Eisenerzen
- Großhandel mit Roheisen und Ferrolegierungen
- Großhandel mit Halbezeug aus Eisen und Stahl a. n. g.

Diese Unterklasse umfasst nicht:

- Großhandel mit Metallschrott (s. 46.77.0)

46.72.2 Großhandel mit NE-Erzen, NE-Metallen und NE-Metallhalbezeug

Diese Unterklasse umfasst:

- Großhandel mit Metallerzen (ohne Eisenerz)
- Großhandel mit Hüttenmetallen (ohne Eisen und Stahl)
- Großhandel mit Halbezeug aus NE-Metallen
- Großhandel mit Gold und anderen Edelmetallen sowie Halbezeug daraus

Diese Unterklasse umfasst nicht:

- Großhandel mit Metallschrott (s. 46.77.0)

46.73 Großhandel mit Holz, Baustoffen, Anstrichmitteln und Sanitärkeramik

46.73.1 Großhandel mit Holz, Baustoffen, Anstrichmitteln und Sanitärkeramik, ohne ausgeprägten Schwerpunkt

46.73.2 Großhandel mit Roh- und Schnittholz

Diese Unterklasse umfasst:

- Großhandel mit Stammholz
- Großhandel mit Schnittholz, z. B. Balken, Bretter, Platten

46.73.3 Großhandel mit sonstigen Holzhalbwaren sowie Bauelementen aus Holz

Diese Unterklasse umfasst:

- Großhandel mit Bauelementen aus Holz, z. B. Fenster, Türen, Tore, Treppen, Rollläden, Geländer
- Großhandel mit Fertigteilbauten aus Holz, z. B. Gartenhütten

46.73.4 Großhandel mit Baustoffen und Bauelementen aus mineralischen Stoffen

Diese Unterklasse umfasst:

- Großhandel mit mineralischen Baustoffen wie Steine, Sand, Kies, Schotter, Zement, Mörtel, Dämmplatten
- Großhandel mit Bauelementen und Fertigteilbauten aus mineralischen Stoffen, z. B. Garagen

46.73.5 Großhandel mit Flachglas

46.73.6 Großhandel mit Anstrichmitteln

Diese Unterklasse umfasst:

- Großhandel mit Farben und Lacken

Diese Unterklasse umfasst nicht:

- *Großhandel mit Tapeten (s. 46.73.8)*

46.73.7 Großhandel mit Sanitärkeramik

– Großhandel mit Sanitärkeramik:

- Badewannen, Waschbecken, Toiletten und andere sanitärkeramische Erzeugnisse

46.73.8 Großhandel mit Tapeten und Bodenbelägen (ohne Teppiche)

Diese Unterklasse umfasst:

- Großhandel mit Tapeten sowie textilen und nicht textilen Fußbodenbelägen (außer Teppichen, Läufern usw.)

46.74 Großhandel mit Metall- und Kunststoffwaren für Bauzwecke sowie Installationsbedarf für Gas, Wasser und Heizung

46.74.1 Großhandel mit Werkzeugen und Kleineisenwaren

Diese Unterklasse umfasst:

- Großhandel mit Handwerkszeug wie Hämmer, Sägen, Schraubendreher usw.
- Großhandel mit Metallkurzwaren und Kleineisenwaren

46.74.2 Großhandel mit Installationsbedarf für Gas, Wasser und Heizung

Diese Unterklasse umfasst:

- Großhandel mit Armaturen für Gas, Wasser, Heizung und Klimatechnik
- Großhandel mit Heizkörpern und -kesseln, Heizungsbrennern
- Großhandel mit Warmwasserbereitern
- Großhandel mit sonstigem Installationsmaterial für Gas, Wasser, Heizung und Klimatechnik:
 - Rohrleitungen, T-Stücke, Anschlüsse, Gummischläuche usw.

Diese Unterklasse umfasst nicht:

- *Großhandel mit Sanitärkeramik (s. 46.73.7)*

46.74.3 Großhandel mit Metall- und Kunststoffwaren für Bauzwecke

Diese Unterklasse umfasst:

- Großhandel mit Bauelementen aus Metall und Kunststoff, z. B. Fenster, Türen, Tore, Treppen, Rollläden, Geländer
- Großhandel mit Fertigteilbauten aus Metall
- Großhandel mit Schlössern

46.75 Großhandel mit chemischen Erzeugnissen

46.75.0 Großhandel mit chemischen Erzeugnissen

Diese Unterklasse umfasst:

- Großhandel mit technischen Chemikalien:
 - Anilin, Druckfarbe, etherische Öle, Industriegase, chemische Klebstoffe, Farbstoffe, Kunstharz, Methanol, Paraffin, Duft- und Geschmacksstoffe, Soda, Industriesalz, Säuren, Schwefel, Stärkederivate usw.
- Großhandel mit Düngemitteln und agrochemischen Erzeugnissen

46.76 Großhandel mit sonstigen Halbwaren

46.76.0 Großhandel mit sonstigen Halbwaren

Diese Unterklasse umfasst:

- Großhandel mit Rohkunststoffen
- Großhandel mit Kautschuk
- Großhandel mit Textilfasern usw.
- Großhandel mit Papier (Meterware)
- Großhandel mit Edel- und Schmucksteinen, Perlen

46.77 Großhandel mit Altmaterialien und Reststoffen

46.77.0 Großhandel mit Altmaterialien und Reststoffen

Diese Unterklasse umfasst:

- Großhandel mit Schrott und sonstigen Altmaterialien und Reststoffen für die Rückgewinnung, einschließlich Sammeln, Sortieren, Trennen, Zerlegen von Gebrauchsgütern, wie z. B. Kraftwagen, Datenverarbeitungsgeräte, Fernseh- und anderen Geräte, zur Gewinnung wieder verwertbarer Teile, Verpacken und Neuverpacken, Lagern und Ausliefern, jedoch ohne eigentliches Weiterverarbeitungsverfahren. Dabei haben die angekauften und verkauften Altmaterialien einen Restwert.

Diese Unterklasse umfasst nicht:

- *Sammlung von Abfällen aus Haushalt, Industrie, Handwerk und Gewerbe (s. Gruppe 38.1)*
- *Behandlung von Abfällen, nicht zur Weiterverwendung in einem industriellen Herstellungsverfahren, sondern mit dem Ziel der Beseitigung (s. Gruppe 38.2)*
- *Verarbeitung von Altmaterialien, Reststoffen usw. zu Sekundärrohstoffen, wenn ein industrieller Verarbeitungsprozess erforderlich ist (die hergestellten Sekundärrohstoffe eignen sich für die direkte Verwendung in einem industriellen Herstellungsverfahren, sind jedoch kein Endprodukt) (s. Gruppe 38.3)*
- *Zerlegen von Kraftwagen, Datenverarbeitungsgeräten, Fernseh- und anderen Geräten zur Materialrückgewinnung (s. 38.31.0)*
- *Schiffsverschrottung (s. 38.31.0)*
- *Schreddern von Autos usw. mithilfe mechanischer Verfahren (s. 38.32.0)*

46.9 Großhandel ohne ausgeprägten Schwerpunkt

46.90 Großhandel ohne ausgeprägten Schwerpunkt

46.90.1 Großhandel mit Rohstoffen, Halb- und Fertigwaren, ohne ausgeprägten Schwerpunkt

Diese Unterklasse umfasst:

- Großhandel mit Rohstoffen, Halb- und Fertigwaren aus dem Sortiment der Gruppen 46.2 bis 46.7, ohne dass Waren aus dem Sortiment einer Gruppe klar überwiegen

46.90.2 Großhandel mit Rohstoffen und Halbwaren, ohne ausgeprägten Schwerpunkt

Diese Unterklasse umfasst:

- Großhandel mit Rohstoffen und Halbwaren aus dem Sortiment der Gruppen 46.2 und 46.7, ohne dass Waren aus dem Sortiment einer Gruppe klar überwiegen

46.90.3 Großhandel mit Fertigwaren, ohne ausgeprägten Schwerpunkt

Diese Unterklasse umfasst:

- Großhandel mit Fertigwaren aus dem Sortiment der Gruppen 46.3 bis 46.6, ohne dass Waren aus dem Sortiment einer Gruppe klar überwiegen

47 Einzelhandel (ohne Handel mit Kraftfahrzeugen)

Diese Abteilung umfasst den Wiederverkauf von Neu- und Gebrauchsgütern vor allem an private Haushalte für den privaten Ge- oder Verbrauch, in Verkaufsräumen, einschließlich Warenhäusern, an Marktständen, durch Versandhäuser, im Straßenhandel und durch Haustürverkauf, Verbrauchergenossenschaften usw.

Der Einzelhandel wird in dieser Abteilung zunächst nach der Art der Verkaufsstelle klassifiziert (Einzelhandel in Verkaufsräumen: Gruppen 47.1 bis 47.7; Einzelhandel nicht in Verkaufsräumen: Gruppen 47.8 und 47.9). Der Einzelhandel in Verkaufsräumen umfasst auch den Einzelhandel mit Gebrauchsgütern (Klasse 47.79). Zudem wird beim Einzelhandel in Verkaufsräumen unterschieden zwischen spezialisiertem Einzelhandel (Gruppen 47.2 bis 47.7) und Einzelhandel mit Waren verschiedener Art (Gruppe 47.1). Der spezialisierte Einzelhandel in Verkaufsräumen wird weiter nach dem Warensortiment unterteilt. Der Einzelhandel nicht in Verkaufsräumen wird nach Arten des Einzelhandels unterteilt, wie Einzelhandel an Marktständen und auf Märkten (Gruppe 47.8) und sonstiger Einzelhandel nicht in Verkaufsräumen, z. B. Versandhandel, Haustürverkauf, Automatenverkauf usw. (Gruppe 47.9).

Die in dieser Abteilung verkauften Waren sind auf Erzeugnisse beschränkt, die allgemein als Konsumgüter oder Einzelhandelswaren bezeichnet werden. Daher sind Waren, die normalerweise nicht im Einzelhandel verkauft werden, wie etwa Getreide, Erze, Industriemaschinen usw., ausgeschlossen. Ebenfalls zu dieser Abteilung gehören Einheiten, deren Tätigkeit überwiegend im Verkauf ausgestellter Waren an private Haushalte besteht, etwa von Personalcomputern, Papier- und Schreibwaren, Farben oder Holz, auch wenn diese Produkte nicht für den persönlichen Gebrauch oder für den Haushalt bestimmt sind. Die handelsübliche Behandlung, die z. B. Sortieren, Trennen, Zusammenstellen und Verpacken umfassen kann, tangiert nicht die Wesenseigenschaften einer Ware.

Diese Abteilung umfasst auch den Einzelhandel durch Handelsvertreter und Einzelhandelstätigkeiten von Auktionshäusern.

Diese Abteilung umfasst nicht:

- Einzelhandel mit Kraftfahrzeugen, Kraftfahrzeugteilen und -zubehör (s. Abteilung 45)
- Handel mit Getreide, Erzen, Rohöl, technischen Chemikalien, Eisen und Stahl sowie mit Industriemaschinen und Ausrüstungen usw. (s. Abteilung 46)
- Verkauf von Speisen und Getränken zum Verzehr an Ort und Stelle oder zum Mitnehmen für den alsbaldigen Verzehr (s. Abteilung 56)
- Vermietung von Gebrauchsgütern (s. Gruppe 77.2)

47.1 Einzelhandel mit Waren verschiedener Art (in Verkaufsräumen)

Diese Gruppe umfasst den Einzelhandel (in Verkaufsräumen) mit einem breit gefächerten Warensortiment in derselben Einheit, etwa in Supermärkten oder Kaufhäusern.

47.11 Einzelhandel mit Waren verschiedener Art, Hauptrichtung Nahrungs- und Genussmittel, Getränke und Tabakwaren

47.11.1 Einzelhandel mit Nahrungs- und Genussmitteln, Getränken und Tabakwaren, ohne ausgeprägten Schwerpunkt

Diese Unterklasse umfasst:

- Einzelhandel mit Waren aus dem Sortiment von 5 oder mehr Klassen der Gruppen 47.2 bis 47.7 (ohne Klasse 47.79), wobei der Anteil an der Wertschöpfung oder einer geeigneten Ersatzgröße jeweils unter 50 % jedoch über 5 % liegt. Der Anteil von Waren aus dem Sortiment der Gruppe 47.2 muss 70 % oder mehr betragen

47.11.2 Sonstiger Einzelhandel mit Waren verschiedener Art, Hauptrichtung Nahrungs- und Genussmittel, Getränke und Tabakwaren

Diese Unterklasse umfasst:

- Einzelhandel mit Waren aus dem Sortiment von 5 oder mehr Klassen der Gruppen 47.2 bis 47.7 (ohne Klasse 47.79), wobei der Anteil an der Wertschöpfung oder einer geeigneten Ersatzgröße jeweils unter 50 %, jedoch über 5 % liegt. Der Anteil von Waren aus dem Sortiment der Gruppe 47.2 muss mindestens 35 %, jedoch weniger als 70 % betragen

47.19 Sonstiger Einzelhandel mit Waren verschiedener Art

47.19.1 Einzelhandel mit Waren verschiedener Art (ohne Nahrungsmittel)

Diese Unterklasse umfasst:

- Einzelhandel mit Waren aus dem Sortiment von 5 oder mehr Klassen der Gruppen 47.3 bis 47.7 (ohne Klasse 47.79), wobei der Anteil an der Wertschöpfung oder einer geeigneten Ersatzgröße jeweils unter 50 %, jedoch über 5 % liegt. Das Gesamtsortiment darf Nahrungsmittel, Getränke und Tabakwaren (Gruppe 47.2) nicht enthalten

47.19.2 Einzelhandel mit Waren verschiedener Art, Hauptrichtung Nicht-Nahrungsmittel

Diese Unterklasse umfasst:

- Einzelhandel mit Waren aus dem Sortiment von 5 oder mehr Klassen der Gruppen 47.2 bis 47.7 (ohne Klasse 47.79), wobei der Anteil an der Wertschöpfung oder einer geeigneten Ersatzgröße jeweils unter 50 %, jedoch über 5 % liegt. Der Anteil von Waren aus dem Sortiment der Gruppe 47.2 muss weniger als 35 % betragen

47.2 Einzelhandel mit Nahrungs- und Genussmitteln, Getränken und Tabakwaren (in Verkaufsräumen)

47.21 Einzelhandel mit Obst, Gemüse und Kartoffeln

47.21.0 Einzelhandel mit Obst, Gemüse und Kartoffeln

Diese Unterklasse umfasst:

- Einzelhandel mit frischem Obst und Gemüse und frischen Kartoffeln
- Einzelhandel mit zubereitetem und konserviertem Obst und Gemüse und zubereiteten und konservierten Kartoffeln

47.22 Einzelhandel mit Fleisch und Fleischwaren

47.22.0 Einzelhandel mit Fleisch und Fleischwaren

47.23 Einzelhandel mit Fisch, Meeresfrüchten und Fischerzeugnissen

47.23.0 Einzelhandel mit Fisch, Meeresfrüchten und Fischerzeugnissen

47.24 Einzelhandel mit Back- und Süßwaren

47.24.0 Einzelhandel mit Back- und Süßwaren

Diese Unterklasse umfasst:

- Einzelhandel mit Kakao-, Schokoladen- und Zuckerwaren, kandierten Früchten
- Einzelhandel mit Speiseeis
- Einzelhandel mit süßen und salzigen Dauerbackwaren und Knabberartikeln
- Einzelhandel mit sonstigen Backwaren

Diese Unterklasse umfasst nicht:

- Verkauf von Speiseeis durch Eiscafés, Eisverkaufswagen oder -stände zum sofortigen Verzehr (s. 56.10.5)

47.25 Einzelhandel mit Getränken

47.25.0 Einzelhandel mit Getränken

Diese Unterklasse umfasst:

- Einzelhandel mit Bier, Wein, Sekt, Spirituosen u. a. alkoholhaltigen Getränken
- Einzelhandel mit alkoholfreien Getränken

Diese Unterklasse umfasst nicht:

- Verkauf von Getränken zum Verzehr an Ort und Stelle (s. Gruppe 56.3)

47.26 Einzelhandel mit Tabakwaren

47.26.0 Einzelhandel mit Tabakwaren

47.29 Sonstiger Einzelhandel mit Nahrungs- und Genussmitteln

47.29.0 Sonstiger Einzelhandel mit Nahrungs- und Genussmitteln

Diese Unterklasse umfasst:

- Einzelhandel mit Milch, Milcherzeugnissen, Eiern, Speiseölen und Nahrungsfetten
- Einzelhandel mit Kaffee, Tee, Kakao und Gewürzen
- Einzelhandel mit Konfitüren u. a. Brotaufstrichen
- Einzelhandel mit sonstigen, anderweitig nicht genannten Nahrungsmitteln

47.3 Einzelhandel mit Motorenkraftstoffen (Tankstellen)

47.30 Einzelhandel mit Motorenkraftstoffen (Tankstellen)

47.30.1 Einzelhandel in fremdem Namen mit Motorenkraftstoffen (Agenturtankstellen)

Diese Unterklasse umfasst:

- Einzelhandel mit Fahrzeugkraftstoffen durch Agenturtankstellen
- Einzelhandel mit Schmierstoffen und Kühlmitteln für Kraftfahrzeuge durch Agenturtankstellen

Diese Unterklasse umfasst nicht:

- *Großhandel mit Kraftstoffen (s. 46.71.2)*
- *Einzelhandel mit Flaschengas für den Haushalt (s. 47.78.9)*

47.30.2 Einzelhandel in eigenem Namen mit Motorenkraftstoffen (Freie Tankstellen)

Diese Unterklasse umfasst:

- Einzelhandel mit Fahrzeugkraftstoffen durch Freie Tankstellen
- Einzelhandel mit Schmierstoffen und Kühlmitteln für Kraftfahrzeuge durch Freie Tankstellen

Diese Unterklasse umfasst nicht:

- *Großhandel mit Kraftstoffen (s. 46.71.2)*
- *Einzelhandel mit Flaschengas für den Haushalt (s. 47.78.9)*

47.4 Einzelhandel mit Geräten der Informations- und Kommunikationstechnik (in Verkaufsräumen)

Diese Gruppe umfasst den Einzelhandel mit Geräten der Informations- und Kommunikationstechnik (IKT), wie Datenverarbeitungsgeräte und periphere Geräte, Telekommunikationsgeräte und Geräten der Unterhaltungselektronik.

47.41 Einzelhandel mit Datenverarbeitungsgeräten, peripheren Geräten und Software

47.41.0 Einzelhandel mit Datenverarbeitungsgeräten, peripheren Geräten und Software

Diese Unterklasse umfasst:

- Einzelhandel mit PCs, Notebooks u. a. Datenverarbeitungsgeräten
- Einzelhandel mit Computerbildschirmen, Computertastaturen, Computerdruckern u. a. peripheren Geräten
- Einzelhandel mit Videospielekonsolen
- Einzelhandel mit Standardsoftware, einschließlich Videospielen

Diese Unterklasse umfasst nicht:

- Einzelhandel mit unbespielten Ton- und Bildträgern (s. 47.63.0)

47.42 Einzelhandel mit Telekommunikationsgeräten

47.42.0 Einzelhandel mit Telekommunikationsgeräten

47.43 Einzelhandel mit Geräten der Unterhaltungselektronik

47.43.0 Einzelhandel mit Geräten der Unterhaltungselektronik

Diese Unterklasse umfasst:

- Einzelhandel mit Rundfunk- und phonotechnischen Geräten, CD-Playern, DVD-Aufzeichnungs- und Wiedergabegeräten und Zubehör dafür

Diese Unterklasse umfasst nicht:

- Einzelhandel mit bespielten Ton- und Bildträgern (s. 47.63.0)

47.5 Einzelhandel mit sonstigen Haushaltsgeräten, Textilien, Heimwerker- und Einrichtungsbedarf (in Verkaufsräumen)

Diese Gruppe umfasst den Einzelhandel mit Haushaltsartikeln wie Textilien, Metallwaren, Teppichen, Elektrogeräten oder Möbeln.

47.51 Einzelhandel mit Textilien

47.51.0 Einzelhandel mit Textilien

Diese Unterklasse umfasst:

- Einzelhandel mit Dekorations- und Möbelstoffen, dekorativen Decken und Kissen, Stuhl- und Sesselaufgaben u. Ä.
- Einzelhandel mit Matratzen, Steppdecken u. a. Bettdecken, Kopfkissen u. a. Bettwaren
- Einzelhandel mit Haus- und Tischwäsche, z. B. Hand-, Bade- und Geschirrtücher, Tischdecken, Stoffservietten, Bettwäsche
- Einzelhandel mit Kurzwaren, z. B. Nähnadeln, handelsfertig aufgemachte Näh-, Stopf- und Handarbeitsgarne, Knöpfe, Reißverschlüsse
- Einzelhandel mit Ausgangsmaterial für Handarbeiten zur Herstellung von Teppichen und Stickereien

Diese Unterklasse umfasst nicht:

- Einzelhandel mit Vorhängen und Bodenbelägen (s. 47.53.0)
- Einzelhandel mit Bekleidung (s. 47.71.0)

47.52 Einzelhandel mit Metallwaren, Anstrichmitteln, Bau- und Heimwerkerbedarf

47.52.1 Einzelhandel mit Metall- und Kunststoffwaren a. n. g.

Diese Unterklasse umfasst:

- Einzelhandel mit Metallkurzwaren und Kleiseisenwaren
- Einzelhandel mit Bauelementen aus Metall und Kunststoff, z. B. Fenster, Türen, Tore, Treppen, Rollläden, Geländer
- Einzelhandel mit Werkzeugen
- Einzelhandel mit Rasenmähern

47.52.3 Einzelhandel mit Anstrichmitteln, Bau- und Heimwerkerbedarf

Diese Unterklasse umfasst:

- Einzelhandel mit Farben und Lacken
- Einzelhandel mit Flachglas
- Einzelhandel mit sonstigem Baumaterial wie Mauersteinen, Holz und Sanitärbedarf
- Einzelhandel mit Heimwerkerbedarf
- Einzelhandel mit Saunas

47.53 Einzelhandel mit Vorhängen, Teppichen, Fußbodenbelägen und Tapeten

47.53.0 Einzelhandel mit Vorhängen, Teppichen, Fußbodenbelägen und Tapeten

Diese Unterklasse umfasst:

- Einzelhandel mit Teppichen, Brücken und Läufern
- Einzelhandel mit Vorhängen und Gardinen
- Einzelhandel mit Tapeten und Fußbodenbelägen

Diese Unterklasse umfasst nicht:

- Einzelhandel mit Bodenplatten aus Kork (s. 47.52.3)

47.54 Einzelhandel mit elektrischen Haushaltsgeräten

47.54.0 Einzelhandel mit elektrischen Haushaltsgeräten

Diese Unterklasse umfasst:

- Einzelhandel mit elektrischen Wasch-, Bügel- und Geschirrspülmaschinen, Kühl- und Gefrierschränken und -truhen, Staubsaugern, Nähmaschinen usw. für den Haushalt
- Einzelhandel mit elektrischen Brotschneidemaschinen, Dosenöffnern usw. für den Haushalt

Diese Unterklasse umfasst nicht:

- Einzelhandel mit Geräten der Unterhaltungselektronik (s. 47.43.0)

47.59 Einzelhandel mit Möbeln, Einrichtungsgegenständen und sonstigem Hausrat

47.59.1 Einzelhandel mit Wohnmöbeln

Diese Unterklasse umfasst:

- Einzelhandel mit Wohnmöbeln

Diese Unterklasse umfasst nicht:

- Einzelhandel mit Antiquitäten (s. 47.79.1)

47.59.2 Einzelhandel mit keramischen Erzeugnissen und Glaswaren

Diese Unterklasse umfasst:

- Einzelhandel mit Tafelgeschirr und Ziergegenständen aus Keramik und Glas für den Haushalt

Diese Unterklasse umfasst nicht:

- Einzelhandel mit Antiquitäten (s. 47.79.1)

47.59.3 Einzelhandel mit Musikinstrumenten und Musikalien

Diese Unterklasse umfasst:

- Einzelhandel mit Musikinstrumenten und Noten

Diese Unterklasse umfasst nicht:

- Einzelhandel mit Antiquitäten (s. 47.79.1)

47.59.9 Einzelhandel mit Haushaltsgegenständen a. n. g.

Diese Unterklasse umfasst:

- Einzelhandel mit Lampen und Leuchten
- Einzelhandel mit Hausrat aus Holz, Metall und Kunststoff, z. B. Besteck und Tafelgeräte, Koch- und Bratgeschirr, nicht elektrische Haushaltsgeräte
- Einzelhandel mit Holz-, Kork-, Korb- und Flechtwaren
- Einzelhandel mit Sicherheitssystemen wie Verriegelungseinrichtungen und Tresoren, ohne Installation oder Wartung
- Einzelhandel mit Haushaltsartikeln und Einrichtungsgegenständen a. n. g.

Diese Unterklasse umfasst nicht:

- Einzelhandel mit Antiquitäten (s. 47.79.1)

47.6 Einzelhandel mit Verlagsprodukten, Sportausrüstungen und Spielwaren (in Verkaufsräumen)

Diese Gruppe umfasst den Einzelhandel mit Waren für kulturelle und Freizeitaktivitäten, wie Bücher, Zeitungen und Zeitschriften, Musik- und Videoaufnahmen, Sportausrüstung und Spielwaren.

47.61 Einzelhandel mit Büchern

47.61.0 Einzelhandel mit Büchern

Diese Unterklasse umfasst nicht:

- Einzelhandel mit gebrauchten oder antiquarischen Büchern (s. 47.79.2)

47.62 Einzelhandel mit Zeitschriften, Zeitungen, Schreibwaren und Bürobedarf

47.62.1 Einzelhandel mit Zeitschriften und Zeitungen

47.62.2 Einzelhandel mit Schreib- und Papierwaren, Schul- und Büroartikeln

Diese Unterklasse umfasst:

- Einzelhandel mit Füllfederhaltern, Kugelschreibern, Blei- und Farbstiften, Papier und anderem Schreib- und Büromaterial

47.63 Einzelhandel mit bespielten Ton- und Bildträgern

47.63.0 Einzelhandel mit bespielten Ton- und Bildträgern

Diese Unterklasse umfasst:

- Einzelhandel mit bespielten Tonbändern, Compact Discs und Musikkassetten
- Einzelhandel mit Videobändern und DVDs
- Einzelhandel mit unbespielten Ton- und Bildträgern

47.64 Einzelhandel mit Fahrrädern, Sport- und Campingartikeln

47.64.1 Einzelhandel mit Fahrrädern, Fahrradteilen und -zubehör

47.64.2 Einzelhandel mit Sport- und Campingartikeln (ohne Campingmöbel)

Diese Unterklasse umfasst:

- Einzelhandel mit Sport- und Campingartikeln, Anglerbedarf und Booten

47.65 Einzelhandel mit Spielwaren

47.65.0 Einzelhandel mit Spielwaren

Diese Unterklasse umfasst:

- Einzelhandel mit Spielen und Spielwaren, einschließlich Spielfahrzeuge und Musikspielwaren
- Einzelhandel mit Bastelsätzen für den Modellbau

Diese Unterklasse umfasst nicht:

- Einzelhandel mit Videospielekonsolen (s. 47.41.0)
- Einzelhandel mit Standardsoftware, einschließlich Videospiele (s. 47.41.0)

47.7 Einzelhandel mit sonstigen Gütern (in Verkaufsräumen)

Diese Gruppe umfasst den Einzelhandel mit bestimmten Produktsortimenten, die in anderen Teilen der Klassifikation nicht genannt sind, wie etwa Bekleidung, Schuhe und Lederwaren, pharmazeutische Erzeugnisse und medizinische Hilfsmittel, Uhren, Andenken, Reinigungsmittel, Waffen, Blumen, Haustiere und dergleichen. Ebenfalls eingeschlossen ist der Einzelhandel mit Gebrauchsgütern.

47.71 Einzelhandel mit Bekleidung

47.71.0 Einzelhandel mit Bekleidung

Diese Unterklasse umfasst:

- Einzelhandel mit Oberbekleidung und Wäsche
- Einzelhandel mit Gürteln, Hosenträgern, Handschuhen, Krawatten, Schals, Tüchern
- Einzelhandel mit Pelzwaren

Diese Unterklasse umfasst nicht:

- Einzelhandel mit Textilien (s. 47.51.0)

47.72 Einzelhandel mit Schuhen und Lederwaren

47.72.1 Einzelhandel mit Schuhen

Diese Unterklasse umfasst:

- Einzelhandel mit Schuhen

Diese Unterklasse umfasst nicht:

- Einzelhandel mit speziellen Sportschuhen, z. B. Skischuhen (s. 47.64.2)

47.72.2 Einzelhandel mit Lederwaren und Reisegepäck

Diese Unterklasse umfasst:

- Einzelhandel mit Taschen, Koffern, Mappen, Geldbörsen, Reiseneccessaires, Etuis u. Ä.

47.73 Apotheken

47.73.0 Apotheken

Diese Unterklasse umfasst:

- Einzelhandel mit Arzneimitteln

47.74 Einzelhandel mit medizinischen und orthopädischen Artikeln

47.74.0 Einzelhandel mit medizinischen und orthopädischen Artikeln

Diese Unterklasse umfasst:

- Einzelhandel mit medizinischen Geräten und Hilfsmitteln, Inkontinenzartikeln u. a. Kranken- und Altenpflegeartikeln, orthopädischen Hilfsmitteln, Krankenfahrstühlen u. Ä.

Diese Unterklasse umfasst nicht:

- Einzelhandel mit Arzneimitteln (s. 47.73.0)
- Tätigkeit von Augenoptikern (s. 47.78.1)

47.75 Einzelhandel mit kosmetischen Erzeugnissen und Körperpflegemitteln

47.75.0 Einzelhandel mit kosmetischen Erzeugnissen und Körperpflegemitteln

Diese Unterklasse umfasst:

- Einzelhandel mit Feinseifen, Duftwasser, Parfüms, Make-up, Mund- und Haarpflegemitteln, Rasiermitteln u. Ä.
- Einzelhandel mit Hygieneartikeln, z. B. Kondome und Binden

47.76 Einzelhandel mit Blumen, Pflanzen, Sämereien, Düngemitteln, zoologischem Bedarf und lebenden Tieren

47.76.1 Einzelhandel mit Blumen, Pflanzen, Sämereien und Düngemitteln

47.76.2 Einzelhandel mit zoologischem Bedarf und lebenden Tieren

Diese Unterklasse umfasst:

- Einzelhandel mit lebenden Heim- und Kleintieren, Tieren für Aquarien und Terrarien
- Einzelhandel mit Futtermitteln für Haustiere
- Einzelhandel mit zoologischen Gebrauchsartikeln

47.77 Einzelhandel mit Uhren und Schmuck

47.77.0 Einzelhandel mit Uhren und Schmuck

47.78 Sonstiger Einzelhandel in Verkaufsräumen (ohne Antiquitäten und Gebrauchtwaren)

47.78.1 Augenoptiker

47.78.2 Einzelhandel mit Foto- und optischen Erzeugnissen (ohne Augenoptiker)

Diese Unterklasse umfasst:

- Einzelhandel mit Foto-, Kino- und Projektionsgeräten und Zubehör dafür
- Einzelhandel mit optischen Erzeugnissen, z. B. Lupen, Ferngläser, Mikroskope
- Einzelhandel mit feinmechanischen Mess- und Prüfinstrumenten u. Ä.

47.78.3 Einzelhandel mit Kunstgegenständen, Bildern, kunstgewerblichen Erzeugnissen, Briefmarken, Münzen und Geschenkartikeln

Diese Unterklasse umfasst:

- Einzelhandel mit Andenken, kunstgewerblichen Erzeugnissen und Devotionalien
- Einzelhandel mit Sammlerbriefmarken und -münzen
- Einzelhandelsleistungen kommerzieller Kunstgalerien

47.78.9 Sonstiger Einzelhandel a. n. g. (in Verkaufsräumen)

Diese Unterklasse umfasst:

- Einzelhandel mit Heizöl, Flaschengas, Kohle und Holz
- Einzelhandel mit Waffen und Munition
- Einzelhandel mit Non-Food-Waren a. n. g.

47.79 Einzelhandel mit Antiquitäten und Gebrauchtwaren

47.79.1 Einzelhandel mit Antiquitäten und antiken Teppichen

Diese Unterklasse umfasst:

- Einzelhandel mit Antiquitäten und antiken Teppichen
- Tätigkeiten von Auktionshäusern für Antiquitäten und antike Teppiche (Einzelhandel in Verkaufsräumen)

Diese Unterklasse umfasst nicht:

- Einzelhandel (einschließlich Auktionen und im Internet) mit gebrauchten Kraftwagen (s. Gruppe 45.1)
- Internet-Auktionen und sonstige Auktionen nicht in Verkaufsräumen (Einzelhandel) (s. 47.91.1 bis .9, 47.99.9)
- Tätigkeiten von Leihhäusern (s. 64.92.2)

47.79.2 Antiquariate

Diese Unterklasse umfasst:

- Einzelhandel mit gebrauchten Büchern

Diese Unterklasse umfasst nicht:

- Internet-Auktionen und sonstige Auktionen nicht in Verkaufsräumen (Einzelhandel) (s. 47.91.1 bis .9, 47.99.9)
- Tätigkeiten von Leihhäusern (s. 64.92.2)

47.79.9 Einzelhandel mit sonstigen Gebrauchtwagen

Diese Unterklasse umfasst nicht:

- Einzelhandel (einschließlich Auktionen und im Internet) mit gebrauchten Kraftwagen (s. Gruppe 45.1)
- Internet-Auktionen und sonstige Auktionen nicht in Verkaufsräumen (Einzelhandel) (s. 47.91.1 bis .9, 47.99.9)
- Tätigkeiten von Leihhäusern (s. 64.92.2)

47.8 Einzelhandel an Verkaufsständen und auf Märkten

Diese Gruppe umfasst den Einzelhandel mit Neu- oder Gebrauchtwagen aller Art an meist beweglichen Ständen entweder auf öffentlichen Straßen oder auf festen Marktplätzen.

47.81 Einzelhandel mit Nahrungs- und Genussmitteln, Getränken und Tabakwaren an Verkaufsständen und auf Märkten

47.81.0 Einzelhandel mit Nahrungs- und Genussmitteln, Getränken und Tabakwaren an Verkaufsständen und auf Märkten

Diese Unterklasse umfasst nicht:

- Einzelhandel mit zubereiteten Nahrungsmitteln für den sofortigen Verzehr (z. B. mobile Imbissstände) (s. 56.10.3)

47.82 Einzelhandel mit Textilien, Bekleidung und Schuhen an Verkaufsständen und auf Märkten

47.82.0 Einzelhandel mit Textilien, Bekleidung und Schuhen an Verkaufsständen und auf Märkten

47.89 Einzelhandel mit sonstigen Gütern an Verkaufsständen und auf Märkten

47.89.0 Einzelhandel mit sonstigen Gütern an Verkaufsständen und auf Märkten

Diese Unterklasse umfasst:

- Einzelhandel mit sonstigen Waren an Verkaufsständen und auf Märkten, z. B.:
 - Teppiche, Brücken und Läufer
 - Bücher
 - Spiele und Spielwaren
 - Haushaltsgeräte und Geräte der Unterhaltungselektronik
 - Musik- und Videoaufnahmen

47.9 Einzelhandel, nicht in Verkaufsräumen, an Verkaufsständen oder auf Märkten

Diese Gruppe umfasst Einzelhandelstätigkeiten von Versandhäusern, über das Internet, im Haustürverkauf, Automatenverkauf usw.

47.91 Versand- und Internet-Einzelhandel

47.91.1 Versand- und Internet-Einzelhandel mit Textilien, Bekleidung, Schuhen und Lederwaren

Diese Unterklasse umfasst Einzelhandelstätigkeiten des Versandhandels mit Textilien, Bekleidung, Schuhen und Lederwaren, auch unter Einsatz des Internets. Dabei trifft der Käufer seine Wahl anhand von Anzeigen, Katalogen, Informationen auf Webseiten, Mustern oder anderen Werbemitteln. Die Bestellung erfolgt per Post, per Telefax, telefonisch oder über das Internet (in der Regel mithilfe besonderer Einrichtungen auf einer Webseite).

- Direktverkauf über Fernsehen, Hörfunk und Telefon
- Internet-Auktionen (Einzelhandel)

47.91.9 Sonstiger Versand- und Internet-Einzelhandel

Diese Unterklasse umfasst Einzelhandelstätigkeiten des Versandhandels mit anderen Waren als Textilien, Bekleidung, Schuhen und Lederwaren, auch unter Einsatz des Internets. Dabei trifft der Käufer seine Wahl anhand von Anzeigen, Katalogen, Informationen auf Webseiten, Mustern oder anderen Werbemitteln. Die Bestellung erfolgt per Post, per Telefax, telefonisch oder über das Internet (in der Regel mithilfe besonderer Einrichtungen auf einer Webseite). Die erworbenen Produkte können entweder direkt aus dem Internet heruntergeladen oder physisch an den Kunden ausgeliefert werden.

- Direktverkauf über Fernsehen, Hörfunk und Telefon
- Internet-Auktionen (Einzelhandel)

Diese Unterklasse umfasst nicht:

- Einzelhandel (einschließlich Auktionen) mit Kraftfahrzeugen, Kraftfahrzeugteilen und -zubehör über das Internet (s. 45.1, 45.3)
- Einzelhandel (einschließlich Auktionen) mit Kraftfahrzeugen, Kraftfahrzeugteilen und -zubehör über das Internet (s. 45.40.0)

47.99 Sonstiger Einzelhandel, nicht in Verkaufsräumen, an Verkaufsständen oder auf Märkten

47.99.1 Einzelhandel vom Lager mit Brennstoffen

Diese Unterklasse umfasst:

- Direktverkauf von Brennstoffen (Heizöl, Brennholz usw.), die an die Kunden ausgeliefert werden

47.99.9 Sonstiger Einzelhandel a. n. g. (nicht in Verkaufsräumen)

Diese Unterklasse umfasst:

- Einzelhandel mit Waren aller Art und in allen Vertriebsformen a. n. g.:
- Direktverkauf (außer von Brennstoffen) vom Lager
- Haustürverkauf
- Automatenverkauf usw.
- Auktionen nicht in Verkaufsräumen (Einzelhandel, ausgenommen Internet)
- Einzelhandel durch Handelsvertreter (nicht in Verkaufsräumen)

H Verkehr und Lagerei

Dieser Abschnitt umfasst die Personen- und Güterbeförderung im Linien- oder Gelegenheitsverkehr auf Schienen, in Rohrfernleitungen, auf der Straße, zu Wasser und in der Luft sowie damit verbundene Tätigkeiten wie Betrieb von Bahnhöfen, Häfen und Flughäfen, Parkplätzen und Parkhäusern sowie Frachtumschlag, Lagerei usw. Eingeschlossen sind auch die Vermietung von Fahrzeugen mit Fahrer oder Bedienungspersonal sowie Post-, Kurier- und Expressdienste.

49 Landverkehr und Transport in Rohrfernleitungen

Diese Abteilung umfasst die Beförderung von Personen und Gütern auf Straßen und Schienen sowie von Gütern in Rohrfernleitungen.

49.1 Personenbeförderung im Eisenbahnfernverkehr

49.10 Personenbeförderung im Eisenbahnfernverkehr

49.10.0 Personenbeförderung im Eisenbahnfernverkehr

Diese Unterklasse umfasst:

- Personenbeförderung im Schienenfernverkehr
- Betrieb von Schlafwagen und Speisewagen als Teil der Tätigkeit eines Bahnunternehmens

Diese Unterklasse umfasst nicht:

- *Personenbeförderungsleistungen im Orts- und Nahverkehr (s. 49.31.0)*
- *Betrieb von Eisenbahninfrastrukturen und damit verbundene Tätigkeiten wie Weichenstellen und Rangieren (s. 52.21.3)*
- *Betrieb von Bahnhöfen für den Personenverkehr (s. 52.21.4)*
- *Betrieb von Schlafwagen und Speisewagen durch eigenständige Unternehmen (s. 55.90.9 und 56.10.1 bis .3)*

49.2 Güterbeförderung im Eisenbahnverkehr

49.20 Güterbeförderung im Eisenbahnverkehr

49.20.0 Güterbeförderung im Eisenbahnverkehr

Diese Unterklasse umfasst:

- Güterbeförderung mit Schienenfahrzeugen auf Hauptverkehrsstrecken und auf Nebenstrecken des Frachtverkehrs

Diese Unterklasse umfasst nicht:

- Lagerei (s. 52.10.0)
- Betrieb von Eisenbahninfrastrukturen und damit verbundene Tätigkeiten wie Weichenstellen und Rangieren (s. 52.21.3)
- Betrieb von Abfertigungseinrichtungen für den Frachtumschlag (s. 52.21.5)
- Frachtumschlag (s. 52.24.0)

49.3 Sonstige Personenbeförderung im Landverkehr

Diese Gruppe umfasst alle Tätigkeiten zur Personenbeförderung zu Lande außer der Beförderung im Eisenbahnfernverkehr.

49.31 Personenbeförderung im Nahverkehr zu Lande (ohne Taxis)

49.31.0 Personenbeförderung im Nahverkehr zu Lande (ohne Taxis)

Diese Unterklasse umfasst:

- Personenbeförderung im Orts- und Nahverkehr zu Lande. Verschiedene Verkehrsmittel können zum Einsatz kommen, z. B. Omnibusse, Straßenbahnen, Oberleitungsbusse, U-Bahnen, Hochbahnen, Nahverkehrszüge usw. Die Beförderung erfolgt auf festgelegten Strecken, meistens nach festem Fahrplan, wobei die Fahrgäste an meist festen Haltestellen zu- oder aussteigen können.
- Flughafen- oder Bahnhofszubringerlinien
- Betrieb von Zahnrad- und Seilbahnen usw., soweit diese Teil von Orts- und Nahverkehrssystemen sind

Diese Unterklasse umfasst nicht:

- Personenbeförderung im Schienenfernverkehr (s. 49.10.0)
- Betrieb von Bahnhöfen für den Personenverkehr (s. 52.21.4)

49.32 Betrieb von Taxis

49.32.0 Betrieb von Taxis

Diese Unterklasse umfasst:

- Personenbeförderung mit Taxis
- Pkw-Vermietung mit Fahrer

49.39 Sonstige Personenbeförderung im Landverkehr a. n. g.

49.39.1 Personenbeförderung im Omnibus-Linienfernverkehr

Diese Unterklasse umfasst:

- linienmäßigen Omnibusfernverkehr
- Flughafen-Shuttles

Diese Unterklasse umfasst nicht:

- Flughafenzubringerlinien im Nahverkehr (s. 49.31.0)

49.39.2 Personenbeförderung im Omnibus-Gelegenheitsverkehr

Diese Unterklasse umfasst:

- Charter- und Ausflugsverkehr mit Omnibussen

49.39.9 Personenbeförderung im Landverkehr a. n. g.

Diese Unterklasse umfasst:

- sonstige Personenbeförderung im Landverkehr:
 - Betrieb von Standseilbahnen, Seilschwebbahnen und Skiliften, soweit diese nicht Teil von Orts- und Nahverkehrssystemen sind
 - Betrieb von Schulbussen und von Bussen im Werksverkehr
 - Personenbeförderung mit von Menschen oder Tieren gezogenen Fahrzeugen

Diese Unterklasse umfasst nicht:

- *Rettungsdienste und Krankentransport (s. 86.90.9)*

49.4 Güterbeförderung im Straßenverkehr, Umzugstransporte

49.41 Güterbeförderung im Straßenverkehr

49.41.0 Güterbeförderung im Straßenverkehr

Diese Unterklasse umfasst:

- Güterbeförderung im Straßenverkehr:
 - Holztransport
 - Viehtransport
 - Kühlwagentransport
 - Schwertransport
 - Gefahrguttransport
 - Tankwagentransport einschl. Milchsammlung, Transport mit Silofahrzeugen
 - Transport von Kraftwagen
 - Transport von Abfällen und Abfallstoffen (jedoch nicht deren Sammlung und Beseitigung)
- Lkw-Vermietung mit Fahrer
- Güterbeförderung mit von Menschen oder Tieren gezogenen Fahrzeugen

Diese Unterklasse umfasst nicht:

- *Transport von Stämmen im Wald im Rahmen der Holzfällerei (s. 02.40.0)*
- *Verteilung von Wasser durch Lastkraftwagen (s. 36.00.3)*
- *Abfalltransport als integraler Bestandteil der Abfallsammlung (s. 38.11.0 und 38.12.0)*
- *Umzugstransporte (s. 49.42.0)*
- *Betrieb von Güterabfertigungseinrichtungen für Schienen- und Straßenfahrzeuge (s. 52.21.5)*
- *Verpacken im Hinblick auf den Transport (s. 52.29.1)*
- *Post-, Kurier- und Expressdienste (s. 53.20.0)*

49.42 Umzugstransporte

49.42.0 Umzugstransporte

Diese Unterklasse umfasst:

- Umzugsdienstleistungen für Unternehmen und Haushalte im Straßenverkehr

49.5 Transport in Rohrfernleitungen

49.50 Transport in Rohrfernleitungen

49.50.0 Transport in Rohrfernleitungen

Diese Unterklasse umfasst:

- Transport von Gasen, Flüssigkeiten, Schlämmen und anderen Gütern in Rohrfernleitungen
- Betrieb von Pumpstationen für Rohrfernleitungen

Diese Unterklasse umfasst nicht:

- Verteilung von Erd- oder Stadtgas, Dampf oder Wasser (s. 35.22.0, 35.30.0, 36.00.3)
- Transport von Flüssigkeiten mit Lastkraftwagen (s. 49.41.0)

50 Schiffahrt

Diese Abteilung umfasst die Personen- und Güterbeförderung zu Wasser im Linien- oder Gelegenheitsverkehr. Ebenso enthalten ist der Betrieb von Schlepp- und Schubschiffen, Ausflugs- und Kreuzfahrtschiffen, Fähren, Wassertaxis usw. Zwar lässt der Einsatzort Rückschlüsse auf die Unterscheidung zwischen See-/Küstenschiffahrt einerseits und Binnenschiffahrt andererseits zu, doch ausschlaggebend ist letztlich die Art des eingesetzten Wasserfahrzeugs. Die Beförderung auf Seeschiffen ist in die Gruppen 50.1 und 50.2 eingeordnet, der Transport mit anderen Schiffen hingegen in die Gruppen 50.3 und 50.4.

50.1 Personenbeförderung in der See- und Küstenschiffahrt

Diese Gruppe umfasst die Beförderung von Passagieren auf Wasserfahrzeugen, die für den Einsatz auf hoher See oder in Küstengewässern konstruiert wurden. Eingeschlossen ist auch die Personenbeförderung auf großen Seen usw., falls ähnliche Wasserfahrzeuge zum Einsatz kommen.

50.10 Personenbeförderung in der See- und Küstenschiffahrt

50.10.0 Personenbeförderung in der See- und Küstenschiffahrt

Diese Unterklasse umfasst:

- Personenbeförderung in der See- und Küstenschiffahrt, im Linien- oder Gelegenheitsverkehr:
 - Betrieb von Ausflugs- und Kreuzfahrtschiffen
 - Betrieb von Fähren, Wassertaxis usw.
- Vermietung von Vergnügungsschiffen mit Besatzung für den See- und Küstenverkehr (z. B. für Angeltouren)

Diese Unterklasse umfasst nicht:

- *Betrieb von Restaurants und Bars an Bord von Schiffen, falls dieser durch eigenständige Unternehmen erfolgt (s. 56.10.1 bis .3 und 56.30.3)*
- *Vermietung von Vergnügungsschiffen und Yachten ohne Besatzung (s. 77.21.0)*
- *Betrieb von "schwimmenden Casinos" (s. 92.00.2)*

50.2 Güterbeförderung in der See- und Küstenschifffahrt

Diese Gruppe umfasst die Beförderung von Gütern auf Wasserfahrzeugen, die für den Einsatz auf hoher See oder in Küstengewässern konstruiert wurden. Eingeschlossen ist auch die Güterbeförderung auf großen Seen usw., falls ähnliche Wasserfahrzeuge zum Einsatz kommen.

50.20 Güterbeförderung in der See- und Küstenschifffahrt

50.20.0 Güterbeförderung in der See- und Küstenschifffahrt

Diese Unterklasse umfasst:

- Güterbeförderung in der See- und Küstenschifffahrt, im Linien- oder Gelegenheitsverkehr
- Betrieb von Schlepp- und Schubschiffen, Bohrinseln usw. auf hoher See oder in Küstengewässern
- Vermietung von Schiffen mit Besatzung für die Güterbeförderung in der See- und Küstenschifffahrt

Diese Unterklasse umfasst nicht:

- *Lagerei (s. 52.10.0)*
- *Hafenbetrieb und sonstige Hilfstätigkeiten wie Docken, Lotsendienst, Leichtertransport, Bergung von Schiffen, einschließlich damit verbundener Schleppdienste (s. 52.22.2 bis .9)*
- *Frachtumschlag (s. 52.24.0)*
- *Vermietung von Handelsschiffen ohne Besatzung (s. 77.34.0)*

50.3 Personenbeförderung in der Binnenschifffahrt

Diese Gruppe umfasst die Beförderung von Passagieren auf Binnengewässern mit Wasserfahrzeugen, die nicht für die See- und Küstenschifffahrt konstruiert wurden.

50.30 Personenbeförderung in der Binnenschifffahrt

50.30.0 Personenbeförderung in der Binnenschifffahrt

Diese Unterklasse umfasst:

- Personenbeförderung auf Flüssen, Kanälen, Seen und anderen Binnengewässern sowie innerhalb von Häfen
- Vermietung von Vergnügungsschiffen mit Besatzung in der Binnenschifffahrt

Diese Unterklasse umfasst nicht:

- *Vermietung von Vergnügungsschiffen und Yachten ohne Besatzung (s. 77.21.0)*

50.4 Güterbeförderung in der Binnenschifffahrt

Diese Gruppe umfasst die Beförderung von Gütern auf Binnengewässern mit Wasserfahrzeugen, die nicht für die See- und Küstenschifffahrt konstruiert wurden.

50.40 Güterbeförderung in der Binnenschifffahrt

50.40.0 Güterbeförderung in der Binnenschifffahrt

Diese Unterklasse umfasst:

- Güterbeförderung auf Flüssen, Kanälen, Seen und anderen Binnengewässern sowie innerhalb von Häfen
- Betrieb von Schlepp- und Schubschiffen auf Binnengewässern
- Vermietung von Schiffen mit Besatzung für die Güterbeförderung in der Binnenschifffahrt

Diese Unterklasse umfasst nicht:

- *Frachtumschlag (s. 52.24.0)*
- *Bergung, einschließlich damit verbundener Schleppdienste (s. 52.22.9)*
- *Vermietung von Handelsschiffen ohne Besatzung (s. 77.34.0)*

51 Luftfahrt

Diese Abteilung umfasst die Personen- und Güterbeförderung in der Luft- und Raumfahrt.

Diese Abteilung umfasst nicht:

- Schädlingbekämpfung in der Landwirtschaft mit Flugzeugen (s. 01.61.0)
- Instandhaltung und Reparatur von Flugzeugen, Flugzeugmotoren und Triebwerken (s. 33.16.0)
- Betrieb von Flughäfen (s. 52.23.1)
- Platzierung von Luftwerbung (s. 73.11.0)
- Luftbildfotografie (s. 74.20.1)

51.1 Personenbeförderung in der Luftfahrt

51.10 Personenbeförderung in der Luftfahrt

51.10.0 Personenbeförderung in der Luftfahrt

Diese Unterklasse umfasst:

- Personenbeförderung im Linienflugverkehr
- Personenbeförderung im Charterflugverkehr
- Durchführung von Rundflügen
- Betrieb von Lufttaxis
- Vermietung von Luftfahrzeugen zur Personenbeförderung mit Besatzung
- Durchführung von Vergnügungs- oder Unterrichtsflügen, die von Luftsportvereinen durchgeführt werden

Diese Unterklasse umfasst nicht:

- Vermietung von Luftfahrzeugen ohne Besatzung (s. 77.35.0)

51.2 Güterbeförderung in der Luftfahrt und Raumtransport

51.21 Güterbeförderung in der Luftfahrt

51.21.0 Güterbeförderung in der Luftfahrt

Diese Unterklasse umfasst:

- Güterbeförderung im Linienflugverkehr
- Güterbeförderung im Gelegenheitsflugverkehr
- Vermietung von Luftfahrzeugen zur Güterbeförderung mit Besatzung

51.22 Raumtransport

51.22.0 Raumtransport

Diese Unterklasse umfasst:

- Starten von Satelliten und Raumfahrzeugen
- Personen- und Güterbeförderung in der Raumfahrt

52 Lagerei sowie Erbringung von sonstigen Dienstleistungen für den Verkehr

Diese Abteilung umfasst die Lagerei sowie die Erbringung von anderen Dienstleistungen für den Verkehr, wie den Betrieb von Verkehrsinfrastrukturen (z. B. Flughäfen, Häfen, Tunnel, Brücken usw.), die Verkehrsvermittlung und den Frachtumschlag.

52.1 Lagerei

52.10 Lagerei

52.10.0 Lagerei

Diese Unterklasse umfasst:

– Betrieb von Lagereinrichtungen für alle Arten von Gütern:

- Kühlhäuser
- Getreidesilos, Lagerhäuser, Lagertanks usw.
- Freilager
- Schockgefrieren

Diese Unterklasse umfasst nicht:

- *Betrieb von Parkplätzen und Parkhäusern (s. 52.21.1)*
- *Betrieb von Selbsteinlagerungssystemen (s. 68.20.2)*
- *Vermietung von Lagerraum (s. 68.20.2)*

52.2 Erbringung von sonstigen Dienstleistungen für den Verkehr

Diese Gruppe umfasst Tätigkeiten im Zusammenhang mit der Beförderung von Personen oder Gütern wie z. B. den Betrieb von Teilen der Verkehrsinfrastruktur oder Tätigkeiten im Frachtumschlag unmittelbar vor oder nach der Beförderung oder zwischen einzelnen Verkehrsabschnitten. Der Betrieb und die Wartung sämtlicher Verkehrseinrichtungen sind eingeschlossen.

52.21 Erbringung von sonstigen Dienstleistungen für den Landverkehr

52.21.1 Betrieb von Parkhäusern und Parkplätzen

Diese Unterklasse umfasst:

- Betrieb von Parkplätzen und Parkhäusern, Fahrradstellplätzen

52.21.2 Betrieb von Verkehrswegen für Straßenfahrzeuge

Diese Unterklasse umfasst:

- Betrieb von Straßen, Brücken, Tunneln

52.21.3 Betrieb von Verkehrswegen für Schienenfahrzeuge

Diese Unterklasse umfasst:

- Betrieb von Eisenbahninfrastrukturen und damit verbundene Tätigkeiten wie Weichenstellen und Rangieren

Diese Unterklasse umfasst nicht:

- *Betrieb von Bahnhöfen für den Personenverkehr (s. 52.21.4)*

52.21.4 Betrieb von Bahnhöfen für den Personenverkehr einschließlich Omnibusbahnhöfe

Diese Unterklasse umfasst:

- Betrieb von Abfertigungseinrichtungen für den Personenverkehr zu Lande, wie Bahnhöfe, Omnibusbahnhöfe

52.21.5 Betrieb von Güterabfertigungseinrichtungen für Schienen- und Straßenfahrzeuge (ohne Frachtumschlag)

Diese Unterklasse umfasst:

- Betrieb von Abfertigungseinrichtungen für den Güterverkehr zu Lande, wie Güterumschlagsanlagen

Diese Unterklasse umfasst nicht:

- *Frachtumschlag (s. 52.24.0)*

52.21.9 Erbringung von sonstigen Dienstleistungen für den Landverkehr a. n. g.

Diese Unterklasse umfasst:

- Unterstützungstätigkeiten für die Beförderung von Personen, Tieren und Gütern zu Land:
 - Betrieb von Winterstellplätzen für Wohnwagen
 - Abschlepp- und Pannendienste
 - Verflüssigung von Gas zu Transportzwecken

Diese Unterklasse umfasst nicht:

- *Frachtumschlag (s. 52.24.0)*

52.22 Erbringung von sonstigen Dienstleistungen für die Schifffahrt

52.22.1 Betrieb von Wasserstraßen

Diese Unterklasse umfasst:

- Betrieb von Kanälen, Schleusen, Schiffshebewerken usw.

Diese Unterklasse umfasst nicht:

- *Frachtumschlag (s. 52.24.0)*
- *Betrieb von Yachthäfen (s. 93.29.0)*

52.22.2 Betrieb von Häfen

Diese Unterklasse umfasst:

- Betrieb von Abfertigungseinrichtungen wie Häfen und Anlegestellen

Diese Unterklasse umfasst nicht:

- Frachtumschlag (s. 52.24.0)
- Betrieb von Yachthäfen (s. 93.29.0)

52.22.3 Lotsinnen und Lotsen in der Schifffahrt

Diese Unterklasse umfasst:

- Unterstützungstätigkeiten für die Beförderung von Personen, Tieren und Gütern zu Wasser:
 - orts- und schifffahrtskundige Beratung an Bord von Wasserfahrzeugen von, zu und außerhalb der Häfen und über See
 - Navigation in der Schifffahrt

52.22.9 Erbringung von sonstigen Dienstleistungen für die Schifffahrt a. n. g.

Diese Unterklasse umfasst:

- Unterstützungstätigkeiten für die Beförderung von Personen, Tieren und Gütern zu Wasser:
 - Fest- und Losmachdienste
 - Leichterverkehr und Bergung, einschließlich damit verbundener Schleppdienste
 - Betrieb von Leuchttürmen
 - Eisbrechen
 - Schiffsregistrierung
 - Auflegen und Lagern von Schiffen

Diese Unterklasse umfasst nicht:

- Betrieb von Wasserstraßen (s. 52.22.1)
- Betrieb von Häfen (s. 52.22.2)
- Lotsendienste (s. 52.22.3)
- Frachtumschlag (s. 52.24.0)
- Betrieb von Yachthäfen (s. 93.29.0)

52.23 Erbringung von sonstigen Dienstleistungen für die Luftfahrt

52.23.1 Betrieb von Flughäfen und Landeplätzen für Luftfahrzeuge

Diese Unterklasse umfasst:

- Unterstützungstätigkeiten für die Beförderung von Personen, Tieren und Gütern in der Luft:
- Betrieb von Flugabfertigungseinrichtungen
- Flughafenkontrolle, Regelung und Überwachung des Flugverkehrs
- Bodendienste auf Flughäfen usw.
- Feuerwehren und Brandbekämpfungsdienste auf Flughäfen

Diese Unterklasse umfasst nicht:

- *Frachtumschlag (s. 52.24.0)*
- *Betrieb von Flugschulen (s. 85.32.0 und 85.53.0)*

52.23.9 Erbringung von sonstigen Dienstleistungen für die Luftfahrt a. n. g.

Diese Unterklasse umfasst:

- Schleppen von Luftfahrzeugen

Diese Unterklasse umfasst nicht:

- *Frachtumschlag (s. 52.24.0)*
- *Betrieb von Flugschulen (s. 85.32.0 und 85.53.0)*

52.24 Frachtumschlag

52.24.0 Frachtumschlag

Diese Unterklasse umfasst:

- Be- und Entladen von Gütern und Gepäck unabhängig von der Art des benutzten Beförderungsmittels:
- Stauerei
- Containerumschlag
- sonstiger Frachtumschlag
- Reisegepäckumschlag an Flug- oder Bahnhöfen

Diese Unterklasse umfasst nicht:

- *Betrieb von Güterabfertigungseinrichtungen (s. 52.21.5, 52.22.2 und 52.23.1)*

52.29 Erbringung von sonstigen Dienstleistungen für den Verkehr a. n. g.

52.29.1 Spedition

Diese Unterklasse umfasst:

- Güterversendungen
- Organisation von Beförderungsleistungen zu Land, zu Wasser oder in der Luft
- Sammel- und Einzelladungsverkehre (einschließlich Abholung, Auslieferung und Zusammenstellung von Sendungen)
- Ausstellung und Beschaffung von Transportdokumenten und Begleitpapieren
- Zollspedition
- Tätigkeiten von See- und Luftfrachtspeditionen
- Übernahme von Warenmanipulationen, z. B. Verpackung, Umpackung, Bemusterung, Wiegen der Güter

Diese Unterklasse umfasst nicht:

- Güterbeförderung (s. Abteilungen 49 bis 51)
- Betrieb von Güterabfertigungseinrichtungen (s. 52.21.5, 52.22.2 und 52.23.1)
- Frachtumschlag (s. 52.24.0)
- Kurierdienste (s. 53.20.0)
- Erbringung von Kraftfahrt-, See-, Luftfahrt- und anderen Transportversicherungsleistungen (s. 65.12.2)

52.29.2 Schiffsmaklerbüros und -agenturen

Diese Unterklasse umfasst:

- Vermittlung von Frachtkapazität im Seeverkehr

Diese Unterklasse umfasst nicht:

- Kurierdienste (s. 53.20.0)
- Erbringung von Kraftfahrt-, See-, Luftfahrt- und anderen Transportversicherungsleistungen (s. 65.12.2)

52.29.9 Erbringung von Dienstleistungen für den Verkehr a. n. g.

Diese Unterklasse umfasst:

- Tätigkeiten von Luftfrachtagenturen:
- Vermittlung von Frachtkapazität im Luftverkehr

Diese Unterklasse umfasst nicht:

- Güterbeförderung (s. Abteilungen 49 bis 51)
- Betrieb von Güterabfertigungseinrichtungen (s. 52.21.5, 52.22.2 und 52.23.1)
- Frachtumschlag (s. 52.24.0)
- Kurierdienste (s. 53.20.0)
- Erbringung von Kraftfahrt-, See-, Luftfahrt- und anderen Transportversicherungsleistungen (s. 65.12.2)
- Tätigkeiten von Reisebüros (s. 79.11.0)
- Tätigkeiten von Reiseveranstaltern (s. 79.12.0)
- Touristische Unterstützungsleistungen (s. 79.90.0)

53 Post-, Kurier- und Expressdienste

Diese Abteilung umfasst Post-, Kurier- und Expressdienste wie die Abholung, Beförderung und Zustellung von Brief- und Paketpost nach verschiedenen Regelungen. Eingeschlossen sind auch lokale Liefer- und Botendienste.

53.1 Postdienste von Universaldienstleistungsanbietern

53.10 Postdienste von Universaldienstleistungsanbietern

53.10.0 Postdienste von Universaldienstleistungsanbietern

Diese Unterklasse umfasst die Erbringung von Postdienstleistungen durch einen oder mehrere Postdienstleister, die gemäß einer Universaldienstverpflichtung von einem oder mehreren Universaldienstleistungsanbietern durchgeführt werden. Hierzu zählt die Nutzung einer umfassenden Dienstleistungsinfrastruktur einschließlich Verkaufsstellen, Anlagen zum Sortieren und Verarbeiten sowie Abhol- und Zustellrouten. Die Zustellung kann Briefpost, also Briefe, Postkarten, Drucksachen (Zeitungen, Zeitschriften, Werbemittel usw.), Pakete, Päckchen, Güter oder Dokumente umfassen. Eingeschlossen sind auch Hilfsdienste, die für die Durchführung der Universaldienstverpflichtung benötigt werden.

Diese Unterklasse umfasst:

- Abholung, Sortierung, Beförderung und Zustellung (national oder international) von Briefpost, Päckchen und Paketen durch Postdienstleister, die auf der Grundlage einer Universaldienstverpflichtung arbeiten. Die Beförderung kann auf verschiedene Art und sowohl mit eigenen Fahrzeugen als auch mit öffentlichen Verkehrsmitteln erfolgen.
- Einsammeln von Brief- und Paketpost aus öffentlichen Briefkästen bzw. bei Postfilialen

Diese Unterklasse umfasst nicht:

- *Postgiro- und Postsparkassendienste sowie Zahlungsanweisungsdienste (s. 64.19.2)*

53.2 Sonstige Post-, Kurier- und Expressdienste

53.20 Sonstige Post-, Kurier- und Expressdienste

53.20.0 Sonstige Post-, Kurier- und Expressdienste

Diese Unterklasse umfasst:

- Abholung, Sortierung, Beförderung und Zustellung (national oder international) von Briefpost, Päckchen und Paketen durch Unternehmen, die nicht auf der Grundlage einer Universaldienstverpflichtung arbeiten. Die Beförderung kann auf verschiedene Art und sowohl mit eigenen Fahrzeugen als auch mit öffentlichen Verkehrsmitteln erfolgen.
- Zustelldienste u. a. lokale Liefer- und Botendienste

Diese Unterklasse umfasst nicht:

- *Beförderung von Gütern (s. Abteilungen 49 bis 51)*

I Gastgewerbe

Dieser Abschnitt umfasst die kurzzeitige Gewährung von Unterkunft sowie die Bereitstellung von kompletten Mahlzeiten und von Getränken zum in der Regel sofortigen Verzehr. Art und Umfang von zusätzlichen Dienstleistungen können innerhalb dieses Abschnitts stark variieren.

Nicht eingeschlossen ist die langfristige Unterbringung am gewöhnlichen Wohnsitz, die unter das Grundstücks- und Wohnungswesen fällt (Abschnitt L). Nicht unter diesen Abschnitt fällt ferner die Zubereitung von Speisen oder Getränken, die entweder nicht zum sofortigen Verzehr geeignet sind oder über unabhängige Vertriebskanäle verkauft werden, d. h. durch den Groß- oder Einzelhandel. Die Zubereitung solcher Nahrungsmittel fällt unter Abschnitt C – Verarbeitendes Gewerbe.

55 Beherbergung

Diese Abteilung umfasst die kurzzeitige Beherbergung von Besuchern und anderen Reisenden. Inbegriffen ist auch die längerfristige Unterbringung von Studenten, Berufstätigen und ähnlichen Personen. Einige Einheiten gewähren nur Unterkunft, während andere auch Mahlzeiten und/oder Freizeitaktivitäten anbieten.

55.1 Hotels, Gasthöfe und Pensionen

55.10 Hotels, Gasthöfe und Pensionen

55.10.1 Hotels (ohne Hotels garnis)

Diese Unterklasse umfasst die meist kurzzeitige (tage- oder wochenweise) Beherbergung von Gästen. Sie umfasst die Unterbringung in jedermann zugänglichen möblierten Unterkünften wie Gästezimmern und Suiten. Die hier eingeordneten Einheiten bieten tägliches Bettenmachen und Reinigen der Zimmer, verfügen über ein – auch für Passanten zugängliches – Restaurant und bieten eine Reihe von zusätzlichen Dienstleistungen wie die Bereitstellung von Parkplätzen, Textilreinigung, Schwimmbädern, Trainings- und Erholungseinrichtungen, Versammlungs- und Konferenzräumen an.

Diese Unterklasse umfasst die Unterbringung in:

- Hotels
- Ferienhotels
- Suite-/Apartmenthotels
- Motels

Diese Unterklasse umfasst nicht:

- *Bereitstellung von Häusern und möblierten oder unmöblierten Wohnungen zur längerfristigen Nutzung, in der Regel auf monatlicher oder jährlicher Basis (s. Abteilung 68)*

55.10.2 Hotels garnis

Diese Unterklasse umfasst die meist kurzzeitige (tage- oder wochenweise) Beherbergung von Gästen. Sie umfasst die Unterbringung in jedermann zugänglichen möblierten Unterkünften wie Gästezimmern und Suiten. Die hier eingeordneten Einheiten bieten tägliches Bettenmachen und Reinigen der Zimmer, sowie ggf. eine Reihe von zusätzlichen Dienstleistungen wie die Bereitstellung von Parkplätzen, Textilreinigung, Schwimmbädern, Trainings- und Erholungseinrichtungen, Versammlungs- und Konferenzräumen an. Die hier zu klassifizierenden Einheiten verfügen nicht über ein Restaurant und bieten höchstens Frühstück an.

Diese Unterklasse umfasst nicht:

- Bereitstellung von Häusern und möblierten oder unmöblierten Wohnungen zur längerfristigen Nutzung, in der Regel auf monatlicher oder jährlicher Basis (s. Abteilung 68)

55.10.3 Gasthöfe

Diese Unterklasse umfasst die meist kurzzeitige (tage- oder wochenweise) Beherbergung von Gästen. Sie umfasst die Unterbringung in jedermann zugänglichen möblierten Unterkünften wie Gästezimmern. Die hier eingeordneten Einheiten bieten tägliches Bettenmachen und Reinigen der Zimmer an und verfügen neben dem – auch für Passanten zugänglichen – Gastraum in der Regel nicht über weitere Aufenthaltsräume.

Diese Unterklasse umfasst nicht:

- Bereitstellung von Häusern und möblierten oder unmöblierten Wohnungen zur längerfristigen Nutzung, in der Regel auf monatlicher oder jährlicher Basis (s. Abteilung 68)

55.10.4 Pensionen

Diese Unterklasse umfasst die meist kurzzeitige (tage- oder wochenweise) Beherbergung von Gästen. Sie umfasst die Unterbringung in jedermann zugänglichen möblierten Unterkünften wie Gästezimmern. Die hier eingeordneten Einheiten bieten tägliches Bettenmachen und Reinigen der Zimmer an und geben Speisen und Getränke nur an Hausgäste ab.

Diese Unterklasse umfasst nicht:

- Bereitstellung von Häusern und möblierten oder unmöblierten Wohnungen zur längerfristigen Nutzung, in der Regel auf monatlicher oder jährlicher Basis (s. Abteilung 68)

55.2 Ferienunterkünfte und ähnliche Beherbergungsstätten

55.20 Ferienunterkünfte und ähnliche Beherbergungsstätten

Diese Klasse umfasst die meist kurzzeitige (tage- oder wochenweise) Beherbergung von Gästen in separaten Räumlichkeiten, die entweder aus vollständig möblierten Zimmern oder aus Wohn-, Ess- und Schlafräumen bestehen und mit Kochgelegenheiten oder vollständig ausgestatteten Küchen versehen sind. Dabei kann es sich um Wohnungen in kleinen mehrstöckigen Einzelgebäuden oder Gebäudekomplexen handeln, oder um eingeschossige Bungalows, Ferienhäuser und Hütten. Es werden bestenfalls minimale zusätzliche Dienstleistungen angeboten.

55.20.1 Erholungs- und Ferienheime

Diese Unterklasse umfasst:

- Beherbergungsstätten, die nur bestimmten Personenkreisen, z. B. Mitgliedern eines Vereins oder einer Organisation, Beschäftigten eines Unternehmens, Müttern, Kindern oder Betreuten sozialer Einrichtungen zugänglich sind und in denen Speisen und Getränke nur an Hausgäste abgegeben werden.

Diese Unterklasse umfasst nicht:

- *kurzzeitige Beherbergung mit täglichem Reinigen und Bettenmachen (s. 55.10)*
- *Bereitstellung von Häusern und möblierten oder unmöblierten Wohnungen zur längerfristigen Nutzung, in der Regel auf monatlicher oder jährlicher Basis (s. Abteilung 68)*

55.20.2 Feriencentren

Diese Unterklasse umfasst:

- Beherbergungsstätten, die jedermann zugänglich sind und nach Einrichtung und Zweckbestimmung dazu dienen, wahlweise unterschiedliche Wohn und Aufenthaltsmöglichkeiten sowie gleichzeitig Freizeiteinrichtungen in Verbindung mit Einkaufsmöglichkeiten und persönlichen Dienstleistungen zum vorübergehenden Aufenthalt anzubieten. Als Mindestausstattung gilt das Vorhandensein von Hotelunterkunft und anderen Wohngelegenheiten (auch mit Kochgelegenheit), einer Gaststätte, von Einkaufsmöglichkeiten zur Deckung des täglichen Bedarfs und des Freizeitbedarfs sowie von Einrichtungen für persönliche Dienstleistungen, z. B. Massagieeinrichtungen, Solarium, Sauna, Frisör, und zur aktiven Freizeitgestaltung, z. B. Schwimmbad, Tennis, Tischtennis, Kleingolf, Trimm-Dich-Anlagen

Diese Unterklasse umfasst nicht:

- *kurzzeitige Beherbergung mit täglichem Reinigen und Bettenmachen (s. 55.10)*
- *Bereitstellung von Häusern und möblierten oder unmöblierten Wohnungen zur längerfristigen Nutzung, in der Regel auf monatlicher oder jährlicher Basis (s. Abteilung 68)*

55.20.3 Ferienhäuser und Ferienwohnungen

Diese Unterklasse umfasst:

- Beherbergungsstätten, die jedermann zugänglich sind und in denen Speisen und Getränke nicht abgegeben werden, aber Kochgelegenheit vorhanden ist

Diese Unterklasse umfasst nicht:

- *kurzzeitige Beherbergung mit täglichem Reinigen und Bettenmachen (s. 55.10)*
- *Bereitstellung von Häusern und möblierten oder unmöblierten Wohnungen zur längerfristigen Nutzung, in der Regel auf monatlicher oder jährlicher Basis (s. Abteilung 68)*

55.20.4 Jugendherbergen und Hütten

Diese Unterklasse umfasst:

- Beherbergungsstätten, mit in der Regel einfacher Ausstattung, vorzugsweise für Jugendliche oder Angehörige der sie tragenden Organisation (z. B. Wanderverein), in denen Speisen und Getränke in der Regel nur an Hausgäste abgegeben werden

Diese Unterklasse umfasst nicht:

- *kurzzeitige Beherbergung mit täglichem Reinigen und Bettenmachen (s. 55.10)*
- *Betrieb von Schutzhütten oder einfachen Biwakeinrichtungen für das Aufstellen von Zelten oder das Ausbreiten von Schlafsäcken*
- *Bereitstellung von Häusern und möblierten oder unmöblierten Wohnungen zur längerfristigen Nutzung, in der Regel auf monatlicher oder jährlicher Basis (s. Abteilung 68)*

55.3 Campingplätze

55.30 Campingplätze

55.30.0 Campingplätze

Diese Unterklasse umfasst:

- kurzzeitige Beherbergung auf Campingplätzen, Caravanparks und Freizeitcamps sowie Camps für Fischer und Jäger
- Bereitstellung von Stellplätzen und Einrichtungen für Wohnmobile
- Betrieb von Schutzhütten oder einfachen Biwakeinrichtungen für das Aufstellen von Zelten oder das Ausbreiten von Schlafsäcken

Diese Unterklasse umfasst nicht:

- *Betrieb von Winterstellplätzen für Wohnwagen (s. 52.21.9)*
- *Berghütten und Jugendherbergen (s. 55.20.4)*

55.9 Sonstige Beherbergungsstätten

55.90 Sonstige Beherbergungsstätten

55.90.1 Privatquartiere

Diese Unterklasse umfasst:

- Kleinbeherbergungsstätten mit weniger als 9 Betten, die für jedermann zugänglich sind und in denen Gäste zum vorübergehenden Aufenthalt gegen Entgelt aufgenommen werden (auch als Bestandteil der Wohnung einer Privatvermieterin bzw. eines Privatvermieters)

55.90.9 Sonstige Beherbergungsstätten a. n. g.

Diese Unterklasse umfasst die vorübergehende oder längerfristige Unterbringung in Einzel- oder Gemeinschaftszimmern oder Schlafsälen für Studenten, Wanderarbeiter (Saisonarbeiter) und andere Personen.

Diese Unterklasse umfasst:

- Wohnheime für Studentinnen und Studenten, Auszubildende, Schülerinnen und Schüler
- Schulschlafsäle
- Berufstätigenwohnheime
- Betrieb von Schlafwagen soweit von selbstständigen Einheiten ausgeführt

56 Gastronomie

Diese Abteilung umfasst die Bewirtung mit kompletten Mahlzeiten oder mit Getränken zum sofortigen oder alsbaldigen Verzehr. Dabei kann es sich um herkömmliche Restaurants, Selbstbedienungsrestaurants oder Restaurants handeln, die Speisen und Getränke zum Mitnehmen verkaufen, unabhängig davon, ob diese fest oder mobil sind und über Sitzgelegenheiten verfügen oder nicht. Entscheidend ist die Tatsache, dass Mahlzeiten zum sofortigen Verzehr angeboten werden, und nicht die Art der Einrichtung, von der sie angeboten werden.

Diese Abteilung umfasst nicht:

- Herstellung von Mahlzeiten, die nicht zum sofortigen Verzehr geeignet oder bestimmt sind, oder von Nahrungsmitteln, die nicht als Mahlzeit angesehen werden (s. Abteilungen 10 und 11)
- Verkauf von nicht selbst zubereiteten Nahrungsmitteln, die nicht als Mahlzeit angesehen werden, oder von Mahlzeiten, die nicht zum sofortigen Verzehr geeignet sind (s. Abschnitt G)

56.1 Restaurants, Gaststätten, Imbissstuben, Cafés, Eissalons u. Ä.

56.10 Restaurants, Gaststätten, Imbissstuben, Cafés, Eissalons u. Ä.

Diese Klasse umfasst das Anbieten von Speisen an Kunden, die entweder im Sitzen bedient werden oder sich an einem Büfett selbst bedienen, unabhängig davon, ob sie die Speisen an Ort und Stelle verzehren, mitnehmen oder geliefert bekommen. Eingeschlossen sind die Zubereitung und das Servieren von Speisen zum sofortigen Verzehr aus Kraftfahrzeugen oder nicht motorisierten Wagen heraus.

56.10.1 Restaurants mit herkömmlicher Bedienung

Diese Unterklasse umfasst:

- Betrieb von Restaurants mit herkömmlicher Bedienung
- Betrieb von Restaurants mit herkömmlicher Bedienung in Verkehrsmitteln, soweit von selbstständigen Einheiten ausgeführt

Diese Unterklasse umfasst nicht:

- Automatenverkauf (s. 47.99.9)
- Bewirtschaftungsleistungen auf Lizenzbasis (s. 56.29.0)

56.10.2 Restaurants mit Selbstbedienung

Diese Unterklasse umfasst:

- Betrieb von Selbstbedienungsrestaurants
- Betrieb von Restaurants mit Selbstbedienung in Verkehrsmitteln, soweit von selbstständigen Einheiten ausgeführt

Diese Unterklasse umfasst nicht:

- Automatenverkauf (s. 47.99.9)
- Bewirtschaftungsleistungen auf Lizenzbasis (s. 56.29.0)

56.10.3 Imbissstuben u. Ä.

Diese Unterklasse umfasst:

- Bewirtschaftungsstätten, die keine oder wenig Sitzgelegenheiten aufweisen und von denen ein eng begrenztes Sortiment von Speisen mit oder ohne Ausschank von Getränken zum Verzehr an Ort und Stelle oder zum Mitnehmen abgegeben wird:
 - Würstchenstände u. ä. Fast-Food-Einrichtungen
 - Imbissstuben, -ständen und -wagen
- Zubereitung von Speisen in Marktständen
- Betrieb von Imbissstuben u. Ä. in Verkehrsmitteln, soweit von selbstständigen Einheiten ausgeführt

Diese Unterklasse umfasst nicht:

- Automatenverkauf (s. 47.99.9)
- Bewirtschaftungsleistungen auf Lizenzbasis (s. 56.29.0)

56.10.4 Cafés

Diese Unterklasse umfasst:

- Verkauf von Speisen, insbesondere von Konditoreierzeugnissen, im Allgemeinen zum Verzehr an Ort und Stelle, sowie damit verbundener Verkauf von Getränken, unter Umständen auch mit begleitendem Unterhaltungsprogramm

Diese Unterklasse umfasst nicht:

- Automatenverkauf (s. 47.99.9)
- Bewirtschaftungsleistungen auf Lizenzbasis (s. 56.29.0)

56.10.5 Eissalons

Diese Unterklasse umfasst:

- Bewirtschaftungsstätten, von denen insbesondere Speiseeis sowie ein eng begrenztes Sortiment von Getränken zum Verzehr an Ort und Stelle oder zum Mitnehmen abgegeben wird
- Betrieb von Eisverkaufswagen

Diese Unterklasse umfasst nicht:

- Automatenverkauf (s. 47.99.9)
- Bewirtschaftungsleistungen auf Lizenzbasis (s. 56.29.0)

56.2 Caterer und Erbringung sonstiger Verpflegungsdienstleistungen

Diese Gruppe umfasst Cateringleistungen für Einzelveranstaltungen oder einen bestimmten Zeitraum sowie Bewirtungsleistungen auf Lizenzbasis, z. B. in Sport- oder ähnlichen Anlagen. Die Speisen werden meist in einer Produktionszentrale zubereitet.

56.21 Event-Caterer

56.21.0 Event-Caterer

Diese Unterklasse umfasst:

- vertraglich vereinbarte Verpflegungsdienstleistungen zu einem bestimmten Anlass an einem vom Kunden angegebenen Ort

Diese Unterklasse umfasst nicht:

- Herstellung von nicht haltbaren Nahrungsmitteln, die zum Wiederverkauf bestimmt sind (s. 10.89.0)
- Einzelhandel mit nicht haltbaren Nahrungsmitteln (s. Abteilung 47)

56.29 Erbringung sonstiger Verpflegungsdienstleistungen

56.29.0 Erbringung sonstiger Verpflegungsdienstleistungen

Diese Unterklasse umfasst:

- vertraglich vereinbarte Verpflegungsdienstleistungen für eine bestimmte Zeitdauer (z. B. für Verkehrsunternehmen)
- Bewirtungsleistungen auf Lizenzbasis in Sport- und ähnlichen Anlagen
- Betrieb von Kantinen (z. B. in Fabriken, Bürogebäuden, Krankenhäusern, Universitäten oder Schulen) auf Lizenzbasis

Diese Unterklasse umfasst nicht:

- Herstellung von nicht haltbaren Nahrungsmitteln, die zum Wiederverkauf bestimmt sind (s. 10.89.0)
- Einzelhandel mit nicht haltbaren Nahrungsmitteln (s. Abteilung 47)

56.3 Ausschank von Getränken

56.30 Ausschank von Getränken

56.30.1 Schankwirtschaften

Diese Unterklasse umfasst:

- Bewirtungsstätten mit Ausschank von Getränken zum Verzehr an Ort und Stelle

Diese Unterklasse umfasst nicht:

- Wiederverkauf von verpackten / fertig zubereiteten Getränken (s. Abteilung 47)
- Automatenverkauf (s. 47.99.9)
- Betrieb von Tanzdielen ohne Getränkeausschank (s. 93.29.0)

56.30.2 Diskotheken und Tanzlokale

Diese Unterklasse umfasst:

- Lokale mit Tanzmusik, verbunden mit Verkauf von Getränken, im Allgemeinen zum Verzehr an Ort und Stelle, unter Umständen auch mit begleitendem Unterhaltungsprogramm

Diese Unterklasse umfasst nicht:

- Wiederverkauf von verpackten / fertig zubereiteten Getränken (s. Abteilung 47)
- Automatenverkauf (s. 47.99.9)
- Betrieb von Tanzdielen ohne Getränkeausschank (s. 93.29.0)

56.30.3 Bars

Diese Unterklasse umfasst:

- Verkauf von Getränken, im Allgemeinen zum Verzehr an Ort und Stelle

Diese Unterklasse umfasst nicht:

- Wiederverkauf von verpackten / fertig zubereiteten Getränken (s. Abteilung 47)
- Automatenverkauf (s. 47.99.9)
- Betrieb von Tanzdielen ohne Getränkeausschank (s. 93.29.0)

56.30.4 Vergnügungslokale

Diese Unterklasse umfasst:

- Verkauf von Getränken, im Allgemeinen zum Verzehr an Ort und Stelle, mit begleitendem Unterhaltungsprogramm

Diese Unterklasse umfasst nicht:

- Wiederverkauf von verpackten / fertig zubereiteten Getränken (s. Abteilung 47)
- Automatenverkauf (s. 47.99.9)
- Betrieb von Tanzdielen ohne Getränkeausschank (s. 93.29.0)

56.30.9 Sonstige getränkegeprägte Gastronomie

Diese Unterklasse umfasst:

- Zubereitung und Servieren von Getränken, im Allgemeinen zum sofortigen Verzehr an Ort und Stelle:
- Betrieb von mobilen Getränkeverkaufseinrichtungen

Diese Unterklasse umfasst nicht:

- Wiederverkauf von verpackten / fertig zubereiteten Getränken (s. Abteilung 47)
- Automatenverkauf (s. 47.99.9)
- Betrieb von Schankwirtschaften (s. 56.30.1)
- Betrieb von Diskotheken und Tanzlokale mit Getränkeausschank (s. 56.30.2)
- Betrieb von Bars (s. 56.30.3)
- Betrieb von Vergnügungslokalen (s. 56.30.4)
- Betrieb von Tanzdielen ohne Getränkeausschank (s. 93.29.0)

J Information und Kommunikation

Dieser Abschnitt umfasst die Herstellung und den Vertrieb von Informations- und kulturellen Angeboten, die Bereitstellung der Mittel zur Übertragung und Verteilung dieser Produkte, einschließlich der Datenübertragung und zur Kommunikation, Tätigkeiten im Bereich der Informationstechnologie, die Verarbeitung von Daten und andere Informationsdienstleistungen.

Unter diesen Abschnitt fallen: das Verlagswesen, einschließlich des Verlegens von Software (Abteilung 58); die Herstellung von Filmen und von Tonaufnahmen sowie das Verlegen von Musik (Abteilung 59); die Herstellung und Ausstrahlung von Fernseh- und Hörfunkprogrammen (Abteilung 60); die Telekommunikation (Abteilung 61); Dienstleistungen der Informationstechnologie (Abteilung 62) und sonstige Informationsdienstleistungen (Abteilung 63).

Zum Verlagswesen gehört auch der Erwerb von Eigentumsrechten an Inhalten (Informationsprodukten), die der Öffentlichkeit zur Verfügung gestellt werden, indem auf verschiedene Weise für ihre Vervielfältigung und Verbreitung gesorgt wird. Dieser Abschnitt umfasst alle möglichen Formen des Verlegens (in gedruckter, elektronischer oder Audioform, im Internet, als Multimediaprodukte wie Nachschlagewerke auf CD-ROM usw.).

Die Herstellung und der Vertrieb von Fernsehprogrammen umfassen die Abteilungen 59, 60 und 61, nach der jeweiligen Stufe in diesem Prozess. Einzelkomponenten wie Filme, Fernsehserien usw. sind in die Abteilung 59 eingegliedert, während die Herstellung ganzer Fernsehprogramme, ob aus Komponenten gemäß Abteilung 59 oder anderen Bestandteilen bestehend (z. B. Live-Nachrichtenprogramme), unter Abteilung 60 fällt. Ebenfalls unter Abteilung 60 fällt die Ausstrahlung der Programme durch den Produzenten. Die Verbreitung ganzer (d. h. inhaltlich unveränderter) Fernsehprogramme durch Dritte gehört in die Abteilung 61. Die Verbreitung gemäß Abteilung 61 kann durch Antennenausstrahlung, per Satellit oder über Kabel erfolgen.

58 Verlagswesen

Diese Abteilung umfasst das Verlegen von Büchern, Broschüren, Faltblättern, Prospekten und ähnlichen Druckerzeugnissen, Wörterbüchern und Enzyklopädien, Atlanten und anderen kartografischen Erzeugnissen, Zeitungen und Zeitschriften, Verzeichnissen und Adressenlisten sowie von Software. Diese Werke zeichnen sich dadurch aus, dass ihre Schaffung eine schöpferische Leistung erfordert und sie meist urheberrechtlich geschützt sind.

Zum Verlagswesen gehört auch der Erwerb von Eigentumsrechten an Inhalten (Informationsprodukten), die der Öffentlichkeit zur Verfügung gestellt werden, indem auf verschiedene Weise für ihre Vervielfältigung und Verbreitung gesorgt wird. Dieser Abschnitt umfasst alle Formen des Verlegens (in gedruckter, elektronischer oder Audioform, im Internet, als Multimediaprodukte wie Nachschlagewerke auf CD-ROM usw.), außer dem Veröffentlichen von Filmen.

58.1 Verlegen von Büchern und Zeitschriften; sonstiges Verlagswesen (ohne Software)

Diese Gruppe umfasst das Verlegen von Büchern, Zeitungen und Zeitschriften, Verzeichnissen und Adressenlisten und anderen Werken wie Fotografien, Stiche, Postkarten, Fahrpläne, Formulare, Plakate, Poster und Reproduktionen von Kunstwerken.

Diese Unterklasse umfasst nicht:

- Herstellung von Druckerzeugnissen (s. Gruppe 18.1)

58.11 Verlegen von Büchern

58.11.0 Verlegen von Büchern

Diese Unterklasse umfasst das Verlegen von Büchern in gedruckter oder elektronischer Form (als CD oder mit elektronischer Anzeigevorrichtung usw.), z. B. als Hörbücher oder im Internet.

Diese Unterklasse umfasst:

- Verlegen von Büchern, Broschüren, Faltblättern und ähnlichen Druckerzeugnissen einschließlich Wörterbüchern und Enzyklopädien
- Verlegen von Atlanten und anderen kartografischen Erzeugnissen
- Verlegen von Hörbüchern

Diese Unterklasse umfasst nicht:

- Herstellung von Globen (s. 32.99.0)
- Verlegen von Werbematerial (s. 58.19.0)
- Musik- und Notenverlage (s. 59.20.3)
- selbstständige Autoren (s. 90.03.2)

58.12 Verlegen von Adressbüchern und Verzeichnissen

58.12.0 Verlegen von Adressbüchern und Verzeichnissen

Diese Unterklasse umfasst die Veröffentlichung von Verzeichnissen mit Fakten/Informationen (Dateien), deren Zusammensetzung, nicht jedoch deren Inhalt geschützt sind. Diese Verzeichnisse können in gedruckter oder elektronischer Form veröffentlicht werden.

Diese Unterklasse umfasst:

- Verlegen von Adressbüchern u. Ä.
- Verlegen von Telefonbüchern
- Verlegen sonstiger Verzeichnisse und Zusammenstellungen, wie z. B. Rechtsfallsammlungen, Arzneimittelkompendien usw.

58.13 Verlegen von Zeitungen

58.13.0 Verlegen von Zeitungen

Diese Unterklasse umfasst:

- Verlegen von Zeitungen, einschließlich Werbezeitungen, die mindestens viermal pro Woche erscheinen. Diese können in gedruckter oder in elektronischer Form (einschließlich Internet) veröffentlicht werden.

Diese Unterklasse umfasst nicht:

- *Tätigkeiten von Korrespondenz- und Nachrichtenbüros (s. 63.91.0)*

58.14 Verlegen von Zeitschriften

58.14.0 Verlegen von Zeitschriften

Diese Unterklasse umfasst:

- Verlegen von Zeitschriften und anderen periodischen Druckschriften, die weniger als viermal wöchentlich erscheinen. Diese können in gedruckter oder elektronischer Form (einschließlich Internet) veröffentlicht werden. Hierzu zählt auch das Verlegen von Radio- und Fernsehprogrammzeitschriften.

58.19 Sonstiges Verlagswesen (ohne Software)

58.19.0 Sonstiges Verlagswesen (ohne Software)

Diese Unterklasse umfasst:

- Verlegen (auch online) von:
 - Katalogen
 - Fotografien, Stichen und Postkarten
 - Grußkarten
 - Formularen
 - Plakaten, Postern und Reproduktionen von Kunstwerken
 - Werbematerial
 - sonstigen Druckerzeugnissen
- Online-Veröffentlichung von Statistiken und anderen Informationen

Diese Unterklasse umfasst nicht:

- *Verlegen von Werbezeitungen (s. 58.13.0)*
- *Online-Bereitstellung von Software zur Nutzung (Hosting von Anwendungen und Anwenderdiensten) (s. 63.11.0)*

58.2 Verlegen von Software

58.21 Verlegen von Computerspielen

58.21.0 Verlegen von Computerspielen

Diese Unterklasse umfasst:

- Verlegen von Computerspielen für sämtliche Plattformen

58.29 Verlegen von sonstiger Software

58.29.0 Verlegen von sonstiger Software

Diese Unterklasse umfasst:

- Verlegen von (nichtkundenspezifischer) Standardsoftware einschließlich Übersetzung oder Anpassung solcher Software an einen bestimmten Markt auf eigene Rechnung:
- Software für Betriebssysteme
- berufliche und andere Anwendungssoftware

Diese Unterklasse umfasst nicht:

- *Vervielfältigung von Software (s. 18.20.0)*
- *Einzelhandel mit nicht kundenspezifischer Software (s. 47.41.0)*
- *Verlegen von Computerspielen (s. 58.21.0)*
- *Herstellung von Software ohne Verlegen (einschließlich Übersetzung oder Anpassung der Standardsoftware an einen bestimmten Markt im Lohnauftrag) (s. 62.01.9)*
- *Online-Bereitstellung von Software zur Nutzung (Hosting von Anwendungen und Anwenderdiensten) (s. 63.11.0)*

59 Herstellung, Verleih und Vertrieb von Filmen und Fernsehprogrammen; Kinos; Tonstudios und Verlegen von Musik

Diese Abteilung umfasst die Herstellung von Spiel- und anderen Filmen, einschließlich Video- und DVD-Aufnahmen, zur direkten Vorführung (z. B. in Kinos) oder für Fernsehsendungen; Unterstützungstätigkeiten wie Filmmontage, Filmschnitt und Untertitelung usw.; den Verleih und Vertrieb von Filmen an andere Wirtschaftszweige, sowie die Filmvorführung. Eingeschlossen ist ebenfalls der Kauf und Verkauf von Filmrechten.

Diese Abteilung umfasst auch die Durchführung von Tonaufnahmen, d. h. Herstellung von Masteraufnahmen und die Veröffentlichung, Bewerbung und den Vertrieb von Tonaufnahmen, das Verlegen von Musik sowie Dienstleistungen im Zusammenhang mit der Tonaufnahme in oder außerhalb von Studios.

59.1 Herstellung von Filmen und Fernsehprogrammen, deren Verleih und Vertrieb; Kinos

Diese Gruppe umfasst die Herstellung von Spiel- und anderen Filmen, auch auf Videobändern, DVDs und anderen Medien, einschließlich digitaler Verbreitung, zur direkten Vorführung (z. B. in Kinos) oder für Fernsehsendungen; Unterstützungstätigkeiten wie Filmmontage, -schnitt und Untertitelung usw.; den Verleih und Vertrieb von Filmen und anderen Filmprodukten (Videobänder, DVDs) an andere Wirtschaftszweige sowie die Filmvorführung. Eingeschlossen ist ebenfalls der Kauf und Verkauf von Filmrechten.

59.11 Herstellung von Filmen, Videofilmen und Fernsehprogrammen

59.11.0 Herstellung von Filmen, Videofilmen und Fernsehprogrammen

Diese Unterklasse umfasst:

- Herstellung von Filmen, Videos und Fernsehprogrammen (Fernsehserien, Dokumentarfilme usw.) und Werbespots

Diese Unterklasse umfasst nicht:

- Vervielfältigung von Filmen (außer Vervielfältigung von Kinofilmen zwecks Verleih an Kinos) sowie von Tonbändern, Videofilmen, CDs und DVDs anhand von Masterbändern (s. 18.20.0)
- Großhandel mit bespielten Videobändern, CDs und DVDs (s. 46.43.3)
- Großhandel mit unbespielten Videobändern und unbeschriebenen CDs (s. 46.52.0)
- Einzelhandel mit Videobändern, CDs und DVDs (s. 47.63.0)
- Nachbearbeitung und sonstige Filmtechnik (s. 59.12.0)
- Ton- und Hörbuchaufnahmen (s. 59.20.1)
- Ausstrahlung von Fernsehprogrammen (s. Gruppe 60.2)
- Herstellung kompletter Programme von Fernsehsendern (s. Gruppe 60.2)
- Filmentwicklung außer für die Filmindustrie (s. 74.20.2)
- Vermittlungsagenturen für Schauspieler und Künstler (s. 74.90.0)
- Verleih von Videobändern und DVDs an die Allgemeinheit (Videotheken) (s. 77.22.0)
- Echtzeit- (d. h. simultane) Untertitelung von Live-Fernsehaufnahmen von Auftritten, Sitzungen, Konferenzen usw. (s. 82.99.9)
- Tätigkeiten von selbstständigen Schauspielern, Zeichnern, Regisseuren, Bühnenbildnern und Filmtechnikern (s. Gruppe 90.0)

59.12 Nachbearbeitung und sonstige Filmtechnik

59.12.0 Nachbearbeitung und sonstige Filmtechnik

Diese Unterklasse umfasst

- Tätigkeiten der Nachbearbeitung wie Montage, Überspielen von Film auf Band, Synchronisation, Be- und Untertitelung, Montage von Vor- und Nachspann, Schrifteinblendung, Computergrafik, Animation und Spezialeffekte, Entwicklung und Bearbeitung von Filmen sowie Tätigkeiten von Aufnahmestudios und Spezialstudios für Trickfilme
- Vervielfältigung von Kinofilmen zwecks Verleih an Kinos
- Tätigkeiten von Filmmaterialsammlungen usw.

Diese Unterklasse umfasst nicht:

- Vervielfältigung von Filmen (außer Vervielfältigung von Kinofilmen zwecks Verleih an Kinos) sowie von Tonbändern, Videofilmen, CDs und DVDs anhand von Masterbändern (s. 18.20.0)
- Großhandel mit bespielten Videobändern, CDs und DVDs (s. 46.43.3)
- Großhandel mit unbespielten Videobändern und unbeschriebenen CDs (s. 46.52.0)
- Einzelhandel mit Videobändern, CDs und DVDs (s. 47.63.0)
- Ton- und Hörbuchaufnahmen (s. 59.20.1)
- Ausstrahlung von Fernsehprogrammen (s. Gruppe 60.2)
- Herstellung kompletter Programme von Fernsehsendern (s. Gruppe 60.2)
- Filmentwicklung außer für die Filmindustrie (s. 74.20.2)
- Vermittlungsagenturen für Schauspieler und Künstler (s. 74.90.0)
- Verleih von Videobändern und DVDs an die Allgemeinheit (Videotheken) (s. 77.22.0)
- Echtzeit- (d. h. simultane) Untertitelung von Live-Fernsehaufnahmen von Auftritten, Sitzungen, Konferenzen usw. (s. 82.99.9)
- Tätigkeiten von selbstständigen Schauspielern, Zeichnern, Regisseuren, Bühnenbildnern und Filmtechnikern (s. Gruppe 90.0)

59.13 Filmverleih und -vertrieb (ohne Videotheken)

59.13.0 Filmverleih und -vertrieb (ohne Videotheken)

Diese Unterklasse umfasst:

- Verbreitung von Filmen, Videobändern, DVDs und ähnlichen Produkten an Kinos, Fernsehnetzbetreiber und -sender sowie Vorführer
- Erwerb und Verkauf von Film-, Video- und DVD-Rechten

Diese Unterklasse umfasst nicht:

- Vervielfältigung von Filmen sowie Videobändern, CDs und DVDs anhand von Masterbändern (s. 18.20.0)
- Großhandel mit bespielten Videobändern und DVDs (s. 46.43.3)
- Einzelhandel mit bespielten Videobändern und DVDs (s. 47.63.0)

59.14 Kinos

59.14.0 Kinos

Diese Unterklasse umfasst:

- Vorführung von Filmen und Videofilmen in Kinos, sonstigen Vorführräumen oder im Freien
- Tätigkeiten von Filmclubs

59.2 Tonstudios; Herstellung von Hörfunkbeiträgen; Verlegen von bespielten Tonträgern und Musikalien

59.20 Tonstudios; Herstellung von Hörfunkbeiträgen; Verlegen von bespielten Tonträgern und Musikalien

Diese Klasse umfasst:

- Herstellung von Originalen von Tonaufnahmen, z. B. auf Bändern und CDs; außerdem umfasst sie die Veröffentlichung von Tonaufnahmen, Werbung für Tonaufnahmen und den verlegerischen Vertrieb von Tonaufnahmen an Groß- und Einzelhändler oder unmittelbar an den Kunden.

Diese Tätigkeiten können von derselben Einheit ausgeführt werden, die auch die Masteraufzeichnungen aufnimmt. Ist dies nicht der Fall, so muss die Einheit, die diese Tätigkeiten ausführt, die Rechte für die Vervielfältigung und Verbreitung der Originalaufnahmen einholen.

- Anfertigung von Tonaufnahmen im Tonstudio oder anderswo, einschließlich der Aufzeichnung von Hörfunksendungen
- Verlegen von Musik und Musikalien, d. h. Erwerb und Registrierung von Rechten an musikalischen Kompositionen, die Werbung für diese und die Erteilung von Nutzungsgenehmigungen sowie die Verwendung solcher Kompositionen für Aufnahmen, im Hörfunk und Fernsehen, in Kinofilmen, bei Liveauftritten sowie in Print- und sonstigen Medien

Bei den Einheiten, die diese Tätigkeiten ausführen, kann es sich entweder um die Rechteinhaber selbst handeln oder um von diesen autorisierte Rechteinhaber

59.20.1 Tonstudios und Herstellung von Hörfunkbeiträgen

Diese Unterklasse umfasst:

- die Anfertigung von Tonaufnahmen im Tonstudio oder anderswo, einschließlich der Aufzeichnung von Hörfunkbeiträgen oder -sendungen

59.20.2 Verlegen von bespielten Tonträgern

Diese Unterklasse umfasst:

- verlegerischen Vertrieb von Tonaufnahmen an Groß- und Einzelhändler oder unmittelbar an den Kunden. Diese Tätigkeiten können von derselben Einheit ausgeführt werden, die auch die Masteraufzeichnungen aufnimmt. Ist dies nicht der Fall, so muss die Einheit, die diese Tätigkeiten ausführt, die Rechte für die Vervielfältigung und Verbreitung der Originalaufnahmen einholen. Eingeschlossen ist auch der verlegerische Vertrieb von Musikaufnahmen enthaltenden elektronische Dateien, die heruntergeladen und lokal abgespeichert werden können (Musikdownloads).

59.20.3 Verlegen von Musikalien

Diese Unterklasse umfasst :

- Verlegen von Musikalien, d. h. Erwerb und Registrierung von Rechten an musikalischen Kompositionen, die Werbung für diese und die Erteilung von Nutzungsgenehmigungen sowie die Verwendung solcher Kompositionen für Aufnahmen, im Hörfunk und Fernsehen, in Kinofilmen, bei Liveauftritten sowie in Print- und sonstigen Medien.

Bei den Einheiten, die diese Tätigkeiten ausführen, kann es sich entweder um die Rechteinhaber selbst handeln oder um von diesen autorisierte Rechteinverwalter.

60 Rundfunkveranstalter

Diese Abteilung umfasst die Schaffung von Inhalten und den Erwerb von Rechten zur Verbreitung von Inhalten und deren anschließende Ausstrahlung, z. B. als Hörfunk-, Fernseh- und Datensendungen aus den Bereichen Unterhaltung, Nachrichten, Talk usw. Eingeschlossen ist auch die Datenübertragung, die typischerweise Teil von Hörfunk- und Fernsehausstrahlung ist. Die Übertragung kann mittels verschiedener Technologien erfolgen: drahtlos, über Satellit, Kabel oder das Internet. Die Abteilung umfasst auch die Produktion von Spartensendungen (begrenzte Programmstruktur, z. B. Nachrichten, Sport, Erziehung, Sendungen für Jugendliche) auf Abonnements- oder Gebührenbasis, die anschließend von Dritten öffentlich ausgestrahlt werden.

60.1 Hörfunkveranstalter

60.10 Hörfunkveranstalter

60.10.0 Hörfunkveranstalter

Diese Unterklasse umfasst:

- Übertragung von Tonsignalen durch Rundfunkstudios und ähnliche Einrichtungen für die Übertragung von Audiosendungen für die Öffentlichkeit, Mitglieder oder Abonnenten
- Tätigkeiten von Radiosendern, d. h. Zusammenstellung und Übertragung (drahtlos, über Satellit oder Kabel) von Audiosendungen an Mitglieder oder Abonnenten
- Übertragung von Hörfunksendungen über das Internet (Internetradiosender)
- Datenübertragung als integrierter Teil der Hörfunkübertragung

Diese Unterklasse umfasst nicht:

- *Aufzeichnung von Hörfunksendungen (s. 59.20.1)*

60.2 Fernsehveranstalter

60.20 Fernsehveranstalter

60.20.0 Fernsehveranstalter

Diese Unterklasse umfasst:

- Herstellung kompletter Fernsehprogramme aus eingekauften Programmkomponenten (wie Spiel- und Dokumentarfilme), selbst produzierten Programmkomponenten (z. B. lokale Nachrichten, Liveberichte) oder aus einer Kombination daraus.

Ein solches Fernsehprogramm kann entweder von den produzierenden Einheiten selbst übertragen werden oder durch Dritte wie Kabelunternehmen oder Satellitenfernsehanbieter.

Bei den Programmen kann es sich um solche von allgemeinem Interesse oder um Spartenprogramme (begrenzte Programmstruktur wie Nachrichten, Sport, Erziehung, Sendungen für Jugendliche) handeln. Diese Unterklasse umfasst sowohl Programme, die für die Nutzer gebührenfrei sind, als auch solche, die nur im Rahmen eines Abonnements verfügbar sind. Hierzu zählen auch Video-on-Demand-Programme.

- Datenübertragung als integrierter Teil der Fernsehübertragung.

Diese Unterklasse umfasst nicht:

- *Herstellung von Fernsehsendungen (Spiel- und Dokumentarfilme, Talkshows, Werbespots usw.) ohne deren Übertragung (s. 59.11.0)*
- *Zusammenstellung und Verbreitung von Programmpaketen ohne Programmherstellung (s. Abteilung 61)*

61 Telekommunikation

Diese Abteilung umfasst die Erbringung von Telekommunikationsdienstleistungen, d. h. die Übertragung von Sprache, Daten, Text, Ton und Bild. Die Übertragungseinrichtungen können auf einer einzigen oder auf mehreren Technologien beruhen. Den in dieser Abteilung aufgeführten Tätigkeiten ist gemeinsam, dass zwar Inhalte übertragen, aber keine Inhalte hergestellt werden. Die Gliederung dieser Abteilung richtet sich nach der Art der betriebenen Infrastruktur.

Im Falle der Übertragung von Fernsehsignalen kann es sich auch um die Bündelung ganzer Fernsehprogramme (hergestellt gemäß Abteilung 60) zu Programmpaketen zum Weiterverkauf handeln.

61.1 Leitungsgebundene Telekommunikation

61.10 Leitungsgebundene Telekommunikation

61.10.0 Leitungsgebundene Telekommunikation

Diese Unterklasse umfasst:

- Betrieb und Unterhalt von Einrichtungen zur Übertragung von Sprache, Daten, Text, Ton und Bild mittels leitungsgebundener Infrastruktur sowie die Gewährung des Zugangs zu solchen Einrichtungen:
- Betrieb und Wartung von Schalt- und Übermittlungseinrichtungen für Punkt-zu-Punkt-Verbindungen via Leitungen, Mikrowellen oder einer Kombination aus Leitungen und Satellitenverbindungen
- Betrieb von Kabelübertragungsnetzen (z. B. für die Übertragung von Daten und Fernsehsignalen)
- Telegrafie- und andere nicht sprachgebundene Kommunikationsdienste mit eigenen Einrichtungen

Die Übertragungseinrichtungen können auf einer einzigen oder auf einer Kombination mehrerer Technologien beruhen.

- Kauf von Zugangs- und Netzkapazitäten von Besitzern oder Betreibern von Netzen und das Angebot von Telekommunikationsdiensten für Unternehmen und Privathaushalte auf der Basis dieser Kapazitäten
- Internetzugangsdienste des Netzbetreibers

Diese Unterklasse umfasst nicht:

- Wiederverkauf von Telekommunikationsleistungen (s. 61.90.9)

61.2 Drahtlose Telekommunikation

61.20 Drahtlose Telekommunikation

61.20.0 Drahtlose Telekommunikation

Diese Unterklasse umfasst:

- Betrieb und Wartung von Einrichtungen zur Übertragung von Sprache, Daten, Text, Ton und Bild mittels drahtloser Telekommunikationsinfrastrukturen sowie die Gewährung des Zugangs zu solchen Einrichtungen
- Wartung und Betrieb von Mobilfunknetzen und anderen drahtlosen Telekommunikationsnetzen

Diese Einrichtungen übertragen Radiowellen durch Rundstrahlung und können auf einer einzigen oder auf einer Kombination mehrerer Technologien beruhen.

- Kauf von Zugangs- und Netzkapazitäten von Besitzern oder Betreibern von Netzen und das Angebot von drahtlosen Telekommunikationsdiensten (außer via Satellit) für Unternehmen und Privathaushalte auf der Basis dieser Kapazitäten
- Internetzugangsdienste von Betreibern drahtloser Netze

Diese Unterklasse umfasst nicht:

- Wiederverkauf von Telekommunikationsleistungen (s. 61.90.9)

61.3 Satellitentelekommunikation

61.30 Satellitentelekommunikation

61.30.0 Satellitentelekommunikation

Diese Unterklasse umfasst:

- Betrieb und Wartung von Einrichtungen zur Übertragung von Sprache, Daten, Text, Ton und Bild mit satellitengestützten Telekommunikationsinfrastrukturen sowie die Gewährung des Zugangs zu solchen Einrichtungen
- Lieferung von Bild-, Ton- und Textprogrammen von Fernseh- oder Hörfunksendern an den Kunden mittels Direktausstrahlung über Satellit. Die unter diese Klasse fallenden Einheiten generieren im Allgemeinen Programme nicht selbst.
- Internetzugangsdienste von Betreibern der Satelliteninfrastruktur

Diese Unterklasse umfasst nicht:

- Wiederverkauf von Telekommunikationsleistungen (s. 61.90.9)

61.9 Sonstige Telekommunikation

61.90 Sonstige Telekommunikation

61.90.1 Internetserviceprovider

Diese Unterklasse umfasst:

- Bereitstellung des Internetzugangs über Verbindungen zwischen dem Kunden und dem Diensteanbieter (Internetserviceprovider), die nicht dem Diensteanbieter gehören oder von ihm gesteuert werden, wie Internetzugang durch Einwählen usw.
- Bereitstellung des Internetzugangs in öffentlich zugänglichen Einrichtungen, z. B. Internet-Cafés

Diese Unterklasse umfasst nicht:

- *Internetzugangsdienste von Betreibern von Telekommunikationsinfrastrukturen (s. 61.10.0, 61.20.0, 61.30.0)*

61.90.9 Sonstige Telekommunikation a. n. g.

Diese Unterklasse umfasst:

- Bereitstellung spezieller Telekommunikationsanwendungen wie Satellitenortung, Kommunikationstelemetrie sowie Betrieb von Radarstationen
- Betrieb von Satellitenfunkanlagen und ähnlichen Einrichtungen, die operativ mit einem oder mehreren terrestrischen Übertragungssystemen verbunden sind und Nachrichten von Satellitensystemen empfangen bzw. an diese senden können
- Bereitstellung des Telefonzugangs in öffentlich zugänglichen Einrichtungen, z. B. Call-Shops
- Telekommunikationsdienstleistungen über bestehende Fernmeldeverbindungen:
 - IP-Telefonie (Sprachübermittlung über das Internet)
- Wiederverkauf von Telekommunikationsdienstleistungen (d. h. Kauf und Weiterverkauf von Netzkapazitäten ohne Angebot zusätzlicher Dienstleistungen)

Diese Unterklasse umfasst nicht:

- *Internetzugangsdienste von Betreibern von Telekommunikationsinfrastrukturen (s. 61.10.0, 61.20.0, 61.30.0)*

62 Erbringung von Dienstleistungen der Informationstechnologie

Diese Abteilung umfasst die nachfolgend aufgeführten Tätigkeiten im Bereich der Informationstechnologie: Entwicklung, Anpassung, Testen und Pflege von Software, Planung und Entwurf von Computersystemen, die Hardware-, Software- und Kommunikationstechnologie umfassen, Verwaltung und Betrieb der Computersysteme und/oder Datenverarbeitungsanlagen eines Kunden vor Ort und sonstige fachliche und technische mit der Datenverarbeitung verbundene Tätigkeiten.

62.0 Erbringung von Dienstleistungen der Informationstechnologie

62.01 Programmierungstätigkeiten

62.01.1 Entwicklung und Programmierung von Internetpräsentationen

Diese Unterklasse umfasst die Entwicklung, die Anpassung, das Testen und die Pflege von Software für Internetpräsentationen sowie das Verfassen der Software-Dokumentation.

Diese Unterklasse umfasst:

- Design der Struktur und des Inhalts von Web-Seiten und/oder Durchführung der notwendigen Programmierarbeiten zur Entwicklung und Implementierung von Web-Seiten
- Anpassung von Web-Seiten an Kundenanforderungen, d. h. Änderung oder Konfigurierung bestehender Anwendungen, damit sie in der Systemumgebung des Kunden betriebsfähig werden

Diese Unterklasse umfasst nicht:

- Verlegen von Softwarepaketen (s. 58.29.0)
- Übersetzung oder Anpassung von Standardsoftware an einen bestimmten Markt auf eigene Rechnung (s. 58.29.0)
- Planung und Entwurf von Computersystemen, die Hardware-, Software- und Kommunikationstechnologie umfassen, auch wenn die Bereitstellung der Software einen integralen Bestandteil dieser Dienstleistungen bildet (s. 62.02.0)

62.01.9 Sonstige Softwareentwicklung

Diese Unterklasse umfasst die Entwicklung, die Anpassung, das Testen und die Pflege von Software (ohne solche für Internetpräsentationen) sowie das Verfassen der Software-Dokumentation.

Diese Unterklasse umfasst:

- Design der Struktur und des Inhalts von und/oder Durchführung der notwendigen Programmierarbeiten zur Entwicklung und Implementierung von:
 - Systemsoftware (einschließlich Aktualisierung und Patches)
 - Softwareanwendungen (einschließlich Aktualisierungen und Patches)
 - Datenbanken
- Anpassung von Software (ohne Internetpräsentationen) an Kundenanforderungen, d. h. Änderung oder Konfigurierung bestehender Anwendungen, damit sie in der Systemumgebung des Kunden betriebsfähig werden

Diese Unterklasse umfasst nicht:

- Verlegen von Softwarepaketen (s. 58.29.0)
- Übersetzung oder Anpassung von Standardsoftware an einen bestimmten Markt auf eigene Rechnung (s. 58.29.0)
- Planung und Entwurf von Computersystemen, die Hardware-, Software- und Kommunikationstechnologie umfassen, auch wenn die Bereitstellung der Software einen integralen Bestandteil dieser Dienstleistungen bildet (s. 62.02.0)

62.02 Erbringung von Beratungsleistungen auf dem Gebiet der Informationstechnologie

62.02.0 Erbringung von Beratungsleistungen auf dem Gebiet der Informationstechnologie

Diese Unterklasse umfasst:

- Planung und Entwurf von Computersystemen, die Hardware-, Software- und Kommunikationstechnologie umfassen. Zum Leistungsumfang kann auch die Schulung der Nutzer gehören.

Diese Unterklasse umfasst nicht:

- Verkauf von Computerhardware und -software (s. 46.51.0, 47.41.0)
- Installation von Großrechnern und ähnlichen Computern (s. 33.20.0)
- Installieren (Einrichten) von Arbeitsplatzrechnern (s. 62.09.0)
- Installation von Software, Datenwiederherstellung nach einem Systemabsturz (s. 62.09.0)

62.03 Betrieb von Datenverarbeitungseinrichtungen für Dritte

62.03.0 Betrieb von Datenverarbeitungseinrichtungen für Dritte

Diese Unterklasse umfasst:

- Verwaltung und Betrieb von Computersystemen und/oder Datenverarbeitungsanlagen eines Kunden vor Ort und die damit verbundenen Support-Dienstleistungen.

62.09 Erbringung von sonstigen Dienstleistungen der Informationstechnologie

62.09.0 Erbringung von sonstigen Dienstleistungen der Informationstechnologie

Diese Unterklasse umfasst:

- sonstige, anderweitig nicht genannte Dienstleistungen im Bereich der Informationstechnologie und Computertechnik, z. B.:
 - Datenwiederherstellung nach einem Systemabsturz
 - Installieren (Einrichten) von Arbeitsplatzrechnern
 - Softwareinstallation

Diese Unterklasse umfasst nicht:

- *Installation von Großrechnern und ähnlichen Computern (s. 33.20.0)*
- *Programmierungstätigkeiten (s. 62.01.1 und .9)*
- *Beratung auf dem Gebiet der Informationstechnologie (s. 62.02.0)*
- *Betrieb von Datenverarbeitungseinrichtungen für Dritte (s. 62.03.0)*
- *Datenverarbeitung und Hosting (s. 63.11.0)*

63 Informationsdienstleistungen

Diese Abteilung umfasst Tätigkeiten von Suchmaschinen-Portalen, Datenverarbeitung und Hosting sowie sonstige Tätigkeiten, die der Bereitstellung von Informationen dienen.

63.1 Datenverarbeitung, Hosting und damit verbundene Tätigkeiten; Webportale

Diese Gruppe umfasst die Bereitstellung von Infrastrukturen für Hosting, Datenverarbeitungsdienste und die Bereitstellung von Suchfunktionen und anderen Portalen für das Internet.

63.11 Datenverarbeitung, Hosting und damit verbundene Tätigkeiten

63.11.0 Datenverarbeitung, Hosting und damit verbundene Tätigkeiten

Diese Unterklasse umfasst:

- Bereitstellung von Infrastrukturen für Hosting, Datenverarbeitungsdienste und damit verbundene Tätigkeiten
- spezialisierte Hosting-Dienstleistungen:
 - Web-Hosting
 - Streamingdienste
 - Anwendungshosting
- Bereitstellung von Anwendungsdiensten
- allgemeine Bereitstellung von Rechenzeiten auf Großrechnern
- Datenverarbeitungstätigkeiten:
 - vollständige Datenverarbeitung von Kundendaten
 - Erzeugung spezieller Berichte anhand von Kundendaten
- Dateneingabe (auch durch Scannen)

Diese Unterklasse umfasst nicht:

- Tätigkeiten, bei denen Datenverarbeitungsanlagen nur als Hilfsmittel verwendet werden; sie werden entsprechend der angebotenen Dienstleistung klassifiziert
- Aufnahme von Dokumenten auf Mikrofilm (s. 74.20.1)

63.12 Webportale

63.12.0 Webportale

Diese Unterklasse umfasst

- Betrieb von Web-Seiten, die unter Verwendung einer Suchmaschine umfassende Datenbanken mit Internet-Adressen und -Inhalten in einem benutzerfreundlichen Format generieren und bereitstellen
- Betrieb sonstiger Web-Seiten, die als Internet-Portale fungieren, beispielsweise Medien-Websites mit regelmäßig aktualisiertem Inhalt

Diese Unterklasse umfasst nicht:

- Verlegen von Büchern, Zeitungen, Zeitschriften usw. im Internet (s. Abteilung 58)
- Übertragung von Rundfunksendungen über das Internet (s. Abteilung 60)

63.9 Erbringung von sonstigen Informationsdienstleistungen

Diese Gruppe umfasst Tätigkeiten von Nachrichtenagenturen und alle anderweitig nicht genannten Informationsdienstleistungen.

Diese Gruppe umfasst nicht:

- Tätigkeiten von Bibliotheken und Archiven (s. 91.01.0)

63.91 Korrespondenz- und Nachrichtenbüros

63.91.0 Korrespondenz- und Nachrichtenbüros

Diese Unterklasse umfasst:

- Lieferung von Nachrichten, Bildmaterial und Beiträgen zu speziellen Themen durch Korrespondenz- und Nachrichtenbüros an die Medien

Diese Unterklasse umfasst nicht:

- Tätigkeiten selbstständiger Fotojournalistinnen und Fotojournalisten (s. 74.20.1)
- Tätigkeiten selbstständiger Journalistinnen und Journalisten (s. 90.03.5)

63.99 Erbringung von sonstigen Informationsdienstleistungen a. n. g.

63.99.0 Erbringung von sonstigen Informationsdienstleistungen a. n. g.

Diese Unterklasse umfasst sonstige Informationsdienstleistungen, anderweitig nicht genannt, z. B.:

- rechnergestützte Telefonauskunftsdienste
- Informationsvermittlung gegen Entgelt oder auf sonstiger vertraglicher Grundlage
- Nachrichten- und Zeitungsausschnittdienste usw.

Diese Unterklasse umfasst nicht:

- Call-Center (s. 82.20.0)
- Auskunftsteien (s. 82.91.2)

K Erbringung von Finanz- und Versicherungsdienstleistungen

Dieser Abschnitt umfasst die Erbringung von Finanzdienstleistungen einschließlich Versicherungs- und Rückversicherungsdienstleistungen, die Tätigkeit von Pensionskassen und Pensionsfonds sowie mit Finanzdienstleistungen verbundene Tätigkeiten. Dieser Abschnitt umfasst auch das Halten von Vermögenswerten, z. B. die Tätigkeit von Holding- oder Treuhandgesellschaften, Fonds und ähnlichen Finanzinstitutionen.

64 Erbringung von Finanzdienstleistungen

Diese Abteilung umfasst:

- Hereinnahme und Ausleihen von Finanzmitteln sowie die Durchführung anderer Bank- und Finanzgeschäfte (ohne Versicherungen, Pensions- und Sterbekassen, Sozialversicherung).

Anmerkung: Nationale institutionelle Regelungen spielen bei der Klassifizierung innerhalb dieser Abteilung eine wichtige Rolle.

64.1 Zentralbanken und Kreditinstitute

Diese Gruppe umfasst:

- Hereinnahme von Mitteln in Form von übertragbaren Einlagen, d. h. Einlagen mit festem Geldwert, die auf Tagesbasis entgegengenommen werden und außer bei Zentralbanken, vom nichtfinanziellen Sektor stammen

64.11 Zentralbanken

64.11.0 Zentralbanken

Diese Unterklasse umfasst:

- Ausgabe von Banknoten und Münzen der Landeswährung und Verwaltung der Landeswährung
- Geldmengenüberwachung und -steuerung
- Hereinnahme von Einlagen für den Zahlungsausgleich zwischen Kreditinstituten
- Bankenaufsicht
- Halten der Währungsreserven des Landes
- Tätigkeit als Geschäftsbank der Regierung

64.19 Kreditinstitute (ohne Spezialkreditinstitute)

Diese Klasse umfasst das Hereinnehmen von Einlagen oder einlagenähnlichen Finanzmitteln sowie die Kreditgewährung. Die Kreditgewährung kann verschiedene Formen annehmen, z. B. die Form von Darlehen, Hypothekarkrediten, Kreditkarten usw. Zu den Tätigkeiten der hier zu klassifizierenden Einheiten gehört auch das Führen von Wertpapierdepots.

64.19.1 Kreditbanken einschließlich Zweigstellen ausländischer Banken

Diese Unterklasse umfasst:

- Kreditinstitute in privater Rechtsform (ohne die der eingetragenen Genossenschaft), die in der Regel Bankgeschäfte aller Art betreiben. Das Schwergewicht liegt im kurz- und mittelfristigen Kredit- und Einlagengeschäft.

Diese Unterklasse umfasst nicht:

- *Gewährung von Wohnungsbaukrediten durch Spezialkreditinstitute, die keine Einlagen hereinnehmen (s. 64.92.1)*
- *Verarbeitung und Abrechnung von Kreditkartentransaktionen (s. 66.19.0)*

64.19.2 Kreditinstitute des Sparkassensektors

Diese Unterklasse umfasst:

- abgesehen von wenigen Ausnahmen kommunale Einrichtungen, deren Gewährträger Gemeinden und Gemeindeverbände sind. Wichtigstes Passivgeschäft ist die Entgegennahme von Spareinlagen, wichtigstes Aktivgeschäft die Hergabe langfristiger Kredite (vor allem Hypothekarkredite), daneben alle üblichen Bankgeschäfte, auch das kurz und mittelfristige Kreditgeschäft.
- Zentralinstitute (Landesbanken) der in ihrem Bereich tätigen, ihnen angeschlossenen Sparkassen. Die Landesbanken dienen den Sparkassen als Liquiditätshalter und als Abwicklungsstellen für den bargeldlosen Zahlungsverkehr. Ferner leiten sie öffentliche Mittel im Rahmen spezieller Kreditprogramme weiter; als Landesbanken sind sie die "Hausbanken" der Länder. Sie betreiben das Grund- und Kommunalkreditgeschäft und besitzen das Emissionsrecht; darüber hinaus führen sie alle üblichen Bankgeschäfte aus.

Diese Unterklasse umfasst nicht:

- *Bausparkassen (s. 64.19.6)*
- *Gewährung von Wohnungsbaukrediten durch Spezialkreditinstitute, die keine Einlagen hereinnehmen (s. 64.92.1)*
- *Verarbeitung und Abrechnung von Kreditkartentransaktionen (s. 66.19.0)*

64.19.3 Kreditinstitute des Genossenschaftssektors

Diese Unterklasse umfasst:

- den Regional- und Fachverbänden des Bundesverbandes der Deutschen Volksbanken und Raiffeisenbanken e. V. angeschlossene Institute, die die üblichen Bankgeschäfte vornehmlich mit ihren Mitgliedern, aber auch mit jedermann betreiben. Fast ausschließlich in der Rechtsform der eingetragenen Genossenschaft geführt, einschließlich einiger Kreditinstitute in anderer Rechtsform. Bezeichnet als Volksbanken, Genossenschaftsbanken, Raiffeisenbanken, Raiffeisenkassen, Spar- und Darlehenskassen, Spar- und Kreditbanken, Beamtenbanken, Bankvereine, Vereinsbanken.

Diese Unterklasse umfasst nicht:

- *Gewährung von Wohnungsbaukrediten durch Spezialkreditinstitute, die keine Einlagen hereinnehmen (s. 64.92.1)*
- *Verarbeitung und Abrechnung von Kreditkartentransaktionen (s. 66.19.0)*

64.19.4 Realkreditinstitute

Diese Unterklasse umfasst:

- Kreditinstitute, die ausschließlich oder überwiegend den Real- oder Kommunalkredit pflegen und sich durch Ausgabe von Pfandbriefen und Kommunalobligationen oder Aufnahme langfristiger Mittel refinanzieren:
 - private Hypothekenbanken einschließlich Schiffsbanken
 - öffentlich-rechtliche Grundkreditanstalten

Diese Unterklasse umfasst nicht:

- *Gewährung von Wohnungsbaukrediten durch Spezialkreditinstitute, die keine Einlagen hereinnehmen (s. 64.92.1)*
- *Verarbeitung und Abrechnung von Kreditkartentransaktionen (s. 66.19.0)*

64.19.5 Kreditinstitute mit Sonderaufgaben

Diese Unterklasse umfasst:

- Kreditinstitute, denen besondere Aufgaben, hauptsächlich die Durchführung öffentlicher Kreditaktionen, übertragen worden sind, z. B. die Kreditanstalt für Wiederaufbau, die Investitionsbank Berlin oder die Landwirtschaftliche Rentenbank, teilweise mit Emissionsrecht

Diese Unterklasse umfasst nicht:

- *Gewährung von Wohnungsbaukrediten durch Spezialkreditinstitute, die keine Einlagen hereinnehmen (s. 64.92.1)*
- *Verarbeitung und Abrechnung von Kreditkartentransaktionen (s. 66.19.0)*

64.19.6 Bausparkassen

Diese Unterklasse umfasst:

- Kreditinstitute, deren Geschäftsbetrieb darauf gerichtet ist, Bauspareinlagen entgegenzunehmen und aus den angesammelten Beträgen ihren Bausparern Gelddarlehen für wohnungswirtschaftliche Maßnahmen zu gewähren:
 - private Bausparkassen
 - öffentliche Bausparkassen

Diese Unterklasse umfasst nicht:

- *Gewährung von Wohnungsbaukrediten durch Spezialkreditinstitute, die keine Einlagen hereinnehmen (s. 64.92.1)*
- *Verarbeitung und Abrechnung von Kreditkartentransaktionen (s. 66.19.0)*

64.2 Beteiligungsgesellschaften

64.20 Beteiligungsgesellschaften

64.20.0 Beteiligungsgesellschaften

Diese Unterklasse umfasst:

- Tätigkeiten von Holding-Gesellschaften, d. h. von Einheiten, die die Aktiva (Kontrollmehrheit) einer Gruppe von Tochterunternehmen halten und deren Hauptfunktion darin besteht, Eigentümer dieser Gruppe zu sein. Die zu dieser Unterklasse zählenden Holding-Gesellschaften erbringen keine andere Dienstleistung für die Unternehmen, deren Aktien sie halten, d. h. sie haben keine Funktion in der Verwaltung oder im Management anderer Einheiten.

Diese Unterklasse umfasst nicht:

- *aktives Management von Unternehmen, strategische Planung und Entscheidung in Unternehmen (s. 70.10.1 und .9)*

64.3 Treuhand- und sonstige Fonds und ähnliche Finanzinstitutionen

64.30 Treuhand- und sonstige Fonds und ähnliche Finanzinstitutionen

64.30.0 Treuhand- und sonstige Fonds und ähnliche Finanzinstitutionen

Diese Unterklasse umfasst juristische Personen, die geschaffen wurden, um Wertpapiere oder sonstige finanzielle Vermögenswerte zusammenzufassen, jedoch ohne im Auftrag der Anteilseigner Managementfunktionen wahrzunehmen. Die Portfolios sind so auf den Kundenbedarf zugeschnitten, dass spezifische Investitionsmerkmale in Bezug auf Diversifizierung, Risiko, Rendite und Preisvolatilität erfüllt sind. Diese Einheiten erwirtschaften Erträge in Form von Zinsen, Dividenden und sonstigem Vermögenseinkommen, haben jedoch nur wenig oder keine Beschäftigten und keine Einnahmen aus dem Verkauf von Dienstleistungen.

Diese Unterklasse umfasst:

- offene Investmentfonds
- geschlossene Investmentfonds
- anteilige Investmentfonds mit Anteilscheinen, die treuhänderisch verwaltet werden ("Unit Investment Trust Funds")
- Treuhandfonds, Nachlässe oder Treuhandkonten, die im Auftrag der Begünstigten im Rahmen eines Treuhandvertrags, eines Testaments oder einer Vermittlervereinbarung verwaltet werden

Diese Unterklasse umfasst nicht:

- *Investment- und Treuhandfonds, die aus dem Verkauf von Waren und Dienstleistungen Einnahmen erzielen (Zuordnung gemäß ihrer Haupttätigkeit in der jeweiligen Unterklasse dieser Klassifikation)*
- *Holding-Gesellschaften (s. 64.20.0)*
- *Pensionskassen und Pensionsfonds (s. 65.30.0)*
- *Fondsmanagement (s. 66.30.0)*

64.9 Sonstige Finanzierungsinstitutionen

Diese Gruppe umfasst die Erbringung von Finanzdienstleistungen durch andere Einheiten als Kreditinstitute.

Diese Gruppe umfasst nicht:

- *Versicherungen sowie Pensionskassen und Pensionsfonds (s. Abteilung 65)*

64.91 Institutionen für Finanzierungsleasing

64.91.0 Institutionen für Finanzierungsleasing

Diese Unterklasse umfasst:

- Leasing, bei dem die Vertragsdauer annähernd der gewöhnlichen Nutzungsdauer des Leasingobjekts entspricht und bei dem der Leasingnehmer im Wesentlichen alle mit der Nutzung des Objekts verbundenen Vorteile genießt und alle mit dem Besitz verbundenen Risiken übernimmt. Die Eigentumsrechte an dem Objekt werden nach Ablauf der Mietzeit übertragen oder nicht übertragen. Ein derartiges Leasing deckt alle oder nahezu alle Kosten einschließlich Zinsen ab.

Diese Unterklasse umfasst nicht:

- *Operating-Leasing (s. Abteilung 77) je nach Art der geleasten Güter*

64.92 Spezialkreditinstitute

64.92.1 Spezialkreditinstitute (ohne Pfandkreditgeschäfte)

Diese Unterklasse umfasst:

- Kreditgarantiegemeinschaften: Gemeinschaftseinrichtungen von Banken und Handwerks-, Handels- oder ähnlichen Organisationen; sie übernehmen Ausfallbürgschaften für längerfristige Kredite an Betriebe, die ihnen unmittelbar oder über ihre Verbände angeschlossen sind. Hier sind auch die Beteiligungsgarantiegemeinschaften einzuordnen.
 - Kassenvereine: Institute, die für die ihnen angeschlossenen Kreditinstitute und deren Kunden die Wertpapiersammelverwahrung übernehmen und den Effekten giroverkehr durchführen
 - sonstige Erbringung von Finanzdienstleistungen, die in erster Linie mit der Kreditgewährung durch Institute, die nicht den Zentralbanken und Kreditinstituten zuzurechnen sind, zusammenhängen, wobei die Kredite eine Vielzahl von Formen haben können, z. B. Darlehen, Hypothekarkredite, Kreditkarten usw.:
- Gewährung von Verbraucherkrediten
 - Außenhandelsfinanzierung
 - Bereitstellung langfristiger Finanzierungsmittel für Unternehmen durch Kundenkreditbanken
 - Kreditvergabe außerhalb des Bankensystems
 - Gewährung von Wohnungsbaukrediten durch Spezialkreditinstitute, die keine Einlagen hereinnehmen

Diese Unterklasse umfasst nicht:

- Gewährung von Wohnungsbaukrediten durch spezielle Institute, die auch Einlagen hereinnehmen (s. 64.19.6)
- Operating-Leasing (s. Abteilung 77) je nach Art der geleasteten Güter
- Gewährung von Zuschüssen durch Interessenvertretungen und Vereinigungen (s. 94.99.9)

64.92.2 Leihhäuser

Diese Unterklasse umfasst:

- Unternehmen, die das Pfandkreditgeschäft betreiben, d. h. Darlehen gegen Verpfändung von Gegenständen des täglichen Gebrauchs usw. gewähren

Diese Unterklasse umfasst nicht:

- Realkreditinstitute (s. 64.19.4)
- Gewährung von Verbraucherkrediten (s. 64.92.1)

64.99 Sonstige Finanzdienstleistungen a. n. g.

64.99.1 Investmentaktiengesellschaften und Fonds von Kapitalanlagegesellschaften (ohne Geldmarktfonds)

Diese Unterklasse umfasst nicht:

- Beteiligungsgesellschaften (s. 64.20.0)
- Treuhand- und sonstige Fonds und ähnliche Finanzinstitutionen (s. 64.30.0)
- Finanzierungsleasing (s. 64.91.0)
- Wertpapiergeschäfte für Dritte (s. 66.12.0)
- Handel mit und Leasing sowie Vermietung von Grundstücken, Gebäuden und Wohnungen (s. Abteilung 68)
- Wechselinkasso ohne Schuldenerwerb (s. 82.91.1)
- Gewährung von Zuschüssen durch Interessenvertretungen und Vereinigungen (s. 94.99.9)

64.99.9 Sonstige Finanzierungsinstitutionen a. n. g.

Diese Unterklasse umfasst:

- Erbringung sonstiger Finanzdienstleistungen, die in erster Linie mit der Verteilung von Mitteln, außer durch Kreditgewährung, zu tun haben:
 - Factoring-Geschäfte
 - Swaps, Optionen und sonstige Sicherungsgeschäfte
 - Handel mit Lebensversicherungs-Altverträgen

Diese Unterklasse umfasst nicht:

- Beteiligungsgesellschaften (s. 64.20.0)
- Treuhand- und sonstige Fonds und ähnliche Finanzinstitutionen (s. 64.30.0)
- Finanzierungsleasing (s. 64.91.0)
- Wertpapiergeschäfte für Dritte (s. 66.12.0)
- Handel mit und Leasing sowie Vermietung von Grundstücken, Gebäuden und Wohnungen (s. Abteilung 68)
- Wechselinkasso ohne Schuldenerwerb (s. 82.91.1)
- Gewährung von Zuschüssen durch Interessenvertretungen und Vereinigungen (s. 94.99.9)

65 Versicherungen, Rückversicherungen und Pensionskassen (ohne Sozialversicherung)

Diese Abteilung umfasst die Risikoübernahme durch Versicherungsverträge und das Anlegen von Prämien zum Aufbau eines Portfolios finanzieller Vermögenswerte, auf die im Falle künftiger Schadensfälle zurückgegriffen werden kann. Dazu zählen auch Direktversicherungen und Rückversicherungen.

65.1 Versicherungen

Diese Gruppe umfasst Lebensversicherung mit oder ohne Sparkomponente sowie sonstige Versicherungen.

65.11 Lebensversicherungen

65.11.0 Lebensversicherungen

Diese Unterklasse umfasst:

- Risikoübernahme durch Lebensversicherungsverträge, einschließlich damit verbundener Invaliditätsversicherungsverträge und Unfallversicherungsverträge für den Todes- oder Invaliditätsfall, mit oder ohne Sparkomponente

65.12 Nichtlebensversicherungen

65.12.1 Krankenversicherungen

Diese Unterklasse umfasst:

- Risikoübernahme durch Versicherungsverträge gegen alle mit Krankheit verbundenen wirtschaftlichen Risiken

Diese Unterklasse umfasst nicht:

- *gesetzliche Krankenversicherung (s. 84.30.0)*

65.12.2 Schaden- und Unfallversicherungen

Diese Unterklasse umfasst:

- Risikoübernahme durch sonstige Versicherungsverträge:
 - Unfallversicherung
 - Feuerversicherung
 - Hagel- und sonstige Unwetterversicherung
 - Reisegepäckversicherung, Reiserücktrittskostenversicherung
 - Rechtsschutzversicherung
 - Kraftfahrt-, See-, Luftfahrt- und Transportversicherung
 - Vermögensschaden- und Kreditversicherung
 - Haftpflichtversicherung
 - Hausratversicherung

65.2 Rückversicherungen

65.20 Rückversicherungen

65.20.0 Rückversicherungen

Diese Unterklasse umfasst:

- Tätigkeiten der Übernahme des gesamten oder eines Teils des Risikos im Zusammenhang mit Versicherungsverträgen, die ursprünglich mit anderen Versicherungsträgern abgeschlossen wurden

65.3 Pensionskassen und Pensionsfonds

65.30 Pensionskassen und Pensionsfonds

65.30.0 Pensionskassen und Pensionsfonds

Diese Unterklasse umfasst:

- Tätigkeit von juristischen Personen (d. h. Fonds, Pläne oder Programme), die aufgelegt wurden, um ausschließlich für die Beschäftigten oder Mitglieder des Geldgebers Leistungen der Altersversorgung zu gewähren. Dazu zählen Rentenpläne mit festgelegten Leistungen sowie individuelle Pläne, deren Leistungen lediglich vom Beitrag des Mitglieds bestimmt werden:
 - Versorgungspläne für Arbeitnehmer
 - Pensionsfonds und -pläne
 - Rentenpläne

Diese Unterklasse umfasst nicht:

- *Management von Pensionskassen und Pensionsfonds (s. 66.30.0)*
- *Sozialversicherung (s. 84.30.0)*

66 Mit Finanz- und Versicherungsdienstleistungen verbundene Tätigkeiten

Diese Abteilung umfasst die Erbringung von Dienstleistungen, die in engem Zusammenhang mit den Kreditinstituten und Versicherungen stehen, ohne diese jedoch einzuschließen. Die Gliederung dieser Abteilung erfolgt in erster Linie anhand der Art der angebotenen Finanztransaktion oder Finanzierung.

66.1 Mit Finanzdienstleistungen verbundene Tätigkeiten

Diese Gruppe umfasst insbesondere die Bereitstellung physischer und elektronischer Marktplätze, um den Handel mit Aktien, Aktienoptionen, Schuldverschreibungen oder Waren zu erleichtern.

66.11 Effekten- und Warenbörsen

66.11.0 Effekten- und Warenbörsen

Diese Unterklasse umfasst den Betrieb und die Überwachung von Finanzmärkten durch andere als staatliche Stellen, z. B.:

- Warenbörsen
- Wertpapierbörsen
- Börsen für Aktien- oder Warenoptionen

66.12 Effekten- und Warenhandel

66.12.0 Effekten- und Warenhandel

Diese Unterklasse umfasst:

- Durchführung von Börsengeschäften für Dritte (z. B. Maklergeschäfte) und damit verbundene Tätigkeiten
- Wertpapierhandel
- Warenterminhandel
- Tätigkeiten von Wechselstuben usw.

Diese Unterklasse umfasst nicht:

- *Börsengeschäfte auf eigene Rechnung (s. 64.99.1)*
- *Portfoliomanagement gegen Entgelt oder auf Vertragsbasis (s. 66.30.0)*

66.19 Sonstige mit Finanzdienstleistungen verbundene Tätigkeiten

66.19.0 Sonstige mit Finanzdienstleistungen verbundene Tätigkeiten

Diese Unterklasse umfasst die anderweit nicht genannten mit den Finanzdienstleistungen verbundenen Tätigkeiten:

- Verarbeitung und Abrechnung von Finanztransaktionen einschließlich Kreditkartentransaktionen
- Investmentberatung
- Hypothekenberatung und -vermittlung
- treuhänderische Effektenverwahrung gegen Entgelt oder auf Vertragsbasis

Diese Unterklasse umfasst nicht:

- Tätigkeit von Versicherungsmaklerinnen und -maklern (s. 66.22.0)
- Fondsmanagement (s. 66.30.0)

66.2 Mit Versicherungsdienstleistungen und Pensionskassen verbundene Tätigkeiten

Diese Gruppe umfasst die Tätigkeit von Versicherungsagentinnen, Versicherungsagenten u. Ä., die Annuitäten und Versicherungsverträge verkaufen oder andere Dienstleistungen im Zusammenhang mit Versicherungen und Pensionen, z. B. Schadensregulierung und Verwaltung von Versicherungsdiensten für Dritte ("Third Party Administration") erbringen.

66.21 Risiko- und Schadensbewertung

66.21.0 Risiko- und Schadensbewertung

Diese Unterklasse umfasst z. B. Risiko- und Schadensbewertung und Befriedigung von Versicherungsansprüchen wie:

- Bewertung von Versicherungsrisiken und -schäden:
 - Risikoabschätzung
 - Risiko- und Schadensbeurteilung
- Befriedigung von Versicherungsansprüchen:
 - Schadensregulierung
 - Havarie- und Verlustregulierung

Diese Unterklasse umfasst nicht:

- Schätzung von Grundstücken, Gebäuden und Wohnungen (s. 68.31.1 und .2)
- Schätzungen für andere Zwecke (s. 74.90.0)
- Ermittlungsdienste durch Detekteien (s. 80.30.0)

Abschnitt K: Erbringung von Finanz- und Versicherungsdienstleistungen

66.22 Tätigkeit von Versicherungsmaklerinnen und -maklern

66.22.0 Tätigkeit von Versicherungsmaklerinnen und -maklern

Diese Unterklasse umfasst:

- Tätigkeit von Versicherungsmaklerinnen und -maklern (Versicherungsvermittlerinnen und -vermittlern) in Form des Verkaufs von, des Handels mit und der Akquisition von Versicherungsverträgen

66.29 Sonstige mit Versicherungsdienstleistungen und Pensionskassen verbundene Tätigkeiten

66.29.0 Sonstige mit Versicherungsdienstleistungen und Pensionskassen verbundene Tätigkeiten

Diese Unterklasse umfasst:

- Tätigkeiten im Zusammenhang mit Versicherungen, Pensionskassen und Pensionsfonds (außer Schadensabwicklung und Versicherungsagenturen):
 - Bergungsverwaltung
 - Tätigkeiten im Bereich Versicherungsmathematik

Diese Unterklasse umfasst nicht:

- *Bergungstätigkeiten in der Seeversicherung (s. 52.22.9)*

66.3 Fondsmanagement

66.30 Fondsmanagement

66.30.0 Fondsmanagement

Diese Unterklasse umfasst Tätigkeiten des Portfolio- und Fondsmanagement gegen Entgelt oder auf Vertragsbasis für Einzelpersonen, Unternehmen und Dritte, z. B.:

- Management von Investmentfonds ("Mutual Funds")
- Management von sonstigen Investmentfonds
- Management von Pensionskassen und Pensionsfonds

L Grundstücks- und Wohnungswesen

Dieser Abschnitt umfasst den Kauf und Verkauf von Grundstücken, Gebäuden und Wohnungen, die Vermietung von Grundstücken, Gebäuden und Wohnungen, die Erbringung sonstiger Dienstleistungen im Zusammenhang mit Grundstücken, Gebäuden und Wohnungen, z. B. Schätzung von Grundstücken, Gebäuden und Wohnungen oder die Tätigkeit als Treuhänder von Grundstücken, Gebäuden und Wohnungen. Die unter diesen Abschnitt fallenden Tätigkeiten können eigene oder gemietete Objekte betreffen und gegen Entgelt oder auf Vertragsbasis ausgeübt werden. Dieser Abschnitt umfasst auch die Errichtung von Bauwerken, wenn der Errichter Eigentümer der Gebäude bleibt und sie vermietet. Zielt die Errichtung der Bauwerke auf einen späteren Verkauf oder die Nutzung von Anlagen zu Produktionszwecken ab, sind die Einheiten nicht hier einzuordnen, sondern in der Klasse 41.10 bzw. nach ihren operativen Tätigkeiten, z. B. Herstellung von Waren.

Zu diesem Abschnitt gehört auch die Tätigkeit von Hausverwaltungen.

68 Grundstücks- und Wohnungswesen

68.1 Kauf und Verkauf von eigenen Grundstücken, Gebäuden und Wohnungen

68.10 Kauf und Verkauf von eigenen Grundstücken, Gebäuden und Wohnungen

68.10.1 Kauf und Verkauf von eigenen Wohngrundstücken, Wohngebäuden und Wohnungen

Diese Unterklasse umfasst:

- Kauf und Verkauf von eigenen Wohngrundstücken, Wohngebäuden und Wohnungen:
 - Ein- und Mehrfamilienhäuser und Wohnungen
 - Wohngrundstücke
- Aufteilung von Wohngrundstücken, Wohngebäuden und Wohnungen in Parzellen bzw. Einheiten, ohne Infrastrukturverbesserung

Diese Unterklasse umfasst nicht:

- Realisierung von Bauvorhaben zum Verkauf (s. 41.10.1 bis .3)
- Flächenaufteilung mit Infrastrukturverbesserung (s. 42.99.0)

68.10.2 Kauf und Verkauf von eigenen Gewerbegrundstücken und Nichtwohngebäuden

Diese Unterklasse umfasst:

- Kauf und Verkauf von eigenen Gewerbegrundstücken und Nichtwohngebäuden:
- Nichtwohngebäude einschließlich Ausstellungshallen, Selbsteinlagerungssysteme und Einkaufszentren
- Gewerbegrundstücke
- Aufteilung von Gewerbegrundstücken und Nichtwohngebäuden in Parzellen bzw. Einheiten, ohne Infrastrukturverbesserung

Diese Unterklasse umfasst nicht:

- Realisierung von Bauvorhaben zum Verkauf (s. 41.10.1 bis .3)
- Flächenaufteilung mit Infrastrukturverbesserung (s. 42.99.0)

68.2 Vermietung, Verpachtung von eigenen oder geleasteten Grundstücken, Gebäuden und Wohnungen

68.20 Vermietung, Verpachtung von eigenen oder geleasteten Grundstücken, Gebäuden und Wohnungen

68.20.1 Vermietung, Verpachtung von eigenen oder geleasteten Wohngrundstücken, Wohngebäuden und Wohnungen

Diese Unterklasse umfasst:

- Vermietung, Verpachtung und Bewirtschaftung von eigenen oder geleasteten Wohngrundstücken, Wohngebäuden oder Wohnungen:
- Ein- und Mehrfamilienhäuser und Wohnungen
- Wohngrundstücke
- Bereitstellung von Häusern und möblierten oder unmöblierten Wohnungen zur längerfristigen Nutzung, in der Regel auf monatlicher oder jährlicher Basis
- Realisierung von Wohnungsbauvorhaben zur eigenen Bewirtschaftung
- Vermietung und Verpachtung von Grundstücken für Wohnmobile

Diese Unterklasse umfasst nicht:

- Betrieb von Hotels, Gasthöfen, Pensionen, Ferienheimen, Wohnheimen, Campingplätzen und sonstigen Unterkünften für kurzzeitigen Aufenthalt (s. Abteilung 55)

68.20.2 Vermietung, Verpachtung von eigenen oder geleasteten Gewerbegrundstücken und Nichtwohngebäuden

Diese Unterklasse umfasst:

- Vermietung, Verpachtung und Bewirtschaftung von eigenen oder geleasteten Gewerbegrundstücken und Nichtwohngebäuden:
- Nichtwohngebäude einschließlich Ausstellungshallen, Selbsteinlagerungssysteme und Einkaufszentren
- Gewerbegrundstücke
- Realisierung von Bauvorhaben für Nichtwohngebäude zur eigenen Bewirtschaftung

68.3 Vermittlung und Verwaltung von Grundstücken, Gebäuden und Wohnungen für Dritte

68.31 Vermittlung von Grundstücken, Gebäuden und Wohnungen für Dritte

68.31.1 Vermittlung von Wohngrundstücken, Wohngebäuden und Wohnungen für Dritte

Diese Unterklasse umfasst die Vermittlungstätigkeiten von Immobilienagenturen:

- Vermittlung des Kaufs, Verkaufs, der Vermietung oder Verpachtung von Wohngrundstücken, Wohngebäuden und Wohnungen
- Beratungs- und Schätztätigkeiten im Zusammenhang mit dem Kauf, Verkauf, der Vermietung oder Verpachtung von Wohngrundstücken, Wohngebäuden und Wohnungen
- Tätigkeit als Treuhänder von Wohngrundstücken, Wohngebäuden und Wohnungen

Diese Unterklasse umfasst nicht:

- Rechtsberatung (s. 69.10.1 bis .9)

68.31.2 Vermittlung von Gewerbegrundstücken und Nichtwohngebäuden für Dritte

Diese Unterklasse umfasst die Vermittlungstätigkeiten von Immobilienagenturen:

- Vermittlung des Kaufs, Verkaufs, der Vermietung oder Verpachtung von Gewerbegrundstücken und Nichtwohngebäuden
- Beratungs- und Schätztätigkeiten im Zusammenhang mit dem Kauf, Verkauf, der Vermietung oder Verpachtung von Gewerbegrundstücken und Nichtwohngebäuden
- Tätigkeit als Treuhänder von Gewerbegrundstücken und Nichtwohngebäuden

Diese Unterklasse umfasst nicht:

- Rechtsberatung (s. 69.10.1 bis .9)

68.32 Verwaltung von Grundstücken, Gebäuden und Wohnungen für Dritte

68.32.1 Verwaltung von Wohngrundstücken, Wohngebäuden und Wohnungen für Dritte

Diese Unterklasse umfasst nicht:

- Rechtsberatung (s. 69.10.1 bis .9)
- Anlagenmanagement (eine Kombination von Dienstleistungen wie allgemeine Innenreinigung, Wartung und kleinere Reparaturen, Abfallentsorgung, Wach- und Sicherheitsdienste) (s. 81.10.0)
- Anlagenmanagement für Militärstützpunkte, Gefängnisse und andere Anlagen (ohne Management von EDV-Anlagen) (s. 81.10.0)

68.32.2 Verwaltung von Gewerbegrundstücken und Nichtwohngebäuden für Dritte

Diese Unterklasse umfasst nicht:

- Rechtsberatung (s. 69.10.1 bis .9)
- Anlagenmanagement (eine Kombination von Dienstleistungen wie allgemeine Innenreinigung, Wartung und kleinere Reparaturen, Abfallentsorgung, Wach- und Sicherheitsdienste) (s. 81.10.0)
- Anlagenmanagement für Militärstützpunkte, Gefängnisse und andere Anlagen (ohne Management von EDV-Anlagen) (s. 81.10.0)

M Erbringung von freiberuflichen, wissenschaftlichen und technischen Dienstleistungen

Dieser Abschnitt umfasst bestimmte freiberufliche, wissenschaftliche und technische Tätigkeiten. Diese Tätigkeiten erfordern ein hohes Maß an Ausbildung und stellen den Nutzern Fachkenntnisse und Erfahrungen zur Verfügung.

69 Rechts- und Steuerberatung, Wirtschaftsprüfung

Diese Abteilung umfasst die Wahrnehmung der rechtlichen Interessen einer Partei gegenüber einer anderen Partei durch Rechtsanwältinnen und Rechtsanwälte oder unter deren Aufsicht, auch vor Gerichten oder sonstigen Justiz- und Verwaltungsstellen, z. B. Beratung und Vertretung in Zivil- und Strafsachen und arbeitsrechtlichen Streitfällen. Sie umfasst ferner die Vorbereitung amtlicher Urkunden, z. B. Urkunden und Satzungen bei der Gründung von Aktiengesellschaften, Gesellschaftsverträge oder ähnliche Urkunden im Zusammenhang mit Firmengründungen, Patenten und Urheberrechten, die Vorbereitung von förmlichen Verträgen, Testamenten, Treuhandvereinbarungen usw. sowie sonstige Tätigkeiten von Notarinnen und Notaren, Gerichtsvollzieherinnen und Gerichtsvollziehern, Schiedsfrauen und Schiedsmännern, Rechtsbeiständen, Prüferinnen, Prüfern und Sachverständigen. Diese Abteilung umfasst ferner Wirtschaftsprüfungs-, Steuerberatungs- und Buchführungsleistungen, wie die Prüfung von Rechnungsführungsunterlagen, die Vorbereitung des Jahresabschlusses, die Durchführung von gesetzlichen Jahresabschlussprüfungen sowie das Führen der Geschäftsbücher.

Abschnitt M: Erbringung von freiberuflichen, wissenschaftlichen und technischen Dienstleistungen

69.1 Rechtsberatung

69.10 Rechtsberatung

69.10.1 Rechtsanwaltskanzleien mit Notariat

Diese Unterklasse umfasst:

- Wahrnehmung der rechtlichen Interessen einer Partei gegenüber einer anderen Partei durch Rechtsanwältinnen und Rechtsanwälte oder unter deren Aufsicht, auch vor Gerichten oder sonstigen Justiz- und Verwaltungsstellen:
 - Beratung und Vertretung in Zivilverfahren
 - Beratung und Vertretung in Strafverfahren
 - Beratung und Vertretung in arbeitsrechtlichen Streitfällen
- hoheitliche Tätigkeit der Notarinnen und Notare in Form von:
 - Beurkundung von Satzungen und Beschlüssen bei der Gründung von Aktiengesellschaften und von Gesellschaftsverträgen oder ähnliche Urkunden im Zusammenhang mit Unternehmensgründungen
 - Beurkundung von Verträgen, Testamenten, Treuhandvereinbarungen usw.
 - Beglaubigung von Unterschriften, Handzeichen und Abschriften
 - präventive Rechtskontrolle
 - Errichtung von Vollstreckungstiteln
 - Beratung und Betreuung auf dem Gebiet der vorsorgenden Rechtspflege

Diese Unterklasse umfasst nicht:

- Tätigkeiten von Gerichten (s. 84.23.0)

69.10.2 Rechtsanwaltskanzleien ohne Notariat

Diese Unterklasse umfasst:

- Wahrnehmung der rechtlichen Interessen einer Partei gegenüber einer anderen Partei durch Rechtsanwältinnen und Rechtsanwälte oder unter deren Aufsicht, auch vor Gerichten oder sonstigen Justiz- und Verwaltungsstellen:
 - Beratung und Vertretung in Zivilverfahren
 - Beratung und Vertretung in Strafverfahren
 - Beratung und Vertretung in arbeitsrechtlichen Streitfällen
 - Vorbereitung von Verträgen usw.

Diese Unterklasse umfasst nicht:

- Tätigkeiten von Gerichten (s. 84.23.0)

Abschnitt M: Erbringung von freiberuflichen, wissenschaftlichen und technischen Dienstleistungen

69.10.3 Notariate

Diese Unterklasse umfasst:

- hoheitliche Tätigkeit der Notarinnen und Notare in Form von:
- Beurkundung von Satzungen und Beschlüssen bei der Gründung von Aktiengesellschaften und von Gesellschaftsverträgen oder ähnliche Urkunden im Zusammenhang mit Unternehmensgründungen
- Beurkundung von Verträgen, Testamenten, Treuhandvereinbarungen usw.
- Beglaubigung von Unterschriften, Handzeichen und Abschriften
- präventive Rechtskontrolle
- Errichtung von Vollstreckungstiteln
- Beratung und Betreuung auf dem Gebiet der vorsorgenden Rechtspflege

Diese Unterklasse umfasst nicht:

- Tätigkeiten von Gerichten (s. 84.23.0)

69.10.4 Patentanwaltskanzleien

Diese Unterklasse umfasst:

- Wahrnehmung der rechtlichen Interessen von Parteien auf dem Gebiet des gewerblichen Rechtsschutzes durch Patentanwälte oder unter deren Aufsicht, auch vor Gerichten oder sonstigen Justiz- und Verwaltungsstellen:
- Beratung in Schutzrechtsangelegenheiten und rechtliche Vertretung gegenüber Dritten
- Vertretung in Verfahren vor Patent- und Markenämtern und Patentgerichten
- Vertretung in Verfahren wegen Erklärung der Nichtigkeit oder Zurücknahme eines Patents oder ergänzenden Schutzzertifikats oder wegen Erteilung einer Zwangslizenz vor Gerichten
- Vertretung in Verfahren vor dem Bundessortenamt u. ä. Institutionen

Diese Unterklasse umfasst nicht:

- Tätigkeiten von Gerichten (s. 84.23.0)

69.10.9 Erbringung sonstiger juristischer Dienstleistungen a. n. g.

Diese Unterklasse umfasst:

- Tätigkeiten von Gerichtsvollziehern, Schiedsfrauen und Schiedsmännern, Rechtsbeiständen, Prüferinnen und Prüfern und Sachverständigen

Diese Unterklasse umfasst nicht:

- Tätigkeiten von Gerichten (s. 84.23.0)

69.2 Wirtschaftsprüfung und Steuerberatung; Buchführung

69.20 Wirtschaftsprüfung und Steuerberatung; Buchführung

69.20.1 Praxen von Wirtschaftsprüferinnen und -prüfern, Wirtschaftsprüfungsgesellschaften

Diese Unterklasse umfasst:

- Prüfung von Geschäftsbüchern sowie Bescheinigung ihrer Ordnungsmäßigkeit durch Wirtschaftsprüferinnen, Wirtschaftsprüfer und Wirtschaftsprüfungsgesellschaften:
- Abschlussprüfung (z. B. Jahresabschlussprüfung, Konzernabschlussprüfung)
- Prüfung der Geschäftsführung und der wirtschaftlichen Verhältnisse (z. B. Kreditwürdigkeit, Sanierungskonzepte)
- Prospektprüfung (z. B. Kapitalanlage- oder Börsenzulassungsprospekte)
- Wirtschaftlichkeitsprüfung (z. B. Preisprüfung bei öffentlichen Aufträgen)
- Funktionsprüfung (z. B. Kontrollsysteme, Datenverarbeitungssysteme)
- Prüfung besonderer Vorgänge (z. B. Gründung von Unternehmen, Verschmelzung)

Diese Unterklasse umfasst nicht:

- *Datenverarbeitungs- und Tabellierungstätigkeiten (s. 63.11.0)*
- *Unternehmensberatung im Bereich Buchführungssysteme und Verfahren zur Budgetkontrolle (s. 70.22.0)*
- *Wechselinkasso (s. 82.91.1)*

69.20.2 Praxen von vereidigten Buchprüferinnen und -prüfern, Buchprüfungsgesellschaften

Diese Unterklasse umfasst:

- Prüfung von Geschäftsbüchern sowie Bescheinigung ihrer Ordnungsmäßigkeit durch Buchprüferinnen, Buchprüfer und Buchprüfungsgesellschaften:
- Abschlussprüfung (z. B. Jahresabschlussprüfung, Konzernabschlussprüfung)
- Prüfung der Geschäftsführung und der wirtschaftlichen Verhältnisse (z. B. Kreditwürdigkeit, Sanierungskonzepte)
- Führung von Büchern und Aufzeichnungen sowie Bestätigung ihrer Ordnungsmäßigkeit
- Prospektprüfung (z. B. Kapitalanlage oder Börsenzulassungsprospekte)
- Wirtschaftlichkeitsprüfung (z. B. Preisprüfung bei öffentlichen Aufträgen)
- Funktionsprüfung (z. B. Kontrollsysteme, Datenverarbeitungssysteme)
- Prüfung besonderer Vorgänge (z. B. Gründung von Unternehmen, Verschmelzung)

Diese Unterklasse umfasst nicht:

- *Datenverarbeitungs- und Tabellierungstätigkeiten (s. 63.11.0)*
- *Unternehmensberatung im Bereich Buchführungssysteme und Verfahren zur Budgetkontrolle (s. 70.22.0)*
- *Wechselinkasso (s. 82.91.1)*

69.20.3 Praxen von Steuerbevollmächtigten, Steuerberaterinnen und -beratern, Steuerberatungsgesellschaften

Diese Unterklasse umfasst:

- Steuerdeklarationsberatung für Privatpersonen und Unternehmen (z. B. Anfertigen von Steuererklärungen, Prüfen der Steuerbescheide)
- Steurdurchsetzungsberatung (z. B. gerichtliche und außergerichtliche Vertretung der Mandanten vor Steuerbehörden und Finanzgerichten)
- Steuergestaltungsberatung (z. B. bei Umstrukturierungen)

Diese Unterklasse umfasst nicht:

- *Datenverarbeitungs- und Tabellierungstätigkeiten (s. 63.11.0)*
- *Unternehmensberatung im Bereich Buchführungssysteme und Verfahren zur Budgetkontrolle (s. 70.22.0)*
- *Wechselinkasso (s. 82.91.1)*

69.20.4 Buchführung (ohne Datenverarbeitungsdienste)

Diese Unterklasse umfasst:

- Aufzeichnung von Geschäftsvorfällen (auch unter Einsatz elektronischer Datenverarbeitungsanlagen)
- Führung von Geschäftsbüchern (auch unter Einsatz elektronischer Datenverarbeitungsanlagen)

Diese Unterklasse umfasst nicht:

- *Datenverarbeitungs- und Tabellierungstätigkeiten (s. 63.11.0)*
- *Unternehmensberatung im Bereich Buchführungssysteme und Verfahren zur Budgetkontrolle (s. 70.22.0)*
- *Wechselinkasso (s. 82.91.1)*

70 Verwaltung und Führung von Unternehmen und Betrieben; Unternehmensberatung

Diese Abteilung umfasst die Beratung und Unterstützung von Unternehmen und anderen Organisationen in Managementfragen wie: strategische und Organisationsplanung; Finanz- und Budgetplanung; Marketingziele und -maßnahmen; Maßnahmen, Verfahren und Planung im Personalbereich; Produktionsplanung; Kontrollplanung. Sie umfasst auch die Überwachung und Führung von anderen Einheiten desselben Unternehmens, d. h. die Tätigkeit von Firmenzentralen.

70.1 Verwaltung und Führung von Unternehmen und Betrieben

70.10 Verwaltung und Führung von Unternehmen und Betrieben

70.10.1 Managementtätigkeiten von Holdinggesellschaften

Diese Unterklasse umfasst die Überwachung und Führung von anderen Einheiten eines Konzerns, die Ausführung der strategischen und der Organisationsplanung und die Entscheidungsfindung, die Ausübung der betrieblichen Kontrolle und die Führung des Tagesgeschäfts der verbundenen Einheiten.

Diese Unterklasse umfasst die Tätigkeiten von:

- Konzernzentralen
- Tochtergesellschaftsverwaltungen

Diese Unterklasse umfasst nicht:

- Holding-Gesellschaften, die nicht an der Unternehmensführung beteiligt sind (s. 64.20.0)

70.10.9 Sonstige Verwaltung und Führung von Unternehmen und Betrieben

Diese Unterklasse umfasst die Überwachung und Führung von Unternehmen und Betrieben, die Ausführung der strategischen und der Organisationsplanung und die Entscheidungsfindung in den Einheiten, die Ausübung der betrieblichen Kontrolle und die Führung des Tagesgeschäfts der Einheiten.

Diese Unterklasse umfasst die Tätigkeiten von:

- Firmenzentralen
- zentralen Verwaltungsbüros
- Bezirks- und Regionalbüros

Diese Unterklasse umfasst nicht:

- Holding-Gesellschaften, die nicht an der Unternehmensführung beteiligt sind (s. 64.20.0)
- Holding-Gesellschaften, die an der Unternehmensführung beteiligt sind (s. 70.10.1)

Abschnitt M: Erbringung von freiberuflichen, wissenschaftlichen und technischen Dienstleistungen

70.2 Public-Relations- und Unternehmensberatung

70.21 Public-Relations-Beratung

70.21.0 Public-Relations-Beratung

Diese Unterklasse umfasst die Beratung, Anleitung und praktische Unterstützung von Unternehmen und anderen Organisationen im Bereich Public-Relations und Kommunikation, einschließlich Lobbying.

Diese Unterklasse umfasst nicht:

- Werbeagenturen sowie Vermarktung und Vermittlung von Werbezeiten und Werbeflächen (s. Gruppe 73.1)
- Markt- und Meinungsforschung (s. 73.20.0)

70.22 Unternehmensberatung

70.22.0 Unternehmensberatung

Diese Unterklasse umfasst:

- Beratung, Anleitung und praktische Unterstützung von Unternehmen und anderen Organisationen in Managementfragen, z. B. strategische und Organisationsplanung sowie Umstellung von Unternehmensprozessen (einschließlich Sanierungsberatung), Change-Management, Kostenreduzierung und andere finanzielle Angelegenheiten, Marketingziele und -maßnahmen, Maßnahmen, Verfahren und Planung im Personalbereich (einschließlich damit verbundener Beratung bei der Suche und Auswahl von Fach- und Führungskräften), Produktionsplanung und Kontrollplanung. Diese unternehmensbezogenen Dienstleistungen können die Beratung, Anleitung und praktische Unterstützung von Unternehmen und öffentlichen Einrichtungen beinhalten, betreffend:
 - Entwurf von Buchführungsmethoden oder -verfahren, Kostenerfassungsprogrammen, Verfahren zur Budgetkontrolle
 - Beratung und Unterstützung von Unternehmen und öffentlichen Einrichtungen bei Planung, Organisation, Rationalisierung und Kontrolle, Führungsinformationen usw.

Diese Unterklasse umfasst nicht:

- Entwicklung von Computersoftware für Buchführungssysteme (s. 62.01.9)
- Rechtsberatung und -vertretung (s. 69.10.1 bis .9)
- Wirtschaftsprüfung und Steuerberatung; Buchführung (s. 69.20.1 bis .4)
- Beratungstätigkeiten von Architektur- und Ingenieurbüros (s. 71.11.1 bis .3, 71.12.1 bis .9)
- Beratungstätigkeiten in den Bereichen Umweltschutz, Landwirtschaft und Sicherheit und ähnliche Beratungstätigkeiten (s. 74.90.0)
- Suche, Auswahl und Vermittlung von Arbeitskräften einschließlich Suche und Vermittlung von Führungskräften (s. 78.10.0)
- Ausbildungsberatung (s. 85.60.0)

Abschnitt M: Erbringung von freiberuflichen, wissenschaftlichen und technischen Dienstleistungen

71 Architektur- und Ingenieurbüros; technische, physikalische und chemische Untersuchung

71.1 Architektur- und Ingenieurbüros

Diese Gruppe umfasst die Tätigkeit von Architektur- und Ingenieurbüros, wie die Ausarbeitung von Entwürfen, Bauaufsicht, Vermessungen, Kartierungen u. Ä.

71.11 Architekturbüros

71.11.1 Architekturbüros für Hochbau

Diese Unterklasse umfasst:

- Tätigkeiten von Architekturbüros u. Ä.:
- Bauplanung und -entwurf durch Architekturbüros für den Hochbau
- Bauaufsicht durch Architekturbüros für den Hochbau

71.11.2 Büros für Innenarchitektur

Diese Unterklasse umfasst:

- Tätigkeiten, die vornehmlich das Planen und die Durchführung von Innenprojekten betreffen, um die baulichen und ästhetischen Wünsche der Kunden zu erfüllen. Dabei werden konstruktiv-technische Kenntnisse des Entwerfens, des Bauablaufs, der Bauvorschriften und Bauordnungen sowie der Baumaterialien angewandt.

Diese Unterklasse umfasst nicht:

- *Interior Design und Raumgestaltung (s. 74.10.3)*

71.11.3 Architekturbüros für Orts-, Regional- und Landesplanung

Diese Unterklasse umfasst:

- Tätigkeiten von Architekturbüros u. Ä.:
- Bauplanung und -entwurf durch Architekturbüros für Orts-, Regional- und Landesplanung
- Städteplanung
- Bauaufsicht durch Architekturbüros für Orts-, Regional- und Landesplanung

71.11.4 Architekturbüros für Garten- und Landschaftsgestaltung

Diese Unterklasse umfasst:

- Tätigkeiten von Architekturbüros u. Ä.:
- Bauplanung und -entwurf durch Architekturbüros für Garten- und Landschaftsgestaltung
- Bauaufsicht durch Architekturbüros für Garten- und Landschaftsgestaltung

71.12 Ingenieurbüros

71.12.1 Ingenieurbüros für bautechnische Gesamtplanung

Diese Unterklasse umfasst:

- Anwendung von physikalischen Gesetzen und Konstruktionsprinzipien auf den Entwurf von bautechnischen Strukturen und Verfahren und Beratungstätigkeiten für:
- Planung von Projekten im Zusammenhang mit Hoch- und Tiefbau, Wasser- und Straßenbau
- Planung von Wasserwirtschaftsprojekten

Diese Unterklasse umfasst nicht:

- Testbohrungen im Bergbau (s. 09.10.0 und 09.90.0)
- Entwicklung und Verlegen von Software im Ingenieurwesen (s. 58.29.0 und 62.01.9)
- Tätigkeiten von Hard- und Softwareberatern (s. 62.02.0 und 62.09.0)
- technische, physikalische und chemische Untersuchungen (s. 71.20.0)
- Forschung und Entwicklung im Ingenieurwesen (s. 72.19.0)
- Industriedesign (s. 74.10.1)
- Luftbildfotografie (s. 74.20.1)

71.12.2 Ingenieurbüros für technische Fachplanung und Ingenieurdesign

Diese Unterklasse umfasst:

- Anwendung von physikalischen Gesetzen und Konstruktionsprinzipien auf den Entwurf von Maschinen, Materialien, Instrumenten, Strukturen, Verfahren und Systemen und Beratungstätigkeiten für:
- Entwurf von Maschinen, industriellen Verfahren und Anlagen, bezogen auf die physikalisch-technische Funktionalität
- Entwurf von Projekten in den Bereichen Elektrotechnik und Elektronik, Bergbau, Verfahrenstechnik, Maschinenbau, Fertigungsorganisation, Systementwicklung, Sicherheitstechnik, Klimatechnik, Kühltechnik, Sanitär- und Umwelttechnik, Akustik usw.

Diese Unterklasse umfasst nicht:

- Testbohrungen im Bergbau (s. 09.10.0 und 09.90.0)
- Entwicklung und Verlegen von Software im Ingenieurwesen (s. 58.29.0 und 62.01.9)
- Tätigkeiten von Hard- und Softwareberatern (s. 62.02.0 und 62.09.0)
- technische, physikalische und chemische Untersuchungen (s. 71.20.0)
- Forschung und Entwicklung im Ingenieurwesen (s. 72.19.0)
- Industriedesign (s. 74.10.1)
- Luftbildfotografie (s. 74.20.1)

Abschnitt M: Erbringung von freiberuflichen, wissenschaftlichen und technischen Dienstleistungen

71.12.3 Vermessungsbüros

Diese Unterklasse umfasst:

- geodätischen, geophysikalische, geologische und seismische Untersuchung:
- Land-, Grundstücks- und Katastervermessung
- Lage- und Höhenaufmaß
- Erstellung (amtlicher) Lagepläne, Kartografie und Telemetrie
- Begutachtung in nachbarrechtlichen Grenzstreitigkeiten
- hydrologische Untersuchungen
- unterirdische Untersuchungen

Diese Unterklasse umfasst nicht:

- Testbohrungen im Bergbau (s. 09.10.0 und 09.90.0)
- Entwicklung und Verlegen von Software im Ingenieurwesen (s. 58.29.0 und 62.01.9)
- Tätigkeiten von Hard- und Softwareberatern (s. 62.02.0 und 62.09.0)
- technische, physikalische und chemische Untersuchungen (s. 71.20.0)
- Forschung und Entwicklung im Ingenieurwesen (s. 72.19.0)
- Industriedesign (s. 74.10.1)
- Luftbildfotografie (s. 74.20.1)

71.12.9 Sonstige Ingenieurbüros

Diese Unterklasse umfasst:

- Büros baufachlicher Sachverständiger
- Büros für technisch-wirtschaftliche Beratung

Diese Unterklasse umfasst nicht:

- Testbohrungen im Bergbau (s. 09.10.0 und 09.90.0)
- Entwicklung und Verlegen von Software im Ingenieurwesen (s. 58.29.0 und 62.01.9)
- Tätigkeiten von Hard- und Softwareberatern (s. 62.02.0 und 62.09.0)
- technische, physikalische und chemische Untersuchungen (s. 71.20.0)
- Forschung und Entwicklung im Ingenieurwesen (s. 72.19.0)
- Industriedesign (s. 74.10.1)
- Luftbildfotografie (s. 74.20.1)

Abschnitt M: Erbringung von freiberuflichen, wissenschaftlichen und technischen Dienstleistungen

71.2 Technische, physikalische und chemische Untersuchung

71.20 Technische, physikalische und chemische Untersuchung

71.20.0 Technische, physikalische und chemische Untersuchung

Diese Unterklasse umfasst:

- technische, physikalische, chemische und sonstige Untersuchungen wie:
 - Akustik- und Vibrationsuntersuchungen
 - Untersuchung der Zusammensetzung und Reinheit von Mineralen usw.
 - Untersuchungen auf dem Gebiet der Lebensmittelhygiene, einschließlich damit verbundener tierärztlicher Tests und Kontrollen im Zusammenhang mit der Nahrungsmittelherstellung
 - Untersuchung der physikalischen Eigenschaften und Leistungsmerkmale von Materialien, z. B. der Stärke, Dicke, Ermüdungsfestigkeit, elektrische Leitfähigkeit, Radioaktivität, Temperaturbeständigkeit usw.
 - Eignungs- und Zuverlässigkeitsprüfungen von Werkstoffen und Produkten
 - Leistungsprüfungen vollständiger Aggregate: Motoren, Kraftwagen, elektronische Anlagen usw.
 - Röntgenuntersuchungen von Schweißnähten und Verbindungsstücken
 - Fehleranalyse
 - Untersuchung und Messung von Umweltindikatoren: Boden-, Luft- und Wasserverschmutzung usw.
- Betrieb von Messnetzen und Messstationen
- Erstellung von Prüfberichten für Produkte, einschließlich Verbrauchsgüter, Kraftfahrzeuge, Druckbehälter, Kernkraftwerke usw.
- regelmäßige technische Überprüfung von Kraftfahrzeugen
- Feststellung und Zertifizierung der Echtheit von Kunstwerken
- Untersuchungen an Modellen (z. B. von Flugzeugen, Schiffen, Dämmen usw.)
- Betrieb von Polizeilabors

Diese Unterklasse umfasst nicht:

- *Untersuchung von tierischem Probenmaterial (s. 75.00.9)*
- *diagnostische Bildgebung, Untersuchung medizinischen und zahnmedizinischen Probenmaterials (s. Abteilung 86)*

72 **Forschung und Entwicklung**

Diese Abteilung umfasst drei Arten von Tätigkeiten auf dem Gebiet von Forschung und Entwicklung: (1) Grundlagenforschung: experimentelle oder theoretische Arbeiten, die in erster Linie zur Gewinnung neuer Erkenntnisse über die Grundlagen der Erscheinungen und wahrnehmbaren Tatsachen durchgeführt werden, ohne dass damit bestimmte Anwendungen oder ein bestimmter Nutzen angestrebt werden; (2) angewandte Forschung: schöpferische Forschungstätigkeit zur Gewinnung neuer Erkenntnisse, die in erster Linie auf ein spezifisches praktisches Ziel gerichtet ist; und (3) experimentelle Entwicklung: planmäßiges Arbeiten auf der Grundlage vorhandener Kenntnisse aus der Forschung und/oder aufgrund praktischer Erfahrungen, das auf die Herstellung neuer oder die Verbesserung vorhandener Werkstoffe, Erzeugnisse und Anlagen und die Einführung neuer oder die Verbesserung vorhandener Verfahren, Systeme und Dienstleistungen gerichtet ist.

Die Forschungs- und Entwicklungstätigkeit in dieser Abteilung ist in zwei Kategorien untergliedert: Forschung und Entwicklung im Bereich Natur-, Ingenieur-, Agrarwissenschaften und Medizin und Forschung und Entwicklung im Bereich Rechts-, Wirtschafts- und Sozialwissenschaften sowie Sprach-, Kultur- und Kunstwissenschaften.

72.1 **Forschung und Entwicklung im Bereich Natur-, Ingenieur-, Agrarwissenschaften und Medizin**

Diese Gruppe umfasst Grundlagenforschung, angewandte Forschung und experimentelle Entwicklung im Bereich Natur-, Ingenieur-, Agrarwissenschaften und Medizin.

Abschnitt M: Erbringung von freiberuflichen, wissenschaftlichen und technischen Dienstleistungen

72.11 Forschung und Entwicklung im Bereich Biotechnologie

72.11.0 Forschung und Entwicklung im Bereich Biotechnologie

Diese Unterklasse umfasst Forschung und Entwicklung im Bereich Biotechnologie:

- DNA/RNA: Genomik, Pharmakogenetik, Gensonden, Gentechnik, DNA/RNA-Sequenzierung/-Synthese/-Amplifikation, Gene Expression Profiling und Einsatz der Antisense-Technologie
- Proteine und andere Moleküle: Sequenzierung, Synthese und Veränderung von Proteinen und Peptiden (einschließlich hochmolekularer Hormone); verbesserte Darreichungsformen für hochmolekulare Wirkstoffe; Proteomik, Proteinisolierung und -reinigung, Signalerzeugung, Identifikation von Zellrezeptoren
- Zell- und Gewebekultur- sowie Tissue-Engineering: Zell- und Gewebekultur-Engineering, Tissue-Engineering (einschließlich Tissue-Scaffolds und biomedizinische Verfahren), Zellfusion, Vakzine und Immunstimulanzien, Embryo-Kultivierung
- Methoden der Bioverfahrenstechnik: Fermentationen in Bioreaktoren, Bioverfahren, biologisches Bleichen, biologische Zellstoffgewinnung, biologische Laugung, biologische Entschwefelung, biologische Umweltsanierung und biologische Filtration
- Subzelluläre Organismen: Gentherapie, virale Vektoren
- Bioinformatik: Erstellung von Datenbanken mit Genomen oder Proteinsequenzen; Modellierung komplexer biologischer Prozesse einschließlich der Systembiologie
- Nanobiotechnologie: Anwendung von Werkzeugen und Verfahren der Nano- und Mikrosystemtechnik zur Herstellung von Hilfsmitteln für die Erforschung biologischer Systeme sowie Anwendungen in der Wirkstoffdarreichung, der Diagnostik usw.

72.19 Sonstige Forschung und Entwicklung im Bereich Natur-, Ingenieur-, Agrarwissenschaften und Medizin

72.19.0 Sonstige Forschung und Entwicklung im Bereich Natur-, Ingenieur-, Agrarwissenschaften und Medizin

Diese Unterklasse umfasst:

- Forschung und Entwicklung in den Bereichen Natur-, Ingenieur-, Agrarwissenschaften und Medizin, ohne Forschung und Entwicklung im Bereich Biotechnologie:
- Forschung und Entwicklung in den Bereichen Mathematik, Informatik, Physik, Astronomie, Chemie, Biologie (ohne Biotechnologie), Geowissenschaften
- Forschung und Entwicklung in den Bereichen Ingenieurwissenschaften
- Forschung und Entwicklung in den Bereichen Medizin und Pharmazie
- Forschung und Entwicklung in den Bereichen Agrar- und Forstwissenschaften
- interdisziplinäre Forschung und Entwicklung, hauptsächlich in den Bereichen Natur-, Ingenieur-, Agrarwissenschaften und Medizin

Abschnitt M: Erbringung von freiberuflichen, wissenschaftlichen und technischen Dienstleistungen

- 72.2** **Forschung und Entwicklung im Bereich Rechts-, Wirtschafts- und Sozialwissenschaften sowie im Bereich Sprach-, Kultur- und Kunstwissenschaften**
- 72.20** **Forschung und Entwicklung im Bereich Rechts-, Wirtschafts- und Sozialwissenschaften sowie im Bereich Sprach-, Kultur- und Kunstwissenschaften**
- 72.20.0** **Forschung und Entwicklung im Bereich Rechts-, Wirtschafts- und Sozialwissenschaften sowie im Bereich Sprach-, Kultur- und Kunstwissenschaften**

Diese Unterklasse umfasst:

- Forschung und Entwicklung in den Bereichen Rechts- und Wirtschaftswissenschaften, Psychologie und Soziologie
- Forschung und Entwicklung in den Bereichen Sprach-, Kultur- und Kunstwissenschaften
- interdisziplinäre Forschung und Entwicklung, hauptsächlich im Bereich Rechts-, Wirtschafts- und Sozialwissenschaften sowie im Bereich Sprach-, Kultur- und Kunstwissenschaften

Diese Unterklasse umfasst nicht:

- *Marktforschung (s. 73.20.0)*

Abschnitt M: Erbringung von freiberuflichen, wissenschaftlichen und technischen Dienstleistungen

73 Werbung und Marktforschung

Diese Abteilung umfasst die Planung von Werbekampagnen und die Platzierung solcher Werbung in Zeitschriften, Zeitungen, Hörfunk und Fernsehen oder anderen Medien sowie der Entwurf von Displaysystemen und -einrichtungen.

73.1 Werbung

73.11 Werbeagenturen

73.11.0 Werbeagenturen

Diese Unterklasse umfasst die Gesamtpalette von Werbeaktivitäten (entweder über unternehmenseigene Kapazitäten oder durch Auslagerung), einschließlich Beratung, kreative Dienste, Herstellung von Werbematerial und Einkauf.

Diese Unterklasse umfasst:

- Entwicklung und Durchführung von Werbekampagnen:
 - Planung und Durchführung von Werbekampagnen und Platzierung in Zeitungen, Zeitschriften, Hörfunk, Fernsehen, im Internet oder in anderen Medien
 - Planung und Platzierung von Außenwerbung, z. B. Plakatanschlag, Gestaltung von Schaufenstern und Ausstellungsräumen, Verkehrsmittelwerbung usw.
 - Planung und Durchführung von Luftwerbung
 - Verteilung und Zustellung von Werbematerial oder Mustern
 - Planung und Herstellung von Ständen und anderen Displaysystemen und -einrichtungen
- Durchführung von Marketingkampagnen und anderen Werbediensten mit dem Ziel, Kunden zu werben und zu binden:
 - Produktwerbung
 - Absatzförderung in Endverkaufsstellen
 - Direktwerbung
 - Marketingberatung

Diese Unterklasse umfasst nicht:

- Verlegen von Werbematerial (s. 58.19.0)
- Herstellung von Werbesendungen für Fernsehen und Film (s. 59.11.0)
- Herstellung von Werbesendungen für den Hörfunk (s. 59.20.1)
- Marktforschung (s. 73.20.0)
- Werbefotografie (s. 74.20.1)
- Messe-, Ausstellungs- und Kongressveranstaltung (s. 82.30.0)
- Postversand (s. 82.19.0)

Abschnitt M: Erbringung von freiberuflichen, wissenschaftlichen und technischen Dienstleistungen

73.12 Vermarktung und Vermittlung von Werbezeiten und Werbeflächen

73.12.0 Vermarktung und Vermittlung von Werbezeiten und Werbeflächen

Diese Unterklasse umfasst:

- Media-Repräsentation, d. h. Verkauf oder Weiterverkauf von Sendezeiten und Anzeigenflächen für verschiedene Werbezwecke

Diese Unterklasse umfasst nicht:

- Verkauf von Sendezeiten oder Anzeigenflächen direkt durch die Eigentümer (Verleger usw.) (s. entsprechende Unterklasse des Eigentümers)
- Öffentlichkeitsarbeit (s. 70.21.0)

73.2 Markt- und Meinungsforschung

73.20 Markt- und Meinungsforschung

73.20.0 Markt- und Meinungsforschung

Diese Unterklasse umfasst:

- Untersuchung des Marktpotenzials, der Produktwahrnehmung, der Akzeptanz und der Bekanntheit von Waren und Dienstleistungen sowie der Verbrauchergewohnheiten zum Zwecke der Verkaufsförderung und der Entwicklung neuer Waren und Dienstleistungen, einschließlich statistischer Untersuchung der Ergebnisse
- Meinungsforschung zu politischen, wirtschaftlichen und sozialen Themen und damit verbundene statistische Untersuchung

Abschnitt M: Erbringung von freiberuflichen, wissenschaftlichen und technischen Dienstleistungen

74 Sonstige freiberufliche, wissenschaftliche und technische Tätigkeiten

74.1 Ateliers für Textil-, Schmuck-, Grafik- u. ä. Design

Diese Gruppe umfasst:

- auf die Gestaltung von Produkten, Informationen und Räumen spezialisierte Designleistungen

Diese Unterklasse umfasst nicht:

- *Ingenieurbüros für technische Fachplanung und Ingenieurdesign, d. h. Anwendung von physikalischen Gesetzen und Konstruktionsprinzipien auf den Entwurf von Maschinen, Materialien, Instrumenten, Strukturen, Verfahren und Systemen (s. 71.12.2)*

74.10 Ateliers für Textil-, Schmuck-, Grafik- u. ä. Design

74.10.1 Industrie-, Produkt- und Mode-Design

Diese Unterklasse umfasst:

- Industrie-, Produkt- und Modedesign, d. h. Entwurf und Entwicklung von Designs und Spezifikationen, die die Verwendung, den Wert und das Aussehen von Produkten optimieren, einschließlich Bestimmung von Materialien, Konstruktion, Mechanismus, Form, Farbe und Oberflächenbeschaffenheit von Produkten, unter Berücksichtigung der Charakteristika und Bedürfnisse des Menschen, der Sicherheit, der Marktattraktivität und der Effizienz von Produktion, Vertrieb und Wartung:
 - Design von technischen und elektrotechnischen Apparaten, Maschinen, Werkzeugen
 - Design von Fahrzeugen, Transport- und Verkehrsmitteln
 - Design von medizinischen Geräten und Hilfsmitteln
 - Design von Möbeln, Leuchten und anderen Haushalts- und Gebrauchsgütern
 - Design von Bekleidung, Schuhen, Schmuck und Accessoires
 - Design von Heimtextilien und Tapeten, Dekoren, Schmuckpapier usw.

Diese Unterklasse umfasst nicht:

- *Entwurf und Programmierung von Web-Seiten (s. 62.01.1)*
- *Architekturbüros (s. 71.11.1 bis .4)*
- *Ingenieurbüros für technische Fachplanung und Ingenieurdesign, d. h. Anwendung von physikalischen Gesetzen und Konstruktionsprinzipien auf den Entwurf von Maschinen, Materialien, Instrumenten, Strukturen, Verfahren und Systemen (s. 71.12.2)*

74.10.2 Grafik- und Kommunikationsdesign

Diese Unterklasse umfasst:

- auf die Gestaltung von Botschaften und Informationen spezialisierte Designleistungen unter Berücksichtigung der Charakteristika und Bedürfnisse des Menschen, der Unternehmensziele, der Marktattraktivität und der Effizienz von Produktionstechnik und Verbreitungsmedien. Design und Beratung bei der inhaltlichen und äußeren Erscheinungsform von Kommunikationsinhalten, Konzeption und Gestaltung von visuellen Erscheinungsbildern (Corporate Design) und Medien der Unternehmenskommunikation, Markengestaltung und Markenaktualisierung, Bestimmung der Bildsprache, Form, Farbe, Typografie von Veröffentlichungen, didaktische Illustration komplexer und abstrakter Zusammenhänge, Buch- und Zeitschriftenillustration:
 - Design von Firmenzeichen und -erscheinungsbildern
 - Design von Verpackungen, Produktausstattungen und Verkaufshilfen im Einzelhandel
 - Design von Zeitschriften, Zeitungen, Büchern
 - Design von Postwertzeichen, Münzen, Banknoten, Wertpapieren
 - Design von kalligrafischen Schriftzügen, Dokumenten, Heraldik
 - Design von Satzschriften und Alphabeten (Fonts)
 - Design von Spielen und Spielausstattungen
 - Design von Leit- und Orientierungssystemen für Raum- und Gebäudeplanung,
 - Design von didaktischen Schautafeln und Schildern

Diese Unterklasse umfasst nicht:

- *Entwurf und Programmierung von Web-Seiten (s. 62.01.1)*
- *Entwicklung und Durchführung von Werbekampagnen (s. 73.11.0)*
- *Verfassen von technischen Texten und Dokumentationen, z. B. Handbüchern (s. 90.03.2)*

74.10.3 Interior Design und Raumgestaltung

Diese Unterklasse umfasst:

- spezialisierte Designleistungen, die vornehmlich das Planen und die Gestaltung von Innenprojekten betreffen, um die konzeptionellen, ästhetischen und baulichen Wünsche der Kunden zu erfüllen. Dafür werden Bauordnungen, Gesundheits- und Sicherheitsbestimmungen, Bewegungsflächen- und Geschossplanung, mechanische und elektrische Anforderungen sowie Innenausstattungen und Möbel berücksichtigt:
 - Design von Verkaufsräumen
 - Design von Hotelausstattungen und -einrichtungen
 - Design von Wohnräumen
 - Licht-/Beleuchtungsdesign

Diese Unterklasse umfasst nicht:

- *Ingenieurbüros für technische Fachplanung und Ingenieurdesign, d. h. Anwendung von physikalischen Gesetzen und Konstruktionsprinzipien auf den Entwurf von Maschinen, Materialien, Instrumenten, Strukturen, Verfahren und Systemen (s. 71.12.2)*

Abschnitt M: Erbringung von freiberuflichen, wissenschaftlichen und technischen Dienstleistungen

74.2 Fotografie und Fotolabors

74.20 Fotografie und Fotolabors

74.20.1 Fotografie

Diese Unterklasse umfasst:

- Fotografie für Privatpersonen und kommerzielle Nutzer:
 - Porträtaufnahmen, z. B. Passbilder, Aufnahmen von Schulklassen, Hochzeiten usw.
 - Werbe- und Modeaufnahmen, Aufnahmen für das Verlagswesen, die Immobilienbranche und den Tourismus
 - Luftbildfotografie
 - Videoaufnahmen von Veranstaltungen (Hochzeiten, Sitzungen usw.)
- Tätigkeiten von Fotojournalistinnen und Fotojournalisten, bei denen die fotografische Arbeit im Vordergrund steht
- Aufnahme von Dokumenten auf Mikrofilm

Diese Unterklasse umfasst nicht:

- Herstellung von Spiel- und anderen Filmen, auch auf Videobändern, DVDs und anderen Medien, zur direkten Vorführung (z. B. in Kinos) oder für Fernsehsendungen (s. 59.11.0)
- Bearbeitung von Filmen für die Filmindustrie und das Fernsehen (s. 59.12.0)
- Kartografie und Telemetrie (s. 71.12.3)
- Betrieb von münzbetriebenen Fotoautomaten (s. 96.09.0)

74.20.2 Fotolabors

Diese Unterklasse umfasst:

- Filmbearbeitung:
 - Entwicklung, Herstellung von Abzügen und Vergrößerungen von Negativen oder Filmen im Kundenauftrag
 - Diarahmung
 - Reproduktion, Restauration und Retuschieren von Aufnahmen

Diese Unterklasse umfasst nicht:

- Bearbeitung von Filmen für die Filmindustrie und das Fernsehen (s. 59.12.0)

74.3 Übersetzen und Dolmetschen

74.30 Übersetzen und Dolmetschen

74.30.1 Übersetzen

74.30.2 Dolmetschen

74.9 Sonstige freiberufliche, wissenschaftliche und technische Tätigkeiten a. n. g.

74.90 Sonstige freiberufliche, wissenschaftliche und technische Tätigkeiten a. n. g.

Abschnitt M: Erbringung von freiberuflichen, wissenschaftlichen und technischen Dienstleistungen

74.90.0 Sonstige freiberufliche, wissenschaftliche und technische Tätigkeiten a. n. g.

Diese Unterklasse umfasst die Erbringung einer Vielzahl von Dienstleistungen, im Allgemeinen für kommerzielle Kunden. Sie beinhaltet Tätigkeiten, für die fortgeschrittene berufliche, wissenschaftliche und technische Kenntnisse erforderlich sind. Nicht eingeschlossen sind laufende routinemäßige Geschäftsvorgänge, die in der Regel von kurzer Dauer sind oder deren Hauptzweck nicht im Transfer von Fachwissen besteht.

Diese Unterklasse umfasst:

- Maklergeschäfte wie Vermittlung von Verträgen über Kauf und Verkauf von kleinen und mittleren Unternehmen einschließlich Berufspraxen, jedoch ohne Immobilienvermittlungsgeschäfte
- Patentmaklergeschäfte (Vermittlung von Kauf oder Verkauf von Patenten)
- Verwaltung von Urheberrechten und der sich daraus ergebenden Einkünfte (mit Ausnahme von Filmen und anderen künstlerischen Werken)
- Schätztätigkeiten, außer im Zusammenhang mit Immobilien und Versicherungen, (z. B. für Antiquitäten und Schmuck)
- Prüfung von Rechnungen und Auskunft über Frachtraten
- meteorologische Tätigkeiten
- Sicherheitsberatung
- landwirtschaftliche Beratung
- Umweltberatung
- sonstige technische Beratung
- sonstige Beratung a. n. g.
- Tätigkeiten von Quantity-Surveyors
- Tätigkeiten von Agentinnen, Agenten und Agenturen, die Auftritte von Personen bei Film, Fernsehen und Theater, Unterhaltungs- und Sportveranstaltungen sowie Bücher, Schauspiele, Kunstwerke, Fotografien usw. an Produzenten, Verleger usw. vermitteln

Diese Unterklasse umfasst nicht:

- Tätigkeiten von Auktionshäusern (Groß- und Einzelhandel) (s. Abschnitt G)
- Erbringung von Beratungsleistungen auf dem Gebiet der Informationstechnologie (s. 62.02.0)
- Immobilienvermittlung (s. Gruppe 68.3)
- Rechts- und Steuerberatung (s. Abteilung 69)
- Buchführung (s. 69.20.4)
- Unternehmensberatung (s. 70.22.0)
- Beratungstätigkeiten von Architektur- und Ingenieurbüros (s. Gruppe 71.1)
- Entwurf von Maschinen und Industrieanlagen (s. 71.12.2, 74.10.1)
- Durchführung tierärztlicher Tests und Kontrollen im Zusammenhang mit der Nahrungsmittelherstellung (s. 71.20.0)
- Werbegestaltung und -beratung (s. 73.11.0)
- Entwurf und Herstellung von Ständen und anderen Displaysystemen und -einrichtungen (s. 73.11.0)
- Messe-, Ausstellungs- und Kongressveranstaltung (s. 82.30.0)
- Tätigkeiten selbstständiger Auktionatoren (s. 82.99.1)
- Verwaltung von Treueprogrammen (s. 82.99.9)
- Beratungsdienste für Ausbildungsorientierung (s. 85.60.0)
- Verbrauchercredit- und Schuldnerberatung, Haushaltsgeldberatung, Ehe- und Familienberatung (s. 88.99.0)

Abschnitt M: Erbringung von freiberuflichen, wissenschaftlichen und technischen Dienstleistungen

75 Veterinärwesen

Diese Abteilung umfasst die medizinische Versorgung und Kontrolluntersuchung von Nutz- und Haustieren. Diese Leistungen werden von Tierärztinnen und Tierärzten in Tierkliniken sowie bei Besuchen in landwirtschaftlichen Betrieben, Zwingern oder Tierheimen, in eigenen Behandlungs- und Operationsräumen oder anderweitig erbracht. Sie umfassen auch den Transport kranker Tiere.

75.0 Veterinärwesen

75.00 Veterinärwesen

75.00.1 Tierarztpraxen

Diese Unterklasse umfasst:

- medizinische Versorgung und Kontrolluntersuchungen von Nutz- und Haustieren sowie Zootieren, Pelz- und Zuchttieren in Tierarztpraxen sowie bei Besuchen in landwirtschaftlichen Betrieben, Zwingern oder Tierheimen oder anderweitig außerhalb von Tierkliniken
- Tätigkeiten von tierärztlichen Assistentinnen und Assistenten oder sonstigem tierärztlichen Personal in Tierarztpraxen sowie bei Besuchen in landwirtschaftlichen Betrieben, Zwingern oder Tierheimen oder anderweitig außerhalb von Tierkliniken

Diese Unterklasse umfasst nicht:

- Aufnahme von Pensionsvieh ohne medizinische Versorgung (s. 01.62.0)
- Schafschur (s. 01.62.0)
- Herdenprüfung, Viehtreiben, Bereitstellung von Weiden, Kapaunisieren usw. (s. 01.62.0)
- mit künstlicher Besamung verbundene Tätigkeiten (s. 01.62.0)
- Aufnahme von Haustieren ohne medizinische Versorgung (s. 96.09.0)

75.00.9 Sonstiges Veterinärwesen

Diese Unterklasse umfasst:

- klinisch-pathologische und sonstige Diagnosetätigkeiten an Tieren
- Transport kranker Tiere

Diese Unterklasse umfasst nicht:

- Aufnahme von Pensionsvieh ohne medizinische Versorgung (s. 01.62.0)
- Schafschur (s. 01.62.0)
- Herdenprüfung, Viehtreiben, Bereitstellung von Weiden, Kapaunisieren usw. (s. 01.62.0)
- mit künstlicher Besamung verbundene Tätigkeiten (s. 01.62.0)
- Aufnahme von Haustieren ohne medizinische Versorgung (s. 96.09.0)

N Erbringung von sonstigen wirtschaftlichen Dienstleistungen

Dieser Abschnitt umfasst eine Vielzahl von Tätigkeiten zur Unterstützung der allgemeinen Geschäftstätigkeit. Diese Tätigkeiten unterscheiden sich insofern von denen in Abschnitt M, als ihr Hauptzweck nicht im Transfer von Fachwissen besteht.

77 Vermietung von beweglichen Sachen

Diese Abteilung umfasst die Vermietung und das Operating-Leasing von Sachanlagen ohne Bedienungspersonal und das Leasing von nichtfinanziellen immateriellen Vermögensgegenständen (ohne Copyrights), einschließlich der Vermietung und des Operating-Leasings einer Vielzahl von Sachgütern wie Kraftwagen, Datenverarbeitungsgeräten, Gebrauchsgütern, Maschinen und Ausrüstungen an Kunden gegen eine periodisch zu entrichtende Mietgebühr oder Leasingzahlung. Sie ist untergliedert in: (1) die Vermietung von Kraftfahrzeugen, (2) die Vermietung von Sport- und Freizeitgeräten und anderen Gebrauchsgütern, (3) die Vermietung von Maschinen und Geräten, die häufig für wirtschaftliche Tätigkeiten eingesetzt werden, einschließlich Verkehrsmittel, und (4) das Leasing von als geistiges Eigentum geschützten und ähnlichen Gütern.

Diese Abteilung umfasst nicht:

- *Finanzierungsleasing (s. 64.91.0)*
- *Vermietung von Grundstücken, Gebäuden und Wohnungen (s. Abschnitt L)*
- *Vermietung von Geräten mit Bedienungspersonal (s. entsprechende Unterklassen der mit diesen Geräten ausgeübten Tätigkeit, z. B. Bau (Abschnitt F) und Verkehr (Abschnitt H))*

77.1 Vermietung von Kraftwagen

77.11 Vermietung von Kraftwagen mit einem Gesamtgewicht von 3,5 t oder weniger

77.11.0 Vermietung von Kraftwagen mit einem Gesamtgewicht von 3,5 t oder weniger

Diese Unterklasse umfasst:

- Vermietung und Operating-Leasing von Personenkraftwagen und anderen Kraftwagen mit einem Gesamtgewicht von 3,5 t oder weniger ohne Fahrer

Diese Unterklasse umfasst nicht:

- *Vermietung von Personenkraftwagen mit Fahrer (s. 49.32.0)*
- *Vermietung von Motorrädern und Wohnwagen ohne Fahrer (s. 77.39.0)*

Abschnitt N: Erbringung von sonstigen wirtschaftlichen Dienstleistungen

77.12 Vermietung von Kraftwagen mit einem Gesamtgewicht von mehr als 3,5 t

77.12.0 Vermietung von Kraftwagen mit einem Gesamtgewicht von mehr als 3,5 t

Diese Unterklasse umfasst:

- Vermietung und Operating-Leasing der folgenden Fahrzeugarten:
 - Lastkraftwagen, Nutzanhänger und andere Kraftwagen mit einem Gesamtgewicht von mehr als 3,5 t ohne Fahrer
 - Campingbusse

Diese Unterklasse umfasst nicht:

- Vermietung von Lastkraftwagen mit Fahrer (s. 49.41.0)
- Vermietung von Wohnwagen ohne Fahrer (s. 77.39.0)

77.2 Vermietung von Gebrauchsgütern

Diese Gruppe umfasst die Vermietung von Gebrauchsgütern sowie die Vermietung von Sport- und Freizeitgeräten und Videofilmen. Die Tätigkeiten umfassen die kurzfristige Vermietung von Gütern, wengleich in einigen Fällen auch eine längerfristige Vermietung vorkommen kann.

77.21 Vermietung von Sport- und Freizeitgeräten

77.21.0 Vermietung von Sport- und Freizeitgeräten

Diese Unterklasse umfasst die Vermietung von Sport- und Freizeitgeräten:

- Kanus, Segelboote und andere Vergnügungsboote
- sonstige Ausrüstungen für den Wassersport (z. B. Surfbretter, Wasserskier)
- Segelflugzeuge, Hanggleiter
- Skier für den Wintersport, Schlittschuhe
- Fahrräder
- Liegestühle und Sonnenschirme
- sonstige Sportausrüstung (z. B. Golfausrüstungen, Ausrüstungen für Feldsportarten, Ballschlägerspiele, usw.)
- Campingausrüstungen

Diese Unterklasse umfasst nicht:

- Vermietung von Vergnügungsschiffen und Segelbooten mit Besatzung (s. 50.10.0, 50.30.0)
- Verleih von bespielten Ton- und Bildträgern (Videotheken) (s. 77.22.0)
- Vermietung von sonstigen Gebrauchsgütern a. n. g. (s. 77.29.0)
- Verleih von Ausrüstungen für Freizeit- und Vergnügungszwecke als Teil von Freizeitaktivitäten (s. 93.29.0)

Abschnitt N: Erbringung von sonstigen wirtschaftlichen Dienstleistungen

77.22 Videotheken

77.22.0 Videotheken

Diese Unterklasse umfasst:

- Verleih von Videofilmen, Schallplatten, CDs, DVDs usw. an die Allgemeinheit
- Verleih von Videospielen

- *Verleih von Filmen, Videobändern, DVDs und ähnlichen Produkten an Kinos, Fernsehnetzbetreiber und -sender sowie Vorführer (s. 59.13.0)*

77.29 Vermietung von sonstigen Gebrauchsgütern

77.29.0 Vermietung von sonstigen Gebrauchsgütern

Diese Unterklasse umfasst:

- die Vermietung von allen Arten von Gebrauchsgütern (außer Sport- und Freizeitgeräte) an Haushalte oder Unternehmen:
 - Textilien, Bekleidung und Schuhe
 - Möbel, Keramik und Glaswaren, Küchen- und Tischgeschirr, Elektro- und Haushaltsgeräte
 - Schmuck, Musikinstrumente, Bühnenausstattungen und Kostüme
 - Bücher, Zeitungen und Zeitschriften
 - Maschinen und Geräte zur Nutzung durch Amateure oder als Hobby, z. B. Werkzeuge für Heimwerker
 - Blumen und Pflanzen
 - elektrische Haushaltsgeräte

Diese Unterklasse umfasst nicht:

- *Vermietung von Personenkraftwagen, Lastkraftwagen, Anhängern und Campingbussen ohne Fahrer (s. Gruppe 77.1)*
- *Vermietung von Sport- und Freizeitgeräten (s. 77.21.0)*
- *Verleih von bespielten Ton- und Bildträgern (Videotheken) (s. 77.22.0)*
- *Vermietung von Büromöbeln (s. 77.33.0)*
- *Vermietung von Motorrädern und Wohnwagen ohne Fahrer (s. 77.39.0)*
- *Vermietung von Wäsche, Arbeitskleidung u. Ä. durch Wäschereien (s. 96.01.0)*

77.3 Vermietung von Maschinen, Geräten und sonstigen beweglichen Sachen

77.31 Vermietung von landwirtschaftlichen Maschinen und Geräten

77.31.0 Vermietung von landwirtschaftlichen Maschinen und Geräten

Diese Unterklasse umfasst:

- Vermietung und Operating-Leasing von land- und forstwirtschaftlichen Maschinen und Geräten ohne Bedienungspersonal:
 - Erzeugnisse der Klasse 28.30, wie land- und forstwirtschaftliche Zugmaschinen usw.

Abschnitt N: Erbringung von sonstigen wirtschaftlichen Dienstleistungen

Diese Unterklasse umfasst nicht:

- Vermietung land- und forstwirtschaftlicher Maschinen und Geräte mit Bedienungspersonal (s. 01.61.0, 02.40.0)

77.32 Vermietung von Baumaschinen und -geräten

77.32.0 Vermietung von Baumaschinen und -geräten

Diese Unterklasse umfasst:

- Vermietung und Operating-Leasing von Baumaschinen und -geräten ohne Bedienungspersonal:
 - Kranwagen (Autokrane), Turmdrehkrane u. Ä.
 - Betonpumpen
 - Gerüste und Arbeitsbühnen ohne Auf- und Abbau

Diese Unterklasse umfasst nicht:

- Vermietung von Baumaschinen und -geräten mit Bedienungspersonal (s. Abteilung 43)

77.33 Vermietung von Büromaschinen, Datenverarbeitungsgeräten und -einrichtungen

77.33.0 Vermietung von Büromaschinen, Datenverarbeitungsgeräten und -einrichtungen

Diese Unterklasse umfasst:

- Vermietung und Operating-Leasing von Büromaschinen, Datenverarbeitungsgeräten und -einrichtungen ohne Bedienungspersonal:
 - Datenverarbeitungsgeräte und periphere Geräte
 - Fotokopiermaschinen, Schreibmaschinen und Textverarbeitungsgeräte
 - Buchungsmaschinen und -geräte, Registrierkassen, Rechenmaschinen usw.
 - Büromöbel

77.34 Vermietung von Wasserfahrzeugen

77.34.0 Vermietung von Wasserfahrzeugen

Diese Unterklasse umfasst:

- Vermietung und Operating-Leasing von Wasserfahrzeugen ohne Besatzung:
 - Handelsschiffe
 - Fahrgastschiffe

Diese Unterklasse umfasst nicht:

- Vermietung von Wasserfahrzeugen mit Besatzung (s. Abteilung 50)
- Vermietung von Vergnügungsschiffen ohne Besatzung (s. 77.21.0)

77.35 Vermietung von Luftfahrzeugen

77.35.0 Vermietung von Luftfahrzeugen

Diese Unterklasse umfasst:

– Vermietung und Operating-Leasing von Luftfahrzeugen ohne Besatzung:

- Flugzeuge
- Hubschrauber
- Heißluftballons

Diese Unterklasse umfasst nicht:

– *Vermietung von Luftfahrzeugen mit Besatzung (s. Abteilung 51)*

77.39 Vermietung von sonstigen Maschinen, Geräten und beweglichen Sachen a. n. g.

77.39.0 Vermietung von sonstigen Maschinen, Geräten und beweglichen Sachen a. n. g.

Diese Unterklasse umfasst:

– Vermietung und Operating-Leasing von sonstigen, im Allgemeinen als Investitionsgüter genutzten Maschinen und Geräten ohne Bedienungspersonal:

- Verbrennungsmotoren und Turbinen
- Werkzeugmaschinen
- Maschinen und Geräte für den Bergbau und die Erdölförderung
- Hörfunk-, Fernseh- und Nachrichtenübermittlungsgeräte (ohne Amateurbedarf)
- Geräte für die Herstellung von Filmen
- Mess- und Kontrollgeräte
- sonstige Maschinen für wissenschaftliche oder kommerzielle Zwecke

– Vermietung und Operating-Leasing von Landfahrzeugen (außer Kraftfahrzeuge) ohne Fahrer:

- Krafträder, Wohnwagen, Wohnmobile usw.
- Schienenfahrzeuge
- Vermietung von Wohn- oder Bürocontainern
- Vermietung von Transportcontainern
- Vermietung von Tieren (z. B. Herden, Rennpferden)
- Vermietung von Paletten

Diese Unterklasse umfasst nicht:

- *Vermietung von Fahrrädern (s. 77.21.0)*
- *Vermietung von land- und forstwirtschaftlichen Maschinen und Geräten (s. 77.31.0)*
- *Vermietung von Baumaschinen und -geräten (s. 77.32.0)*
- *Vermietung von Büromaschinen, Datenverarbeitungsgeräten und -einrichtungen (s. 77.33.0)*

Abschnitt N: Erbringung von sonstigen wirtschaftlichen Dienstleistungen

77.4 Leasing von nichtfinanziellen immateriellen Vermögensgegenständen (ohne Copyrights)

77.40 Leasing von nichtfinanziellen immateriellen Vermögensgegenständen (ohne Copyrights)

77.40.0 Leasing von nichtfinanziellen immateriellen Vermögensgegenständen (ohne Copyrights)

Diese Unterklasse umfasst die Erteilung der Genehmigung zur Nutzung von als geistiges Eigentum geschützten und ähnlichen Gütern durch andere gegen Zahlung einer Gebühr an den Eigentümer des Gutes (d. h. des Vermögenswertes). Die Nutzung dieser Vermögenswerte kann auf unterschiedliche Weise erfolgen, z. B. in Form der Vervielfältigung, der Nutzung in nachfolgenden Prozessen oder Produkten, der Geschäftstätigkeit im Rahmen eines Franchising usw. Dabei kann der derzeitige Eigentümer die Vermögenswerte selbst geschaffen oder fremd bezogen haben.

Diese Unterklasse umfasst:

- Leasing von als geistiges Eigentum geschützten und ähnlichen Gütern (ohne urheberrechtlich geschützte Werke wie Bücher, Filme, Musik oder Software)
- Empfang von Gebühren für die Nutzung folgender Güter:
 - Patente
 - Waren- oder Dienstleistungszeichen
 - Marken
 - Prospektierung und Bewertung von Bodenschätzen
 - Franchise-Vereinbarungen

Diese Unterklasse umfasst nicht:

- *Erwerb von Veröffentlichungsrechten im Verlagswesen und in der Filmindustrie (s. Abteilungen 58 und 59)*
- *Produktion, Reproduktion und Verbreitung von urheberrechtlich geschützten Werken (Bücher, Software, Filme) (s. Abteilungen 58 und 59)*
- *Leasing von Grundstücken, Gebäuden und Wohnungen (s. 68.20.1 und .2)*
- *Verwaltung von Urheberrechten und der sich daraus ergebenden Einkünfte (mit Ausnahme von Filmen und anderen künstlerischen Werken)*
- *Leasing von Sachanlagen (s. 77.1, 77.2 und 77.3)*

78 Vermittlung und Überlassung von Arbeitskräften

Diese Abteilung umfasst die Zusammenstellung von Stellenangeboten und die Vermittlung von Bewerberinnen und Bewerbern, wobei die vermittelten Personen nicht bei den Stellenvermittlungsbüros beschäftigt sind, die Überlassung von Arbeitskräften an Kunden für einen begrenzten Zeitraum, um den Personalbestand des Kunden aufzustocken, sowie die Bereitstellung sonstiger Arbeitskräfte. Diese Abteilung umfasst auch die Suche nach und Vermittlung von Führungskräften sowie die Tätigkeit von Castingagenturen.

78.1 Vermittlung von Arbeitskräften

78.10 Vermittlung von Arbeitskräften

78.10.0 Vermittlung von Arbeitskräften

Diese Klasse umfasst:

- Zusammenstellung von Stellenangeboten und die Vermittlung von Bewerberinnen und Bewerbern, wobei die vermittelten Personen nicht bei den Stellenvermittlungsbüros beschäftigt sind:
 - Suche, Auswahl und Vermittlung von Arbeitskräften bzw. Arbeitsstellen einschließlich Suche und Vermittlung von Führungskräften
 - Agenturen und Büros, die Schauspielerinnen und Schauspieler vermitteln, z. B. Castingagenturen
 - Online-Arbeitsvermittlungsagenturen

Diese Unterklasse umfasst nicht:

- *Tätigkeit von Agenturen für die Vermittlung einzelner Künstlerinnen und Künstler (s. 74.90.0)*

78.2 Befristete Überlassung von Arbeitskräften

78.20 Befristete Überlassung von Arbeitskräften

78.20.0 Befristete Überlassung von Arbeitskräften

Diese Unterklasse umfasst:

- Überlassung von Arbeitskräften an Kunden für einen begrenzten Zeitraum, um den Personalbestand des Kunden aufzustocken oder vorübergehend zu verstärken, wobei die überlassenen Arbeitskräfte Beschäftigte der Zeitarbeitsfirmen bleiben.

Die hier eingeordneten Einheiten üben jedoch keine direkte Aufsicht über ihre Mitarbeiterinnen und Mitarbeiter in den Kundenunternehmen aus.

Abschnitt N: Erbringung von sonstigen wirtschaftlichen Dienstleistungen

78.3 Sonstige Überlassung von Arbeitskräften

78.30 Sonstige Überlassung von Arbeitskräften

78.30.0 Sonstige Überlassung von Arbeitskräften

Diese Unterklasse umfasst:

- sonstige Bereitstellung von Arbeitskräften für Kunden.

Die hier eingeordneten Unternehmen sind offizieller Arbeitgeber in Sachen Lohn- und Gehaltsabrechnung, Steuern und Abgaben und in anderen Personalfragen, sie sind jedoch nicht für die fachliche Anleitung und Beaufsichtigung der Arbeitskräfte zuständig.

Die Überlassung von Arbeitskräften erfolgt üblicherweise langfristig oder unbefristet und die hier eingeordneten Einheiten nehmen im Zusammenhang damit ein breites Spektrum von Aufgaben der Personalverwaltung wahr.

Diese Unterklasse umfasst nicht:

- *Bereitstellung von Personalfunktionen zusammen mit Führung von Unternehmen oder Aufsicht über Unternehmen (s. Klassen der Wirtschaftstätigkeit des betreffenden Unternehmens)*
- *Überlassung von Arbeitskräften an Kunden, um den Personalbestand des Kunden vorübergehend aufzustocken oder zu verstärken (s. 78.20.0)*

79 Reisebüros, Reiseveranstalter und Erbringung sonstiger Reservierungsdienstleistungen

Diese Abteilung umfasst Agenturen, die überwiegend im Verkauf von Reise-, Beförderungs- und Unterbringungsdienstleistungen an die breite Öffentlichkeit und an Firmenkunden sowie in der Zusammenstellung und Organisation von Pauschalreisen tätig sind, die über Reisebüros oder direkt, z. B. durch Reiseveranstalter, verkauft werden, oder die sonstige mit Reisen verbundene Dienstleistungen, einschließlich Reservierungsleistungen, erbringen. Eingeschlossen sind auch die Tätigkeiten von Reiseführerinnen und Reiseführern und zur Förderung des Tourismus.

79.1 Reisebüros und Reiseveranstalter

79.11 Reisebüros

79.11.0 Reisebüros

Diese Unterklasse umfasst:

- Agenturen, die überwiegend in der Beratung und im Verkauf (auf Groß- oder Einzelhandelsbasis bzw. als Vermittler) von Reise-, Beförderungs- und Unterbringungsdienstleistungen an die breite Öffentlichkeit und an Firmenkunden tätig sind

79.12 Reiseveranstalter

79.12.0 Reiseveranstalter

Diese Unterklasse umfasst:

- Zusammenstellung und Organisation von Pauschalreisen, die über Reisebüros oder direkt durch Reiseveranstalter verkauft werden. Die Reisen können einzelne oder alle der folgenden Leistungen umfassen:
 - Beförderung
 - Unterbringung
 - Mahlzeiten
 - Besuche von Museen und historischen oder kulturellen Sehenswürdigkeiten, Theatervorstellungen, Musik- oder Sportveranstaltungen

Abschnitt N: Erbringung von sonstigen wirtschaftlichen Dienstleistungen

79.9 Erbringung sonstiger Reservierungsdienstleistungen

79.90 Erbringung sonstiger Reservierungsdienstleistungen

79.90.0 Erbringung sonstiger Reservierungsdienstleistungen

Diese Unterklasse umfasst:

- sonstige reisebezogene Reservierungsdienstleistungen:
 - Reservierung von Beförderungsmitteln, Fährverbindungen, Unterkünften, Restaurants, Mietwagen, Unterhaltungs- und Sportveranstaltungen
- Vermittlung von Timesharing-Wohnungen
- Tauschbörsen für Eigentümer von Wohnobjekten wie Häusern oder Wohnungen
- Verkauf von Tickets für Theatervorführungen, Sportveranstaltungen und alle sonstigen Vergnügungs- und Unterhaltungsveranstaltungen
- Unterstützungstätigkeiten für Touristinnen und Touristen:
 - Erteilung von Reiseauskünften an Touristinnen und Touristen
 - Tätigkeiten von Reise- und Gästeführerinnen und -führern
- Tätigkeiten zur Förderung des Tourismus

Diese Unterklasse umfasst nicht:

- Reisebüros und Reiseveranstalter (s. 79.11.0 und 79.12.0)
- Planung und Durchführung von Veranstaltungen wie Versammlungen, Kongresse und Konferenzen (s. 82.30.0)
- Wirtschaftsförderung im Tourismus (s. 84.13.0)
- Tätigkeiten von Bergführerinnen und Bergführern (s. 93.19.0)

80 Wach- und Sicherheitsdienste sowie Detekteien

Diese Abteilung umfasst Tätigkeiten im Bereich Sicherheit, z. B.: Ermittlungsdienste und Detekteien; Wach- und Patrouillendienste; Abholung und Auslieferung von Bargeld, Belegen oder anderen Wertgegenständen mit Personal und Ausrüstung zum Schutz dieser Gegenstände während des Transports; Betrieb elektronischer Alarmsysteme wie Einbruch- oder Diebstahllarmgeräte und Feuermelder mit Schwerpunkt Fernüberwachung dieser Systeme, häufig jedoch auch verbunden mit Verkaufs-, Installations- und Reparaturdiensten. Werden letztgenannte Dienste separat erbracht, fallen sie nicht unter diese Abteilung, sondern sind unter Einzelhandel, Baugewerbe usw. einzuordnen.

80.1 Private Wach- und Sicherheitsdienste

80.10 Private Wach- und Sicherheitsdienste

80.10.0 Private Wach- und Sicherheitsdienste

Diese Unterklasse umfasst die Erbringung einer oder mehrerer der folgenden Dienstleistungen: Wach- und Patrouillendienste, Abholung und Auslieferung von Bargeld, Belegen oder anderen Wertgegenständen mit Personal und Ausrüstung zum Schutz dieser Gegenstände während des Transports.

Diese Unterklasse umfasst:

- Schutzdienstleistungen mit gepanzerten Fahrzeugen
- Dienstleistungen von Leibwächterinnen und Leibwächtern
- Wachdienste, Zugangskontrolldienste, Patrouillendienste
- Lügendetektordienste
- Fingerabdruckdienste
- Vernichten von Datenträgern mit vertraulichen Informationen

Diese Unterklasse umfasst nicht:

- *Sicherheitsberatung (s. 74.90.0)*
- *Sicherheitsdienste mithilfe von Überwachungs- und Alarmsystemen (s. 80.20.0)*
- *Tätigkeiten im Bereich öffentliche Sicherheit und Ordnung (s. 84.24.0)*

Abschnitt N: Erbringung von sonstigen wirtschaftlichen Dienstleistungen

80.2 Sicherheitsdienste mithilfe von Überwachungs- und Alarmsystemen

80.20 Sicherheitsdienste mithilfe von Überwachungs- und Alarmsystemen

80.20.0 Sicherheitsdienste mithilfe von Überwachungs- und Alarmsystemen

Diese Unterklasse umfasst:

- Überwachung und Fernüberwachung von elektronischen Sicherheitssystemen wie Einbruchs- oder Diebstahlalarmgeräten und Feuermeldern, einschließlich deren Installation und Instandhaltung
- Installation, Reparatur, Umbau und Anpassung von mechanischen oder elektronischen Verriegelungseinrichtungen, Safes und Tresorräumen in Verbindung mit deren anschließender Überwachung oder Fernüberwachung

Die Einheiten, die diese Tätigkeiten ausüben, können auch im Verkauf solcher Sicherheitssysteme, mechanischer oder elektronischer Verriegelungseinrichtungen, von Safes und Tresorräumen tätig sein.

Diese Unterklasse umfasst nicht:

- *Installation von Sicherheitssystemen wie Einbruchs- oder Diebstahlalarmgeräten und Feuermeldern, ohne anschließende Überwachung (s. 43.21.0)*
- *spezialisierte Einzelhandel mit elektrischen Sicherheitsalarmanlagen, mechanischen oder elektronischen Verriegelungseinrichtungen, Safes und Tresorräumen, ohne Überwachung, Installation oder Wartung (s. 47.59.9)*
- *Sicherheitsberatung (s. 74.90.0)*
- *Tätigkeiten im Bereich öffentliche Sicherheit und Ordnung (s. 84.24.0)*
- *Schlüsseldienste (s. 95.29.0)*

80.3 Detekteien

80.30 Detekteien

80.30.0 Detekteien

Diese Unterklasse umfasst:

- Ermittlungsdienste durch Detekteien
- Tätigkeiten aller Privatdetektive, unabhängig von der Art des Kunden oder dem Zweck der Nachforschungen

81 Gebäudebetreuung; Garten- und Landschaftsbau

Diese Abteilung umfasst die Erbringung einer Kombination von Unterstützungsleistungen innerhalb der Gebäude und Anlagen eines Kunden, die Innen- und Außenreinigung von Gebäuden aller Art, die Reinigung von Industriemaschinen, die Reinigung von Eisenbahnen, Bussen, Flugzeugen usw., die Tankbehälter-Innenreinigung von Land- und Wasserfahrzeugen, die Desinfektion und Schädlingsbekämpfung in Gebäuden, in Eisenbahnen, auf Schiffen usw., die Flaschenreinigung, Straßenreinigung, den Winterdienst, die Landschaftspflege, auch in Verbindung mit Landschaftsplanung und/oder Anlegen von Fußwegen, Stützmauern, Terrassen, Zäunen, Teichen und ähnlichen Bauwerken.

81.1 Hausmeisterdienste

81.10 Hausmeisterdienste

81.10.0 Hausmeisterdienste

Diese Unterklasse umfasst die Erbringung einer Kombination von Unterstützungsleistungen innerhalb der Gebäude und Anlagen eines Kunden. Zu diesen Dienstleistungen zählen die allgemeine Innenreinigung, Wartung, Abfallentsorgung, Wach- und Sicherheitsdienste, Hauspostbeförderung, Empfang, Wäschereinigung sowie damit verbundene Dienstleistungen zur Unterstützung der Tätigkeiten innerhalb von Gebäuden und Anlagen. Diese Dienstleistungen werden von externem Betriebspersonal erbracht, das nichts mit dem Kerngeschäft oder den Kerntätigkeiten des Kunden zu tun hat und keine Verantwortung dafür trägt.

Diese Unterklasse umfasst nicht:

- Erbringung einzelner Dienstleistungen (z. B. nur Innenreinigung) oder Ausübung einzelner Funktionen (z. B. nur Heizungsbetrieb) (s. die entsprechende Klasse der erbrachten Dienstleistung)
- Bereitstellung von Management- oder Betriebspersonal für den gesamten Betrieb eines Kunden, z. B. ein Hotel, ein Restaurant, ein Bergwerk oder ein Krankenhaus (s. Klasse des Betriebes)
- Verwaltung und Betrieb der Computersysteme und/oder Datenverarbeitungsanlagen eines Kunden vor Ort (s. 62.03.0)
- Betrieb von Justizvollzugsanstalten im Lohnauftrag (s. 84.23.0)

81.2 Reinigung von Gebäuden, Straßen und Verkehrsmitteln

Diese Gruppe umfasst die allgemeine Innenreinigung von Gebäuden aller Art, die Außenreinigung von Gebäuden, Spezialreinigung von Gebäuden und sonstige Spezialreinigung, Reinigung von Industriemaschinen, die Tankbehälter-Innenreinigung von Land- und Wasserfahrzeugen, die Desinfektion und Schädlingsbekämpfung in Gebäuden und Industriemaschinen, die Flaschenreinigung, die Straßenreinigung und den Winterdienst.

81.21 Allgemeine Gebäudereinigung

81.21.0 Allgemeine Gebäudereinigung

Diese Unterklasse umfasst:

- allgemeine Reinigung von Gebäuden aller Art, wie:
 - Büros
 - Wohnhäuser und Wohnungen
 - Fabriken
 - Geschäfte
 - Anstaltsgebäude

Diese Tätigkeiten betreffen in der Regel die Innenreinigung, wemngleich auch die Reinigung angrenzender Außenflächen wie Fenster und Fußwege eingeschlossen sein kann.

Diese Unterklasse umfasst nicht:

- *Reinigung neu errichteter Gebäude (Baugrobreinigung) (s. 43.39.0)*
- *Spezialreinigung wie Fensterreinigung, Reinigung von Kaminen, Öfen, Kesseln, Lüftungsschächten und Entlüftungsanlagen (s. 81.22.1 und 81.22.9)*
- *Shampoonieren von Teppichen und Läufern sowie Reinigung von Vorhängen und Gardinen, auch in den Räumen des Kunden (s. 96.01.0)*

81.22 Spezielle Reinigung von Gebäuden und Reinigung von Maschinen

81.22.1 Schornsteinreinigung

Diese Unterklasse umfasst:

- Reinigung von Kaminen

81.22.9 Sonstige spezielle Reinigung von Gebäuden und Maschinen

Diese Unterklasse umfasst:

- Außenreinigung von Gebäuden aller Art wie Büro-, Fabrik- und Anstaltsgebäude, Läden und sonstige Geschäftsräume sowie Wohngebäude mit mehreren Wohneinheiten
- Spezialreinigung von Gebäuden wie Fensterreinigung, Reinigung von Öfen, Kesseln, Lüftungsschächten und Entlüftungsanlagen
- Reinigung von Industriemaschinen
- Sterilisation von Objekten oder Anlagen (z. B. Operationsäle)
- sonstige Reinigung von Gebäuden, Reinigung von Inventar, a. n. g.

Diese Unterklasse umfasst nicht:

- *Reinigung neu errichteter Gebäude (Baugrobreinigung) (s. 43.39.0)*
- *Fassadenreinigung durch Dampf, Sandstrahl o. Ä. (s. 43.99.9)*
- *Shampoonieren von Teppichen und Läufern sowie Reinigung von Vorhängen und Gardinen, auch in den Räumen des Kunden (s. 96.01.0)*

81.29 Reinigung a. n. g.

81.29.1 Reinigung von Verkehrsmitteln

Diese Unterklasse umfasst:

- Reinigung von Eisenbahnen, Bussen, Flugzeugen usw.
- Innenreinigung von Tankbehältern von Straßen-, Schienen- und Wasserfahrzeugen

Diese Unterklasse umfasst nicht:

- *Reinigung von Personenkraftwagen, Waschanlagen (s. 45.20.0)*

81.29.2 Desinfektion und Schädlingsbekämpfung

Diese Unterklasse umfasst:

- Desinfektion und Schädlingsbekämpfung in Gebäuden und Verkehrsmitteln

Diese Unterklasse umfasst nicht:

- *Schädlingsbekämpfung in der Landwirtschaft (s. 01.61.0)*

81.29.9 Sonstige Reinigung a. n. g.

Diese Unterklasse umfasst:

- Schwimmbeckenreinigung und -wartung
- Flaschenreinigung
- Straßenreinigung und Winterdienst
- Strandreinigung
- sonstige Reinigungsdienste, a. n. g.

Diese Unterklasse umfasst nicht:

- *Reinigung neu errichteter Gebäude (Baugrobreinigung) (s. 43.39.0)*
- *Reinigung von Personenkraftwagen, Waschanlagen (s. 45.20.0)*
- *Fassadenreinigung durch Dampf, Sandstrahl o. Ä. (s. 43.99.9)*
- *Shampoonieren von Teppichen und Läufern sowie Reinigung von Vorhängen und Gardinen, auch in den Räumen des Kunden (s. 96.01.0)*

Abschnitt N: Erbringung von sonstigen wirtschaftlichen Dienstleistungen

81.3 Garten- und Landschaftsbau sowie Erbringung von sonstigen gärtnerischen Dienstleistungen

81.30 Garten- und Landschaftsbau sowie Erbringung von sonstigen gärtnerischen Dienstleistungen

81.30.1 Garten- und Landschaftsbau

Diese Unterklasse umfasst:

– Anlage und Pflege von:

- Parks und Gärten für:
 - private und öffentliche Wohnungen
 - öffentliche und halböffentliche Gebäude (Schulen, Krankenhäuser, Verwaltungsgebäude, Kirchen usw.)
 - Industrie- und kommerzielle Bauten
- kommunalen Flächen (Parks, Grünflächen usw.)
- Verkehrswegebegrünung (Straßen, Eisenbahn- und Straßenbahnstrecken, Fußgängerzonen, Alleen, Wasserwege, Häfen)
- Baumstandorten
- Begrünung von:
 - Gebäuden (Dachgärten, Fassaden, Innengärten usw.)
 - Sportanlagen (Fußballplätze, Golfplätze usw.), Spielplätzen, Liegewiesen und andere Freizeitanlagen
 - stehenden und fließenden Gewässern (Sammelbecken, Feuchtgebiete, Teiche, Schwimm- und Badeteichanlagen, Schwimmbecken, Wassergräben, Wasserläufe, Pflanzenkläranlagen)
- Anpflanzungen zum Schutz vor Lärm, Wind, Erosion, zum Sichtschutz und gegen Blendung
- Verpflanzarbeiten, Großbaumverpflanzung
- Baumpflege und Baumsanierung
- Anspritzbegrünung
- Renaturierung, Rekultivierung, Melioration nicht land- oder forstwirtschaftlicher Flächen
- Anlage und Pflege von Wasserrückhalteflächen u. Ä.
- Erdarbeiten, Anlegen von Wegen, Errichtung von Stützmauern und Zäunen u. ä. Tätigkeiten im Rahmen landschaftsgärtnerischer Gesamtwerke

Diese Unterklasse umfasst nicht:

- kommerzielle Erzeugung von Pflanzen und Bäumen und damit verbundene Tätigkeiten (s. Abteilungen 01 und 02)
- Baumschulen und Forstbaumschulen (s. 01.30.2 und 02.10.0)
- Erhaltung landwirtschaftlicher Flächen in gutem landwirtschaftlichen und ökologischen Zustand (s. 01.61.0)
- Bautätigkeiten zur Landschaftsgestaltung (s. Abschnitt F)
- Architekturbüros für Orts-, Regional- und Landesplanung (s. 71.11.3)

81.30.9 Erbringung von sonstigen gärtnerischen Dienstleistungen

Diese Unterklasse umfasst:

- Anlage und Pflege von Friedhofsflächen und Gräbern

Diese Unterklasse umfasst nicht:

- kommerzielle Erzeugung von Pflanzen und Bäumen (s. Abteilungen 01 und 02)
- Betrieb von Baumschulen und Forstbaumschulen (s. 01.30.2 und 02.10.0)
- Erhaltung landwirtschaftlicher Flächen in gutem landwirtschaftlichen und ökologischen Zustand (s. 01.61.0)
- Bautätigkeiten zur Landschaftsgestaltung (s. Abschnitt F)
- Architekturbüros für Orts-, Regional- und Landesplanung (s. 71.11.3)

82 Erbringung von wirtschaftlichen Dienstleistungen für Unternehmen und Privatpersonen a. n. g.

Diese Abteilung umfasst die Erbringung von Sekretariats- und Schreibdiensten als Tagesgeschäft sowie von laufenden routinemäßigen Dienstleistungen für Geschäftsvorgänge für andere im Lohnauftrag. Sie umfasst ferner den Betrieb von Copy-Shops und Call Centern, die Tätigkeit von Messe-, Ausstellungs- und Kongressveranstaltern, Inkassobüros und Auskunftsteilen, das Abfüll- und Verpackungsgewerbe sowie alle anderweitig nicht genannten Dienstleistungen für Unternehmen und Privatpersonen.

Die in dieser Abteilung eingeordneten Einheiten stellen nicht das Betriebspersonal für die Ausführung der gesamten Geschäftsvorgänge eines Unternehmens bereit.

82.1 Sekretariats- und Schreibdienste, Copy-Shops

Diese Gruppe umfasst die Erbringung einer Reihe von Sekretariats- und Schreibdiensten als Tagesgeschäft, z. B. Finanzplanung, Rechnungsstellung und Belegaufbewahrung, Personaleinsatz, Lieferungen und Logistik, für Dritte im Lohnauftrag. Diese Gruppe umfasst auch die Erbringung von Unternehmensdienstleistungen für andere im Lohnauftrag, bei denen es sich um laufende routinemäßige Dienstleistungen für Geschäftsvorgänge handelt, die die Unternehmen und Organisationen normalerweise selbst erbringen.

82.11 Allgemeine Sekretariats- und Schreibdienste

82.11.0 Allgemeine Sekretariats- und Schreibdienste

Diese Unterklasse umfasst die Erbringung einer Kombination von Sekretariats- und Schreibdiensten als Tagesgeschäft, z. B. Empfang, Rechnungsstellung und Belegaufbewahrung, Personal- und Postdienste usw., für Dritte im Lohnauftrag.

Diese Unterklasse umfasst nicht:

- Erbringung von Dienstleistungen in einem speziellen Bereich dieser Tätigkeiten (s. Unterklasse dieses speziellen Bereichs)
- Überlassung von Betriebspersonal ohne Aufsicht (s. Abteilung 78)

82.19 Copy-Shops; Dokumentenvorbereitung und Erbringung sonstiger spezieller Sekretariatsdienste

82.19.0 Copy-Shops; Dokumentenvorbereitung und Erbringung sonstiger spezieller Sekretariatsdienste

Diese Unterklasse umfasst eine Vielzahl von Tätigkeiten des Kopierens, der Dokumentenvorbereitung und sonstiger spezieller Sekretariatsdienste. Die hier berücksichtigten Tätigkeiten des Kopierens/der Vervielfältigung von Dokumenten decken nur die Erstellung von Kleinauflagen ab.

Diese Unterklasse umfasst:

- Dokumentenvorbereitung
- Editieren und Korrekturlesen von Dokumenten
- Schreiben von Briefen und Zusammenfassungen, Textverarbeitung
- Transkription von Dokumenten und sonstige Sekretariatsdienste
- Vermietung von Postfächern und sonstige Post- und Versanddienste, z. B. Vorsortieren, Adressieren usw.
- Anfertigen von Fotokopien
- sonstiges Vervielfältigen von Dokumenten
- Anfertigen von Blaupausen
- sonstige Dienstleistungen im Zusammenhang mit dem Kopieren von Dokumenten ohne Druckleistungen wie Offsetdruck, Schnelldruck, Digitaldruck, Dienstleistungen der Druckvorbereitung
- sonstige Unterstützungsdienste für Sekretariate

Diese Unterklasse umfasst nicht:

- *Drucken von Dokumenten (Offsetdruck, Schnelldruck usw.) (s. 18.12.0)*
- *Dienstleistungen der Druckvorbereitung (s. 18.13.0)*
- *Konzeption und Durchführung von Direktwerbung (s. 73.11.0)*
- *Durchführung spezieller stenografischer Mitschriften wie Gerichtsmitschriften (s. 82.99.9)*
- *öffentliche Stenografierdienste (s. 82.99.9)*

Abschnitt N: Erbringung von sonstigen wirtschaftlichen Dienstleistungen

82.2 Call Center

82.20 Call Center

82.20.0 Call Center

Diese Unterklasse umfasst folgende Tätigkeiten:

- Call Center für eingehende Anrufe, Entgegennahme von Anrufen durch Mitarbeiter, automatische Verteilung von Anrufen, integrierte Computer-/Telefon-Systeme, interaktive Sprachausgabesysteme oder ähnliche Verfahren zur Annahme von Aufträgen, Weitergabe von Produktinformationen, Bearbeitung von Kundenanfragen und -beschwerden
- Call Center für ausgehende Anrufe, in denen ähnliche Verfahren zum Verkauf oder zur Vermarktung von Waren oder Dienstleistungen an potenzielle Kunden, zur Durchführung von Marktforschungsmaßnahmen, Meinungsumfragen und ähnlichen Tätigkeiten für Kunden angewandt werden

Diese Unterklasse umfasst nicht:

- Durchführung von Werbekampagnen (s. 73.11.0)
- Markt- und Meinungsforschung (s. 73.20.0)

82.3 Messe-, Ausstellungs- und Kongressveranstalter

82.30 Messe-, Ausstellungs- und Kongressveranstalter

82.30.0 Messe-, Ausstellungs- und Kongressveranstalter

Diese Unterklasse umfasst die Organisation und Verwaltung von und die Werbung für Veranstaltungen wie Messen, Kongresse, Konferenzen und Sitzungen, mit oder ohne Management und Bereitstellung von Personal zum Betrieb der Einrichtungen, in denen diese Veranstaltungen stattfinden.

Diese Unterklasse umfasst nicht:

- Organisation und Durchführung von Museumsausstellungen (s. 91.02.0)

82.9 Erbringung sonstiger wirtschaftlicher Dienstleistungen für Unternehmen und Privatpersonen

82.91 Inkassobüros und Auskunfteien

82.91.1 Inkassobüros

Diese Unterklasse umfasst:

- Einziehung von Forderungen und die Überweisung der eingezogenen Beträge an die Kunden, z. B. Wechsel- oder Schuldeninkasso

82.91.2 Auskunfteien

Diese Unterklasse umfasst:

- Zusammenstellung von Informationen, z. B. über das Kreditverhalten oder den beruflichen Werdegang von Privatpersonen und das Kreditverhalten von Unternehmen, und Weitergabe dieser Informationen an Kreditinstitute, Einzelhändler und andere, die die Kreditwürdigkeit dieser Personen oder Unternehmen beurteilen müssen

Diese Unterklasse umfasst nicht:

- Detekteien (s. 80.30.0)

82.92 Abfüllen und Verpacken

82.92.0 Abfüllen und Verpacken

Diese Unterklasse umfasst:

- kommerzielle Abfüll- und Verpackungstätigkeiten im Lohnauftrag, auch mittels automatischer Verfahren:
 - Abfüllen von Flüssigkeiten einschließlich Getränken und Lebensmitteln
 - Abfüllen in Sprühdosen
 - Verpackung von Waren (Blisterverpackung, Folieneinschweißung usw.)
 - Sicherheitsverpackung für pharmazeutische Produkte
 - Etikettieren, Bedrucken und Markieren
 - Einpacken von Paketen und Geschenken

Diese Unterklasse umfasst nicht:

- Herstellung von Erfrischungsgetränken und Gewinnung von natürlichem Mineralwasser (s. 11.07.0)
- Verpackungstätigkeiten im Zusammenhang mit dem Verkehr (s. 52.29.1)

82.99 Erbringung sonstiger wirtschaftlicher Dienstleistungen für Unternehmen und Privatpersonen a. n. g.

82.99.1 Versteigerungsgewerbe

Diese Unterklasse umfasst:

- Tätigkeiten selbstständiger Auktionatoren

Diese Unterklasse umfasst nicht:

- Tätigkeiten von Auktionshäusern (Groß- und Einzelhandel) (s. Abschnitt G)

Abschnitt N: Erbringung von sonstigen wirtschaftlichen Dienstleistungen

82.99.9 Erbringung von anderen wirtschaftlichen Dienstleistungen für Unternehmen und Privatpersonen a. n. g.

Diese Unterklasse umfasst:

- wörtliche Niederschrift und stenografische Mitschrift von Gerichtsverfahren und anschließende Abschrift von:
 - Mitschriften bei Gericht, auch stenografisch
 - öffentlichen Stenografierdiensten
- Echtzeit- (d. h. simultane) Untertitelung von Live-Fernsehaufnahmen von Sitzungen und Konferenzen
- Verwaltung von Adressenlisten mittels Strichcodes
- Strichcode-Druck
- Tätigkeiten von Fundraising-Organisationen im Lohnauftrag
- Rückübereignungsdienste
- Einsammeln von Münzen aus Parkuhren
- Verwaltung von Kundentreueprogrammen
- Herausgabe von Geschenkgutscheinen
- Telefonauftragsdienste, Telefonweckdienste
- Ablesen von Wärme-, Strom-, Gas- und Wasserzählern

Diese Unterklasse umfasst nicht:

- *automatisierte computergestützte Informationsdienstleistungen, z. B. Telefonauskunftsdienste (s. 63.99.0)*
- *Transkription von Dokumenten (s. 82.19.0)*
- *Be- und Untertitelung von Filmen (s. 59.12.0)*

O Öffentliche Verwaltung, Verteidigung; Sozialversicherung

Dieser Abschnitt umfasst die Tätigkeiten hoheitlicher Natur, die normalerweise von der öffentlichen Verwaltung ausgeführt werden. Dazu gehören das Erlassen und die juristische Auslegung von Gesetzen und daraus resultierenden Vorschriften sowie die Verwaltung von Programmen, die auf ihnen beruhen, Gesetzgebungstätigkeiten, Steuerverwaltung, Verteidigung, öffentliche Sicherheit und Ordnung, Einwanderungsdienste, auswärtige Angelegenheiten und die Verwaltung von Regierungsprogrammen. Dieser Abschnitt umfasst ferner die gesetzliche Sozialversicherung.

Der rechtliche oder institutionelle Status an sich ist nicht entscheidend für die Einordnung einer Tätigkeit in diesen Abschnitt, sondern vielmehr der Umstand, dass eine Tätigkeit den im vorstehenden Abschnitt dargestellten Charakter aufweist. Demnach fallen an anderer Stelle in dieser Klassifikation aufgeführte Tätigkeiten nicht unter diesen Abschnitt, auch wenn sie von öffentlichen Einheiten ausgeführt werden. So ist z. B. die Verwaltung des Bildungssystems (Vorschriften, Aufsicht, Lehrpläne) diesem Abschnitt zugeordnet, nicht aber die eigentliche Erziehungs- und Unterrichtstätigkeit (s. Abschnitt P), und Gefängnis- und Militärkrankenhäuser sind dem Gesundheits- und Sozialwesen (Abschnitt Q) zuzurechnen. Andererseits können einige der in diesem Abschnitt aufgeführten Tätigkeiten von nichtstaatlichen Einheiten ausgeübt werden.

84 Öffentliche Verwaltung, Verteidigung; Sozialversicherung

84.1 Öffentliche Verwaltung

84.11 Allgemeine öffentliche Verwaltung

84.11.0 Allgemeine öffentliche Verwaltung

Diese Unterklasse umfasst:

- Verwaltungstätigkeiten der exekutiven und legislativen Organe auf zentraler, regionaler und lokaler Ebene
- Verwaltung und Aufsicht im Finanz- und Steuerwesen:
 - Anwendung von Steuersystemen
 - Einzug von Steuern und Abgaben auf Waren, Steuerfahndung
 - Zollverwaltung
- Ausführung des Haushaltsplans, Verwaltung öffentlicher Mittel und öffentlicher Schulden:
 - Erhebung und Einzug von Geldern, Ausgabenkontrolle
- Verwaltung der gesamten zivilen Forschungs- und Entwicklungspolitik und der damit zusammenhängenden Mittel
- Verwaltung und Durchführung gesamtwirtschaftlicher und sozialpolitischer Planung und von statistischen Diensten auf allen staatlichen Ebenen

Abschnitt O: Öffentliche Verwaltung, Verteidigung; Sozialversicherung

Diese Unterklasse umfasst nicht:

- *Betrieb von regierungseigenen oder von Regierungsstellen genutzten Gebäuden (s. 68.2 und 68.3)*
- *Verwaltung von Forschungs- und Entwicklungsmaßnahmen zum Wohl der Bürger in Bezug auf Gesundheitswesen, Bildung, Kultur und Sozialwesen und der damit zusammenhängenden Mittel (s. 84.12.0)*
- *Verwaltung von Forschungs- und Entwicklungsmaßnahmen zur Verbesserung der wirtschaftlichen Leistungsfähigkeit und der Wettbewerbsfähigkeit (s. 84.13.0)*
- *Verwaltung von verteidigungsrelevanten Forschungs- und Entwicklungsmaßnahmen und der damit zusammenhängenden Mittel (s. 84.22.0)*
- *Betrieb von staatlichen Archiven (s. 91.01.0)*

84.12 Öffentliche Verwaltung auf den Gebieten Gesundheitswesen, Bildung, Kultur und Sozialwesen

84.12.0 Öffentliche Verwaltung auf den Gebieten Gesundheitswesen, Bildung, Kultur und Sozialwesen

Diese Unterklasse umfasst:

- öffentliche Verwaltung von Programmen zum Wohl der Bürger in Bezug auf:
 - Gesundheit
 - Erziehung und Unterricht
 - Kultur
 - Sport
 - Freizeit
 - Umwelt
 - Wohnungswesen
 - Sozialwesen
- öffentliche Verwaltung von Forschungs- und Entwicklungsmaßnahmen für diesen Bereich und der damit zusammenhängenden Mittel
- Sponsoring von kulturellen und Freizeitaktivitäten
- Vergabe öffentlicher Zuschüsse an Künstler
- Verwaltung von Programmen der Trinkwasserversorgung
- Verwaltung von Abfallsammlung und -entsorgung
- Verwaltung von Umweltschutzprogrammen
- Verwaltung von Wohnungsbauprogrammen

Diese Unterklasse umfasst nicht:

- *Abwasser- und Abfallbeseitigung und Beseitigung von Umweltverschmutzungen (s. Abteilungen 37, 38 und 39)*
- *Sozialversicherung (s. 84.30.0)*
- *Erziehung und Unterricht (s. Abschnitt P)*
- *Gesundheitswesen (s. Abteilung 86)*
- *Museen und andere kulturelle Einrichtungen (s. Abteilung 91)*
- *Tätigkeiten staatlicher Bibliotheken und Archive (s. 91.01.0)*
- *Sport und sonstige Unterhaltung (s. Abteilung 93)*

84.13 Wirtschaftsförderung, -ordnung und -aufsicht

84.13.0 Wirtschaftsförderung, -ordnung und -aufsicht

Diese Unterklasse umfasst:

- Wirtschaftsförderung, -ordnung und -aufsicht einschließlich Zuschussvergabe in den Bereichen:
 - Landwirtschaft
 - Flächennutzung
 - Energie und Bodenschätze
 - Infrastruktur
 - Verkehr
 - Kommunikation
 - Beherbergung und Tourismus
 - Handel
- Verwaltung von Forschungs- und Entwicklungsmaßnahmen zur Verbesserung der wirtschaftlichen Leistungsfähigkeit und der damit zusammenhängenden Mittel
- allgemeine Arbeitsverwaltung
- Umsetzung von Maßnahmen zur Regionalentwicklung, z. B. zur Senkung der Arbeitslosigkeit

Diese Unterklasse umfasst nicht:

- *Forschung und experimentelle Entwicklung (s. Abteilung 72)*
- *Tätigkeiten von örtlichen Touristeninformationsbüros und Zimmervermittlungen (s. 79.90.0)*
- *Sozialversicherung (s. 84.30.0)*

84.2 Auswärtige Angelegenheiten, Verteidigung, Rechtspflege, öffentliche Sicherheit und Ordnung

84.21 Auswärtige Angelegenheiten

84.21.0 Auswärtige Angelegenheiten

Diese Unterklasse umfasst:

- Verwaltung und Betrieb des Auswärtigen Amtes sowie der diplomatischen und konsularischen Vertretungen im Ausland oder am Sitz internationaler Organisationen
- Verwaltung, Erbringung und Unterstützung von zur Verbreitung im Ausland bestimmten Informations- und Kulturdiensten
- über internationale Organisationen oder anderweitig geleistete Hilfe für Entwicklungsländer
- Gewährung von Militärhilfe an das Ausland
- Verwaltungstätigkeiten im Zusammenhang mit dem Außenhandel, internationalen Finanzgeschäften und auslandsbezogenen technischen Fragen

Diese Unterklasse umfasst nicht:

- *internationale Katastrophen- und Flüchtlingshilfe (s. 88.99.0)*

84.22 Verteidigung

84.22.0 Verteidigung

Diese Unterklasse umfasst:

- Verwaltung des Verteidigungswesens, Kontrolle und Einsatz der Land-, See-, Luft- und Weltraumverteidigung:
 - Kampfeinheiten von Heer, Marine und Luftwaffe
 - Ingenieurwesen, Transport, Nachrichtenübermittlung, Militärischer Abschirmdienst, Material, Personal und sonstige nicht zu Kampfzwecken eingesetzte Truppen und Kommandos
 - Reserve- und Hilfsstreitkräfte im Verteidigungswesen
 - Militärlogistik (Versorgung, Ausrüstung, Bauwerke usw.)
 - medizinische Betreuung von Angehörigen der Streitkräfte im Einsatz
- Verwaltung, Betrieb und Unterstützung des Zivilschutzes
- Unterstützung bei der Ausarbeitung von Krisenplänen und Durchführung von Übungen unter Beteiligung von Zivilstellen und der Bevölkerung
- Verwaltung von verteidigungsrelevanten Forschungs- und Entwicklungsmaßnahmen und der damit zusammenhängenden Mittel

Diese Unterklasse umfasst nicht:

- *Forschung und experimentelle Entwicklung (s. Abteilung 72)*
- *Gewährung von Militärhilfe an das Ausland (s. 84.21.0)*
- *Tätigkeiten von Militärgerichten (s. 84.23.0)*
- *Versorgung in Notstandssituationen im Inland bei Katastrophen in Friedenszeiten (s. 84.24.0)*
- *Unterricht in Militärhochschulen, -kollegs und -akademien (s. Abteilung 85)*
- *Tätigkeiten von Militärkrankenhäusern (s. 86.10.1)*

84.23 Rechtspflege

84.23.0 Rechtspflege

Diese Unterklasse umfasst:

- Verwaltung und Betrieb von Verwaltungs-, Zivil-, Straf- und Militärgerichten und des Justizwesens, einschließlich der Rechtsberatung und Rechtsvertretung, die im Auftrag von staatlichen Stellen erfolgen oder durch staatliche Stellen in Form von Geldauszahlungen oder Dienstleistungen unterstützt werden
- Urteilsfällung und Auslegung von Gesetzen
- Schlichtung von Zivilsachen
- Verwaltung von Justizvollzugsanstalten und Durchführung von strafrechtlichen Maßnahmen einschließlich Rehabilitationsdienste, unabhängig davon, ob diese durch staatliche Stellen verwaltet und durchgeführt werden oder durch private Einheiten im Lohnauftrag

Diese Unterklasse umfasst nicht:

- *Beratung und Vertretung in Zivil- und Strafsachen usw. (s. Gruppe 69.1)*
- *Notariate (s. 69.10.3)*
- *Tätigkeiten von Gefängnisschulen (s. Abteilung 85)*
- *Tätigkeiten von Gefängniskrankenhäusern (s. 86.10.1)*

84.24 Öffentliche Sicherheit und Ordnung

84.24.0 Öffentliche Sicherheit und Ordnung

Diese Unterklasse umfasst:

- Verwaltung und Einsatz der von öffentlichen Stellen unterhaltenen regulären Polizeikräfte und polizeilichen Hilfskräfte einschließlich der Hafens-, Grenz- und Küstenpolizei und anderer polizeilicher Sondereinheiten; Regelung des Straßenverkehrs, Ausländerregistrierung und Führen von Verhaftungsprotokollen
- Versorgung in Notstandssituationen im Inland bei Katastrophen in Friedenszeiten

Diese Unterklasse umfasst nicht:

- *Betrieb von Polizeilabors (s. 71.20.0)*
- *Verwaltung und Einsatz der Streitkräfte (s. 84.22.0)*

84.25 Feuerwehren

84.25.0 Feuerwehren

Diese Unterklasse umfasst:

- Brandbekämpfung und Brandverhütung:
- Verwaltung und Einsatz der Berufsfeuerwehr und freiwilligen Feuerwehr zur Brandverhütung und -bekämpfung, Rettung von Personen und Tieren, Katastrophenhilfe, Hilfe bei Überschwemmungen, Verkehrsunfällen usw.

Diese Unterklasse umfasst nicht:

- *Maßnahmen zur Verhütung und Bekämpfung von Waldbränden (s. 02.40.0)*
- *Brandbekämpfung und -verhütung auf Öl- und Gasfeldern (s. 09.10.0)*
- *Brandbekämpfung und -verhütung auf Flughäfen (s. 52.23.1)*

84.3 Sozialversicherung

84.30 Sozialversicherung

84.30.0 Sozialversicherung

Diese Unterklasse umfasst:

- Finanzierung und Verwaltung staatlicher Sozialversicherungsprogramme:
- Kranken-, Arbeitsunfall- und Arbeitslosenversicherung
- Rentenversicherung
- Programme zum Ausgleich finanzieller Verluste aufgrund von Mutterschaft, vorübergehender Erwerbsunfähigkeit, Witwenschaft usw.

Diese Unterklasse umfasst nicht:

- *freiwillige Sozialversicherung (s. 65.12.1, 65.30.0)*
- *Sozialwesen (ohne Beherbergung) (s. 88.10.1 und .2 und 88.99.0)*

P Erziehung und Unterricht

Dieser Abschnitt umfasst Erziehung und Unterricht auf allen Stufen und für alle Berufe. Der Unterricht kann mündlich oder schriftlich, über Hörfunk, Fernsehen, Internet oder als Fernkurs erteilt werden.

Der Abschnitt umfasst sowohl den Unterricht in den verschiedenen Lehranstalten des regulären Schulsystems auf den verschiedenen Stufen (erster Bildungsweg) als auch Erwachsenenbildung, Alphabetisierungsprogramme usw. Die Durchführung von Programmen für Erwachsene, die inhaltlich bestimmten Programmen des regulären Schulsystems entsprechen, werden den Einrichtungen des regulären Schulsystems zugeordnet. Eingeschlossen sind auch die verschiedenen Stufen von Militärschulen und -akademien, Gefängnisschulen usw. Der Abschnitt umfasst sowohl das öffentliche als auch das private Bildungswesen.

Die Klassen umfassen auf jeder Stufe des ersten Bildungsweges auch den Sonderunterricht für körperlich oder geistig behinderte Schüler.

Die Untergliederung dieses Abschnittes beruht auf der angebotenen Bildungsstufe nach der Definition der ISCED 1997. Die Tätigkeiten der Bildungseinrichtungen, die Ausbildungsgänge der verschiedenen ISCED-Stufen anbieten, sind wie folgt in die einzelnen Klassen eingeordnet: ISCED-Stufe 0 in Klasse 85.10, ISCED-Stufe 1 in Klasse 85.20, ISCED-Stufen 2-3 in Gruppe 85.3, ISCED-Stufe 4 in Klasse 85.41 und ISCED-Stufen 5-6 in Klasse 85.42.

Dieser Abschnitt umfasst ferner die Erteilung von Unterricht überwiegend in sportlichen und Freizeitaktivitäten wie Tennis- oder Golfkurse und die Erbringung von Dienstleistungen für den Unterricht.

85 Erziehung und Unterricht

85.1 Kindergärten und Vorschulen

85.10 Kindergärten und Vorschulen

Diese Klasse umfasst:

- vorschulische Erziehung im Elementarbereich. Die vorschulische Erziehung ist definiert als Eingangsstufe des formellen Bildungswesens und soll sehr junge Kinder mit einem schulischen Umfeld vertraut machen. Sie hat somit die Funktion einer Brücke zwischen den Lebensbereichen Familie und Schule.

85.10.1 Kindergärten

Diese Unterklasse umfasst:

- Einrichtungen, in denen Kinder im Alter von 3 Jahren bis zum Schuleintritt ganztägig während der üblichen Arbeits- und Geschäftszeit oder nur für einen Teil des Tages regelmäßig betreut werden

Diese Unterklasse umfasst nicht:

- Tagesbetreuung von Kindern (s. 88.91.0)

85.10.2 Vorklassen, Schulkindergärten

Diese Unterklasse umfasst:

- vorwiegend an Grundschulen eingerichtete Vorklassen und Schulkindergärten

Diese Unterklasse umfasst nicht:

- Tagesbetreuung von Kindern (s. 88.91.0)

85.2 Grundschulen

85.20 Grundschulen

85.20.0 Grundschulen

Diese Unterklasse umfasst:

- allgemein bildende Schulen im Primarbereich: Die Erteilung von allgemein bildendem Unterricht und damit zusammenhängende Unterrichtsarbeit, die den Schülern ein solides Grundwissen im Lesen, Schreiben und in Mathematik und ein Basiswissen in anderen Fächern wie Geschichte, Geografie, Naturwissenschaften, Sozialwissenschaften, Kunst und Musik vermitteln

Der Unterricht wird in der Regel Kindern erteilt, die Klasse umfasst jedoch auch Alphabetisierungsprogramme innerhalb oder außerhalb des Schulsystems, die in ihrem Inhalt den Lehrplänen von Grundschulen/Volksschulen ähneln, jedoch für Menschen bestimmt sind, die als zu alt für den Besuch von Grundschulen/Volksschulen angesehen werden (d. h. Alphabetisierungsprogramme für Erwachsene).

Diese Unterklasse umfasst nicht:

- Erwachsenenbildung nach der Definition in Gruppe 85.5
- Tagesbetreuung von Kindern, auch Schulkindern (s. 88.91.0)

85.3 Weiterführende Schulen

Diese Gruppe umfasst die Erteilung von Unterricht in allgemein bildenden und in berufsbildenden weiterführenden Schulen.

Diese Gruppe umfasst nicht:

– Erwachsenenbildung nach der Definition in Gruppe 85.5

85.31 Allgemein bildende weiterführende Schulen

85.31.1 Allgemein bildende weiterführende Schulen Sekundarbereich I

Diese Unterklasse umfasst:

- Erteilung eines Unterrichts im ersten Zyklus des Sekundarbereichs, der im Großen und Ganzen die allgemeine Schulpflicht abdeckt und die Grundlage für lebenslanges Lernen und für die Persönlichkeitsentwicklung bildet und mit dessen Hilfe die Bildungschancen verbessert werden können. Die Unterrichtsprogramme solcher Einheiten sind normalerweise eher fächerorientiert und die Lehrkräfte stärker spezialisiert; häufiger sind mehrere Lehrkräfte beschäftigt, die in ihrem Fachgebiet Unterricht erteilen.

Der auf dieser Stufe einsetzende auf bestimmte Fächer konzentrierte Unterricht hat oft auch schon einen gewissen Einfluss auf die berufliche Orientierung der Schüler. Das Unterrichtsprogramm soll die Schüler für den Besuch von allgemein bildenden Schulen des Sekundarbereichs II und von berufsbildenden Schulen befähigen, ohne sie dabei an ein bestimmtes Fachgebiet zu binden.

85.31.2 Allgemein bildende weiterführende Schulen Sekundarbereich II

Diese Unterklasse umfasst:

- Erteilung eines Unterrichts im zweiten Zyklus des Sekundarbereichs, der im Allgemeinen zur Hochschulreife führt und die Grundlage für lebenslanges Lernen und für die Persönlichkeitsentwicklung bildet und mit dessen Hilfe die Bildungschancen verbessert werden können. Die Unterrichtsprogramme solcher Einheiten sind normalerweise eher fächerorientiert und die Lehrkräfte stärker spezialisiert; häufiger sind mehrere Lehrkräfte beschäftigt, die in ihrem Fachgebiet Unterricht erteilen.

Der auf dieser Stufe einsetzende auf bestimmte Fächer konzentrierte Unterricht hat oft auch schon einen gewissen Einfluss auf die berufliche Orientierung der Schüler. Das Unterrichtsprogramm soll die Schüler für den Zugang zu Hochschulen befähigen, ohne sie dabei an ein bestimmtes Fachgebiet zu binden.

85.32 Berufsbildende weiterführende Schulen

85.32.0 Berufsbildende weiterführende Schulen

Diese Unterklasse umfasst:

- Erteilung von Unterricht, dessen Schwerpunkt auf einer fachbezogenen Ausbildung liegt, wobei sowohl ein theoretisches Hintergrundwissen als auch praktische Kenntnisse für den ausgeübten oder zukünftigen Beruf vermittelt werden. Ziel des Ausbildungsprogramms ist dabei die Vorbereitung auf einen allgemeinen Berufsbereich oder einen ganz bestimmten Beruf.

Diese Unterklasse umfasst:

- berufsbildende Schulen unterhalb der Stufe nach der Definition in Gruppe 85.4 dieser Klassifikation
- Ausbildung von Reiseführerinnen und Reiseführern
- Ausbildung von Küchenchefinnen, Küchenchefs, Hoteliers, Gastwirtinnen und Gastwirten
- Kosmetik- und Frisörschulen
- Ausbildungsstätten für Computerreparatur
- Fahrschulen für Berufskraftfahrerinnen und Berufskraftfahrer, z. B. Lkw- und Busfahrerinnen und -fahrer, Schulen für Berufsflugzeugführerinnen oder -schiffsführerinnen und -führer

Diese Unterklasse umfasst nicht:

- *tertiärer und post-sekundärer, nicht tertiärer berufsbildender Unterricht (s. Gruppe 85.4)*
- *Ausbildung in darstellender Kunst für Freizeit, Hobby und Persönlichkeitsentfaltung (s. 85.52.0)*
- *Fahrschulen, nicht für Berufskraftfahrerinnen und -fahrer (s. 85.53.0)*

85.4 Tertiärer und post-sekundärer, nicht tertiärer Unterricht

Diese Gruppe umfasst das Abhalten von post-sekundärem, nicht tertiärem Unterricht und Kursen und die Erteilung von Abschlüssen auf Bachelor-, Graduierten- und Postgraduiertenebene. Zulassungsvoraussetzung ist ein Abschluss mindestens der Sekundarstufe II.

Diese Gruppe umfasst nicht:

- *Erwachsenenbildung nach der Definition in Gruppe 85.5*

85.41 Post-sekundärer, nicht tertiärer Unterricht

85.41.0 Post-sekundärer, nicht tertiärer Unterricht

Diese Unterklasse umfasst die Erteilung von post-sekundärem Unterricht, der nicht als tertiärer Unterricht angesehen werden kann. Ein Beispiel ist die Erteilung von post-sekundärem Zusatzunterricht zur Vorbereitung auf den tertiären Unterricht oder post-sekundären, nicht tertiären berufsbildenden Unterricht.

85.42 Tertiärer Unterricht

Diese Unterklasse umfasst:

- ersten, zweiten und dritten Zyklus im tertiären Bildungsbereich
- Ausbildung in darstellender Kunst auf der tertiären Ebene

85.42.1 Universitäten

Diese Unterklasse umfasst:

- Unterricht an Universitäten u. ä. Hochschulen, der zur Erlangung eines akademischen Grades oder gleichwertigen Abschlusses führt. Auf dieser Stufe wird eine Vielzahl von Fächern angeboten, die schwerpunktmäßig theoretische Kenntnisse vermitteln.

85.42.2 Allgemeine Fachhochschulen

Diese Unterklasse umfasst:

- Unterricht an Fachhochschulen, der zur Erlangung eines akademischen Grades oder gleichwertigen Abschlusses führt. Auf dieser Stufe wird eine Vielzahl von Fächern angeboten, die sowohl theoretische als auch praktische Kenntnisse vermitteln.

85.42.3 Verwaltungsfachhochschulen

Diese Unterklasse umfasst:

- Unterricht, der zur Erlangung eines akademischen Grades oder gleichwertigen Abschlusses führt und ausschließlich zu einer Tätigkeit im gehobenen Dienst der öffentlichen Verwaltung (einschließlich Sozialversicherung) befähigt. Auf dieser Stufe wird eine Vielzahl von Fächern angeboten, die sowohl theoretische als auch praktische Kenntnisse vermitteln.

85.42.4 Berufsakademien, Fachakademien, Schulen des Gesundheitswesens

Diese Unterklasse umfasst:

- Berufs- und Fachakademien sowie Schulen des Gesundheitswesens (ohne Hochschulen). Auf dieser Stufe liegt der Schwerpunkt auf einer fachbezogenen Ausbildung, wobei sowohl ein theoretisches Hintergrundwissen als auch praktische Kenntnisse für den ausgeübten oder zukünftigen Beruf vermittelt werden. Ziel des Ausbildungsprogramms ist dabei die Vorbereitung auf einen allgemeinen Berufsbereich oder einen ganz bestimmten Beruf.

85.5 Sonstiger Unterricht

Diese Gruppe umfasst die allgemeine und berufliche Weiterbildung für alle Berufe, als Hobby oder zur Persönlichkeitsentfaltung, die nicht von den Gruppen 85.1 bis 85.4 dieser Klassifikation erfasst wird. Eingeschlossen sind Ferienlager und Schulen, die Gruppen oder Einzelpersonen Unterricht in sportlichen Aktivitäten, Fremdsprachenunterricht, Kunst-, Schauspiel oder Musikunterricht oder sonstigen Unterricht oder andere Spezialausbildung erteilen, die nicht mit dem Unterricht der Gruppen 85.1 bis 85.4 dieser Klassifikation vergleichbar sind.

85.51 Sport- und Freizeitunterricht

85.51.0 Sport- und Freizeitunterricht

Diese Unterklasse umfasst:

- Erteilung von Unterricht in sportlichen Aktivitäten für Gruppen oder Einzelpersonen, z. B. in Ferienlagern oder durch Schulen. Dazu zählen auch Sportferienlager mit oder ohne Übernachtung. Nicht eingeschlossen sind Fachhochschulen und Universitäten. Der Unterricht kann an verschiedenen Orten erteilt werden, z. B. in den Räumlichkeiten der Einheit oder des Kunden, in Ausbildungseinrichtungen oder in einem anderen Rahmen. Der in diese Unterklasse eingeordnete Unterricht ist formal organisiert.

Diese Unterklasse umfasst:

- Sportunterricht (Tennis, Fußball, Basketball, Cricket, Baseball usw.)
- Sportferienlager
- Gymnastikunterricht
- Reitunterricht in Reitakademien oder -schulen
- Schwimmunterricht
- professionelle Sportlehrerinnen, Sportlehrer, Trainerinnen, Trainer, Betreuerinnen und Betreuer
- Kampfsportunterricht
- Unterricht im Kartenspiel (z. B. Skat, Bridge)
- Yogaunterricht

Diese Unterklasse umfasst nicht:

- *Kulturunterricht (s. 85.52.0)*

85.52 Kulturunterricht

85.52.0 Kulturunterricht

Diese Unterklasse umfasst:

- Erteilung von Kunst-, Schauspiel- und Musikunterricht. Einheiten, die diese Art von Unterricht erteilen, können die Bezeichnung "Schule", "Studio" oder "Klasse" usw. tragen. Sie erteilen formal organisierten Unterricht, hauptsächlich für Hobby, Freizeitbeschäftigung oder Selbstentfaltung, die Unterweisung führt jedoch nicht zu einem beruflichen Abschluss, oder Hochschulabschluss.

Diese Unterklasse umfasst:

- Tätigkeit von Klavierlehrerinnen und Klavierlehrern sowie sonstigen Musikunterricht
- Kunstunterricht
- Tanzunterricht und Tanzstudios
- Schauspielschulen (ohne Schauspielhochschulen)
- Kunstschulen (ohne Kunsthochschulen)
- Schulen für darstellende Kunst (ohne Kunsthochschulen)
- Fotoschulen (ohne gewerbliche Fotografie)

Diese Unterklasse umfasst nicht:

- Fremdsprachenunterricht (s. 85.59.1)

85.53 Fahr- und Flugschulen

85.53.0 Fahr- und Flugschulen

- Unterricht in Kraftfahr-, Flug-, Segel- und Bootsführerschulen, der nicht zu Zertifikaten und Führerscheinen zur beruflichen Nutzung führt

Diese Unterklasse umfasst nicht:

- Fahr-, Flug- und Schifffahrtsschulen für Berufskraftfahrerinnen und -fahrer, Berufsflugzeugführerinnen und -führer sowie Berufsschiffsführerinnen und -führer (s. 85.32.0)

85.59 Sonstiger Unterricht a. n. g.

Diese Klasse umfasst:

– Unterricht, der sich keinem Bereich zuordnen lässt:

- akademischer Privatunterricht
- Lernzentren, die Nachhilfekurse anbieten
- professionelle Prüfungsvorbereitungskurse
- Sprach- und Konversationskurse
- Computerkurse
- Religionsunterricht
- Rettungsschwimmerausbildung
- Überlebenstraining
- Rhetorikkurse
- Schnellesekurse

Diese Klasse umfasst nicht:

- *Alphabetisierungsprogramme für Erwachsene (s. 85.20.0)*
- *allgemein bildende weiterführende Schulen (s. 85.31.1 und .2)*
- *berufsbildende weiterführende Schulen (s. 85.32.0)*
- *tertiärer und post-sekundärer, nicht tertiärer Unterricht (s. Gruppe 85.4)*

85.59.1 Allgemeine und politische Erwachsenenbildung

Diese Unterklasse umfasst:

- allgemeine Erwachsenenbildung, d. h. Unterricht außerhalb des regulären Schul- und Hochschulsystems, der in Tages- oder Abendkursen in Schulen oder in besonderen Einrichtungen (Volkshochschulen usw.) für Erwachsene erteilt wird

85.59.2 Berufliche Erwachsenenbildung

Diese Unterklasse umfasst:

- berufliche Erwachsenenbildung, d. h. Unterricht außerhalb des regulären Schul- und Hochschulsystems, der in Tages- oder Abendkursen in Schulen oder in besonderen Einrichtungen für Erwachsene erteilt wird

85.59.9 Unterricht a. n. g.

85.6 Erbringung von Dienstleistungen für den Unterricht

85.60 Erbringung von Dienstleistungen für den Unterricht

85.60.0 Erbringung von Dienstleistungen für den Unterricht

Diese Unterklasse umfasst:

- Erbringung von Dienstleistungen zur Unterstützung von Unterrichtstätigkeiten oder -systemen:
 - Beratungsdienste für Ausbildungsorientierung
 - Bewertung von Prüfungsergebnissen
 - Durchführung von Prüfungen
 - Organisation von Studentenaustauschprogrammen

Diese Unterklasse umfasst nicht:

- *Forschung und Entwicklung im Bereich Rechts-, Wirtschafts- und Sozialwissenschaften sowie im Bereich Sprach-, Kultur- und Kunstwissenschaften (s. 72.20.0)*
- *öffentliche Verwaltung in Bezug auf Erziehung und Unterricht (s. 84.12.0)*

Q Gesundheits- und Sozialwesen

Dieser Abschnitt umfasst die Erbringung von Dienstleistungen des Gesundheits- und Sozialwesens. Die Tätigkeiten von der medizinischen Versorgung durch medizinische Fachkräfte in Krankenhäusern und anderen Einrichtungen über stationäre Pflegeleistungen mit einem gewissen Anteil an medizinischer Versorgung bis hin zu Tätigkeiten des Sozialwesens ohne Beteiligung medizinischer Fachkräfte.

86 Gesundheitswesen

Diese Abteilung umfasst die Tätigkeiten von Akut- und Langzeitkrankenhäusern, allgemeinen oder Fachkliniken, chirurgischen, psychiatrischen und Suchtkrankenhäusern, Sanatorien, Einrichtungen der Präventivmedizin, Heil- und Pflegeanstalten, Rehasentren, Leprakliniken und sonstigen Einrichtungen des Gesundheitswesens, die über Unterbringungsmöglichkeiten verfügen und die in der Diagnose sowie der medizinischen Behandlung von Patientinnen und Patienten mit einer großen Bandbreite heilkundlicher Therapien tätig sind. Die Abteilung umfasst ferner Konsultations- und Behandlungstätigkeiten von praktischen Ärztinnen und Ärzten bzw. Fachärztinnen und Fachärzten. Eingeschlossen sind auch allgemeine und spezielle Zahn-, Mund- und Kieferbehandlung und Kieferorthopädie. Zudem umfasst diese Abteilung alle humanmedizinischen bzw. heilkundlichen Tätigkeiten, die nicht in Krankenhäusern oder von Ärztinnen und Ärzten bzw. psychologischen Psychotherapeutinnen und -therapeuten, sondern von Angehörigen der Gesundheitsfachberufe, die die rechtliche Befähigung zur Behandlung von Patientinnen und Patienten besitzen, ausgeübt werden.

86.1 Krankenhäuser

86.10 Krankenhäuser

86.10.1 Krankenhäuser (ohne Hochschulkliniken, Vorsorge- und Rehabilitationskliniken)

Diese Unterklasse umfasst:

- medizinische Tätigkeiten, Diagnose und Behandlung, in Allgemeinkrankenhäusern (z. B. kommunalen oder Landeskrankenhäusern, gemeinnützigen Krankenhäusern, Militär- und Gefängniskrankenhäusern) und Fachkliniken (z. B. Suchtkrankenhäusern, Fachkliniken für Infektionskrankheiten, Entbindungskliniken), ohne Hochschul-, Vorsorge- und Rehabilitationskliniken

Die Tätigkeiten werden im Wesentlichen im Rahmen einer stationären Behandlung von Patientinnen und Patienten unter unmittelbarer ärztlicher Leitung ausgeübt und umfassen:

- Tätigkeiten von Ärztinnen und Ärzten und Angehörigen der Gesundheitsfachberufe
- Labor- und technische Dienste wie radiologische und Anästhesiedienste
- Leistungen von Notfallambulanzen
- Leistungen von Operationssälen und Krankenhausapotheken, Essenszubereitung und sonstige Krankenhausleistungen
- Leistungen von Zentren für Familienplanung, die medizinische Behandlungen wie Sterilisation und Schwangerschaftsabbruch vornehmen, mit Unterbringung

Diese Unterklasse umfasst nicht:

- *Labortests und Untersuchung aller Arten von Materialien und Erzeugnissen mit Ausnahme von medizinischen Tests und Untersuchungen (s. 71.20.0)*
- *Veterinärwesen (s. 75.00.1 bis .9)*
- *medizinische Betreuung von Angehörigen der Streitkräfte im Einsatz (s. 84.22.0)*
- *Tätigkeiten von Zahnarztpraxen allgemeiner oder spezieller Natur, z. B. allgemeine Zahnheilkunde, endodontische und pädiatrische Zahnheilkunde, Oralpathologie, Kieferorthopädie (s. 86.23.0)*
- *Konsultation von stationären Patientinnen und Patienten durch Privatärzte (s. Gruppe 86.2)*
- *Tätigkeiten von medizinischen Laboren (s. 86.90.9)*
- *Rettungsdienste und Krankentransport (s. 86.90.9)*
- *Beratung im Bereich Familienplanung ohne medizinische Behandlung (s. 88.99.0)*

86.10.2 Hochschulkliniken

Diese Unterklasse umfasst:

- medizinische Tätigkeiten, Diagnose und Behandlung, in Universitätskliniken

Die Tätigkeiten werden im Wesentlichen im Rahmen einer stationären Behandlung von Patientinnen und Patienten unter unmittelbarer ärztlicher Leitung ausgeübt und umfassen:

- Tätigkeiten von Ärztinnen und Ärzten und Angehörigen der Gesundheitsfachberufe
- Labor- und technische Dienste wie radiologische und Anästhesiedienste
- Leistungen von Notfallambulanzen
- Leistungen von Operationssälen und Krankenhausapotheken, Essenszubereitung und sonstige Krankenhausleistungen

Diese Unterklasse umfasst nicht:

- *Labortests und Untersuchung aller Arten von Materialien und Erzeugnissen mit Ausnahme von medizinischen Tests und Untersuchungen (s. 71.20.0)*
- *Veterinärwesen (s. 75.00.1 bis .9)*
- *medizinische Betreuung von Angehörigen der Streitkräfte im Einsatz (s. 84.22.0)*
- *Tätigkeiten von Zahnarztpraxen allgemeiner oder spezieller Natur, z. B. allgemeine Zahnheilkunde, endodontische und pädiatrische Zahnheilkunde, Oralpathologie, Kieferorthopädie (s. 86.23.0)*
- *Konsultation von stationären Patientinnen und Patienten durch Privatärzte (s. Gruppe 86.2)*
- *Tätigkeiten von medizinischen Laboren (s. 86.90.9)*
- *Rettungsdienste und Krankentransport (s. 86.90.9)*

86.10.3 Vorsorge- und Rehabilitationskliniken

Diese Unterklasse umfasst:

- Einrichtungen, die der stationären Behandlung dienen, um eine Schwächung der Gesundheit, die in absehbarer Zeit voraussichtlich zu einer Krankheit führen würde, zu beseitigen oder einer Gefährdung der gesundheitlichen Entwicklung eines Kindes entgegenzuwirken (Vorsorge) oder eine Krankheit zu heilen, ihre Verschlimmerung zu verhüten oder Krankheitsbeschwerden zu lindern oder im Anschluss an eine Krankenhausbehandlung den dabei erzielten Behandlungserfolg zu sichern oder zu festigen, auch mit dem Ziel, einer drohenden Behinderung vorzubeugen, eine Behinderung zu beseitigen, zu bessern oder eine Verschlimmerung zu verhüten oder Pflegebedürftigkeit zu vermeiden oder zu mindern (Rehabilitation), fachlich medizinisch unter ständiger ärztlicher Verantwortung und unter Mitwirkung von besonders geschultem Personal darauf eingerichtet sind, den Gesundheitszustand der Patientinnen und Patienten nach einem ärztlichen Behandlungsplan vorwiegend durch Anwendung von Heilmitteln einschließlich Krankengymnastik, Bewegungstherapie, Sprachtherapie oder Arbeits- und Beschäftigungstherapie, ferner durch andere geeignete Hilfen, auch durch geistige und seelische Einwirkungen, zu verbessern und den Patientinnen und Patienten bei der Entwicklung eigener Abwehr- und Heilungskräfte zu helfen, und in denen die Patientinnen und Patienten untergebracht und gepflegt werden können.

Hier eingeordnet werden kurz- oder langfristige Tätigkeiten der Sanatorien, Einrichtungen der Präventivmedizin, Heil- und Pflegeanstalten, Rehabilitationszentren und sonstigen Einrichtungen des Gesundheitswesens, die für die Aufnahme von Patientinnen und Patienten ausgerüstet sind. Dabei handelt es sich im Wesentlichen um die stationäre Behandlung unter unmittelbarer ärztlicher Verantwortung.

Diese Unterklasse umfasst nicht:

- *Labortests und Untersuchung aller Arten von Materialien und Erzeugnissen mit Ausnahme von medizinischen Tests und Untersuchungen (s. 71.20.0)*
- *Veterinärwesen (s. 75.00.1 bis .9)*
- *medizinische Betreuung von Angehörigen der Streitkräfte im Einsatz (s. 84.22.0)*
- *Tätigkeiten von Zahnarztpraxen allgemeiner oder spezieller Natur, z. B. allgemeine Zahnheilkunde, endodontische und pädiatrische Zahnheilkunde, Oralpathologie, Kieferorthopädie (s. 86.23.0)*
- *Konsultation von stationären Patientinnen und Patienten durch Privatärzte (s. Gruppe 86.2)*
- *Tätigkeiten von medizinischen Laboren (s. 86.90.9)*
- *Rettungsdienste und Krankentransport (s. 86.90.9)*

86.2 Arzt- und Zahnarztpraxen

Diese Gruppe umfasst Konsultation und Behandlung durch Allgemeinmedizinerinnen und Allgemeinmediziner, praktische Ärztinnen und Ärzte sowie Fachärztinnen und Fachärzte, einschließlich Chirurginnen und Chirurgen, Zahnärztinnen und Zahnärzte usw.

Diese Tätigkeiten werden entweder in Einzel- oder Gemeinschaftspraxen, in Krankenhausambulanzen oder in Kliniken, die z. B. Unternehmen, Schulen, Altersheimen, Gewerkschaften und Wohltätigkeitsvereinen angeschlossen sind, oder im Hause der Patientinnen und Patienten ausgeübt.

86.21 Arztpraxen für Allgemeinmedizin

86.21.0 Arztpraxen für Allgemeinmedizin

Diese Unterklasse umfasst:

- allgemeinmedizinische Konsultation und Behandlung durch praktische Ärztinnen und Ärzte sowie Ärztinnen und Ärzte für Allgemeinmedizin

Diese Unterklasse umfasst nicht:

- stationäre Behandlung in Krankenhäusern (s. 86.10.1 bis .3)
- Tätigkeiten von Angehörigen der Gesundheitsfachberufe wie Hebammen, Entbindungshelfer, Krankenschwestern und -pfleger, Physiotherapeutinnen und Physiotherapeuten (s. 86.90.2, 86.90.9)

86.22 Facharztpraxen

86.22.0 Facharztpraxen

Diese Unterklasse umfasst:

- Konsultation und Behandlung durch Fachärztinnen und Fachärzte (ohne solche für Allgemeinmedizin)
- in Ambulatorien durchgeführte Behandlungen wie Dialyse, Chemotherapie, Insulintherapie, Behandlungen der Atemwege, Bestrahlungen usw.
- Leistungen von Zentren für Familienplanung, die medizinische Behandlungen wie Sterilisation und Schwangerschaftsabbruch vornehmen, ohne Unterbringung

Diese Unterklasse umfasst nicht:

- stationäre Behandlung in Krankenhäusern (s. 86.10.1 und .2)
- heilkundliche Tätigkeiten von psychologischen Psychotherapeutinnen und Psychotherapeuten (s. 86.90.1)
- Tätigkeiten von Angehörigen der Gesundheitsfachberufe wie Hebammen, Entbindungshelfer, Krankenschwestern und -pfleger, Physiotherapeutinnen und Physiotherapeuten (s. 86.90.2, 86.90.9)
- Heilpraktikerpraxen (s. 86.90.3)
- Beratung im Bereich Familienplanung ohne medizinische Behandlung (s. 88.99.0)

86.23 Zahnarztpraxen

86.23.0 Zahnarztpraxen

Diese Unterklasse umfasst:

- Tätigkeiten in Zahnarztpraxen allgemeiner oder spezieller Natur, z. B. allgemeine Zahnheilkunde, endodontische und pädiatrische Zahnheilkunde, Oralpathologie
- Kieferorthopädie
- Kieferchirurgie

Diese Unterklasse umfasst nicht:

- Herstellung von Zahnersatz in zahntechnischen Laboratorien (s. 32.50.3)
- stationäre Behandlung in Krankenhäusern (s. 86.10.1 und .2)
- Tätigkeiten von selbstständig tätigem zahnmedizinischem Hilfspersonal wie Fachkräften für Dentalhygiene (s. 86.90.9)

86.9 Gesundheitswesen a. n. g.

86.90 Gesundheitswesen a. n. g.

86.90.1 Praxen von psychologischen Psychotherapeutinnen und -therapeuten

Diese Unterklasse umfasst:

- heilkundliche Tätigkeiten von Psychologischen Psychotherapeutinnen und -therapeuten sowie von Kinder- und Jugendlichenpsychotherapeutinnen und -therapeuten, die nicht in Krankenhäusern ausgeübt werden. Diese Leistungen können sowohl in Gesundheitszentren, die Unternehmen, Schulen, Altenheimen, Gewerkschaften und Wohltätigkeitsvereinen angeschlossen sind, sonstigen Einrichtungen im Gesundheitswesen (mit Unterbringung) oder eigenen Behandlungsräumen, im Hause der Patientinnen und Patienten oder anderweitig erbracht werden.

86.90.2 Massagepraxen, Krankengymnastikpraxen, Praxen von medizinischen Bademeisterinnen und Bademeistern, Hebammen und Entbindungspflegern sowie von verwandten Berufen

Diese Unterklasse umfasst:

- humanmedizinische Tätigkeiten, die nicht in Krankenhäusern oder von Ärztinnen und Ärzten, sondern von Angehörigen der paramedizinischen Berufe, die die rechtliche Befähigung zur Behandlung von Patientinnen und Patienten besitzen, ausgeübt werden. Hier eingeordnet werden z. B. Tätigkeiten von Hebammen, Entbindungshelfern, Physiotherapeutinnen, Physiotherapeuten und anderen Fachkräften auf den Gebieten Optometrie, Hydrotherapie, medizinische Massage. Diese Leistungen können sowohl in Gesundheitszentren, die Unternehmen, Schulen, Altenheimen, Gewerkschaften und Wohltätigkeitsvereinen angeschlossen sind, sonstigen Einrichtungen im Gesundheitswesen (mit Unterbringung) oder eigenen Behandlungsräumen, im Hause der Patientinnen und Patienten oder anderweitig erbracht werden.

86.90.3 Heilpraktikerpraxen

Diese Unterklasse umfasst:

- humanmedizinische Tätigkeiten von Heilpraktikerinnen und Heilpraktikern. Diese Leistungen können sowohl in Gesundheitszentren, die Unternehmen, Schulen, Altenheimen, Gewerkschaften und Wohltätigkeitsvereinen angeschlossen sind, sonstigen Einrichtungen im Gesundheitswesen (mit Unterbringung) oder eigenen Behandlungsräumen, im Hause der Patientinnen und Patienten oder anderweitig erbracht werden. Hier eingeordnet werden auch Tätigkeiten von Fachkräften für Homöopathie, Chiropraktik, Akupunktur usw.

86.90.9 Sonstige selbstständige Tätigkeiten im Gesundheitswesen

Diese Unterklasse umfasst:

- alle übrigen humanmedizinischen Tätigkeiten, die nicht in Krankenhäusern oder von Ärztinnen und Ärzten, sondern von Angehörigen der paramedizinischen Berufe, die die rechtliche Befähigung zur Behandlung von Patientinnen und Patienten besitzen, ausgeübt werden. Hier eingeordnet werden auch Tätigkeiten von Krankenschwestern, Krankenpflegern, Fachkräften für Ergotherapie, Sprachtherapie (Logopädie), medizinische Fußpflege (Podologie) usw. Diese Leistungen können sowohl in Gesundheitszentren, die Unternehmen, Schulen, Altenheimen, Gewerkschaften und Wohltätigkeitsvereinen angeschlossen sind, sonstigen Einrichtungen im Gesundheitswesen (mit Unterbringung) oder eigenen Behandlungsräumen, im Hause der Patientinnen und Patienten oder anderweitig erbracht werden.
- Tätigkeiten von zahnärztlichem Hilfspersonal wie Zahntherapeutinnen und -therapeuten, in Schulen tätigen Zahnarzhelferinnen und -helfern sowie Dentalhygienikerinnen und Dentalhygienikern, die außerhalb von Zahnarztpraxen arbeiten können, aber regelmäßig von Zahnärztinnen oder Zahnärzten überwacht werden
- Tätigkeiten von medizinischen Labors wie:
 - Röntgenlabors und andere Labors für diagnostische Bildgebung
 - BlutanalySELabors
- Tätigkeiten von Blut-, Samen- und Organbanken usw.
- Rettungsdienste und Krankentransport in Kranken- und Rettungswagen, Hubschraubern, Flugzeugen usw. Diese Leistungen werden häufig im Rahmen eines medizinischen Notfalleinsatzes erbracht.

Diese Unterklasse umfasst nicht:

- *Herstellung von Zahnersatz durch Zahntechnikerinnen und Zahntechniker (s. 32.50.3)*
- *Verlegung von Patientinnen und Patienten ohne lebensrettende Ausrüstung oder medizinisches Personal (s. Abteilungen 49, 50 und 51)*
- *nichtmedizinische Laboruntersuchungen (s. 71.20.0)*
- *Untersuchungen auf dem Gebiet der Lebensmittelhygiene (s. 71.20.0)*
- *Krankenhäuser (s. 86.10.1 und .2)*
- *Arzt- und Zahnarztpraxen (s. Gruppe 86.2)*
- *Pflegeheime (s. 87.10.0)*

87 Heime (ohne Erholungs- und Ferienheime)

Diese Abteilung umfasst die Unterbringung in Heimen in Kombination mit Pflege-, Beaufsichtigungs- oder anderen Betreuungsleistungen entsprechend den Anforderungen der Bewohnerinnen und Bewohner. Die Tätigkeit besteht zu einem erheblichen Teil aus einem Mix von Gesundheits- und Sozialleistungen, wobei die Gesundheitsleistungen vorwiegend in Form pflegerischer Tätigkeiten erbracht werden.

87.1 Pflegeheime

87.10 Pflegeheime

87.10.0 Pflegeheime

Diese Unterklasse umfasst:

- Einrichtungen, die der umfassenden Betreuung und Versorgung chronisch kranker und pflegebedürftiger Menschen dienen. Nach Anlage, Ausstattung und Personalbesetzung sind sie darauf ausgerichtet, verbliebene Kräfte der betroffenen Menschen mit ärztlicher Hilfe zu üben und zu erhalten sowie eine Besserung des Allgemeinzustandes, insbesondere durch aktivierende Pflege, herbeizuführen:
 - Altenpflegeheime
 - Genesungsheime mit Pflegekomponente
 - Erholungsheime mit Pflegekomponente
 - Pflegeeinrichtungen für Behinderte

Diese Unterklasse umfasst nicht:

- häusliche Pflege durch medizinische Pflegefachkräfte (s. Abteilung 86)
- stationäre Einrichtungen zur psychosozialen Betreuung, Suchtbekämpfung u. Ä. (s. 87.20.0)
- Altenheime ohne oder mit nur minimaler Pflegeleistung (s. 87.30.0)
- Sozialwesen mit Unterbringung wie Waisenhäuser, Kinderheime, Obdachlosenheime (s. 87.90.0)

87.2 Stationäre Einrichtungen zur psychosozialen Betreuung, Suchtbekämpfung u. Ä.

87.20 Stationäre Einrichtungen zur psychosozialen Betreuung, Suchtbekämpfung u. Ä.

87.20.0 Stationäre Einrichtungen zur psychosozialen Betreuung, Suchtbekämpfung u. Ä.

Diese Unterklasse umfasst:

- Einrichtungen, die der umfassenden Betreuung und Versorgung von Menschen bei Entwicklungsverzögerung, Geisteskrankheit und Drogenmissbrauch dienen (ohne stationäre Krankenhauspflege). Die Pflegeeinrichtungen stellen Unterkunft und Verpflegung, Aufsicht zum Schutz der Heimbewohnerinnen und -bewohner und ein gewisses Maß an medizinischer Versorgung bereit.

Diese Unterklasse umfasst:

- Tätigkeiten von:
 - Einrichtungen zur Behandlung von Alkohol- und Drogensucht
 - psychiatrischen Genesungsheimen
 - betreuten Wohngruppen für psychisch instabile Menschen
 - Einrichtungen für Menschen mit verzögerter geistiger Entwicklung
 - betreuten Übergangseinrichtungen für psychisch kranke Menschen

Diese Unterklasse umfasst nicht:

- psychiatrische Krankenhäuser (s. Gruppe 86.1)
- Einrichtungen des Sozialwesens mit Unterbringung wie Obdachlosenheime (s. 87.90.0)

87.3 Altenheime; Alten- und Behindertenwohnheime

87.30 Altenheime; Alten- und Behindertenwohnheime

87.30.0 Altenheime; Alten- und Behindertenwohnheime

Diese Unterklasse umfasst die Unterbringung und Pflege von älteren und behinderten Menschen, die nicht in der Lage sind, sich selbst zu versorgen, und die nicht allein leben möchten, in Heimen. Dazu zählt üblicherweise die Unterbringung, Verpflegung, Aufsicht und Hilfe im täglichen Leben wie Haushaltsführung. Gelegentlich sind diesen Einheiten auch separate Pflegestationen angeschlossen.

Diese Unterklasse umfasst:

- Tätigkeiten von:
 - Altenheimen ohne oder mit geringfügigen Pflegeleistungen, in denen alte Menschen, die bei der Aufnahme zur Führung eines eigenen Haushalts nicht mehr im Stande, aber nicht pflegebedürftig sind, voll versorgt und betreut werden
 - Einrichtungen für betreutes Wohnen mit in sich abgeschlossener Wohnungen, die in Anlage und Ausstattung den besonderen Bedürfnissen alter oder behinderter Menschen Rechnung tragen und sie in die Lage versetzen sollen, möglichst lange ein selbstständiges Leben zu führen

Diese Unterklasse umfasst nicht:

- Tätigkeiten von Altenpflegeheimen (s. 87.10.0)

87.9 Sonstige Heime (ohne Erholungs- und Ferienheime)

87.90 Sonstige Heime (ohne Erholungs- und Ferienheime)

87.90.0 Sonstige Heime (ohne Erholungs- und Ferienheime)

Diese Unterklasse umfasst:

- Unterbringung und Pflege von Menschen (außer Behinderten und älteren Menschen), die nicht in der Lage sind, sich selbst zu versorgen, und die nicht allein leben möchten, in Heimen. Die Tätigkeiten werden entweder von staatlichen Stellen oder von privaten Organisationen ausgeübt.
- soziale Betreuung rund um die Uhr von Kindern und Personengruppen, die auf fremde Hilfe angewiesen sind, wobei jedoch medizinische Behandlung oder Erziehung und Ausbildung nicht im Vordergrund stehen:
 - Waisenhäuser
 - Kinderheime
 - Obdachlosenheime
 - Einrichtungen, die ledige Mütter und deren Kinder aufnehmen
 - betreute Übergangseinrichtungen für Menschen mit sozialen oder persönlichen Problemen
 - betreute Übergangseinrichtungen für Straftäterinnen und Straftäter
 - Erziehungsheime

Diese Unterklasse umfasst nicht:

- Wohnheime für Studentinnen und Studenten, Auszubildende, Schülerinnen und Schüler, Berufstätige (s. 55.90.9)
- Finanzierung und Verwaltung von Sozialversicherungsprogrammen (s. 84.30.0)
- Tätigkeiten von Pflegeheimen (s. 87.10.0)
- stationäre Einrichtungen zur psychosozialen Betreuung, Suchtbekämpfung u. Ä. (s. 87.20.0)
- Altenheime; Alten- und Behindertenwohnheime (s. 87.30.0)
- Adoptionstätigkeiten (s. 88.99.0)
- kurzfristige Unterbringung von Katastrophenopfern (s. 88.99.0)

88 Sozialwesen (ohne Heime)

Diese Abteilung umfasst anderweitig nicht genannte Tätigkeiten der sozialen Unterstützung von Bedürftigen. Nicht dazu zählen Unterbringungsleistungen, außer auf vorübergehender Basis.

88.1 Soziale Betreuung älterer Menschen und Behinderter

88.10 Soziale Betreuung älterer Menschen und Behinderter

88.10.1 Ambulante soziale Dienste

Diese Unterklasse umfasst:

- soziale, Beratungs-, Fürsorge- und ähnliche Dienstleistungen, die durch staatliche oder private Einrichtungen, landesweit bzw. auf lokaler Ebene tätige Selbsthilfeorganisationen, einschließlich Fachberatungsdiensten, für ältere Menschen und Behinderte in deren Wohnung oder anderweitig erbracht werden:
 - ambulante Pflege für ältere Menschen oder behinderte Erwachsene
 - Besuchsdienste für ältere Menschen und Behinderte

Diese Unterklasse umfasst nicht:

- Finanzierung und Verwaltung von Sozialversicherungsprogrammen (s. 84.30.0)
- ähnliche Aktivitäten wie die in dieser Klasse aufgeführten, jedoch mit Unterbringung (s. 87.30.0)
- Tagesbetreuung von behinderten Kindern (s. 88.91.0)

88.10.2 Sonstige soziale Betreuung älterer Menschen und Behinderter

Diese Unterklasse umfasst:

- soziale, Beratungs-, Fürsorge-, Weitervermittlungs- und ähnliche Dienstleistungen, die durch staatliche oder private Einrichtungen, landesweit bzw. auf lokaler Ebene tätige Selbsthilfeorganisationen, einschließlich Fachberatungsdiensten, für ältere Menschen und Behinderte erbracht werden:
 - Tagespflege für ältere Menschen oder behinderte Erwachsene
 - berufliche Rehabilitation sowie Qualifikationsmaßnahmen für Behinderte, sofern der Ausbildungsaspekt nicht im Vordergrund steht

Diese Unterklasse umfasst nicht:

- Finanzierung und Verwaltung von Sozialversicherungsprogrammen (s. 84.30.0)
- ähnliche Aktivitäten wie die in dieser Klasse aufgeführten, jedoch mit Unterbringung (s. 87.30.0)
- Tagesbetreuung von behinderten Kindern (s. 88.91.0)

88.9 Sonstiges Sozialwesen (ohne Heime)

88.91 Tagesbetreuung von Kindern

88.91.0 Tagesbetreuung von Kindern

Diese Unterklasse umfasst auch:

- Tagesbetreuung von Schulkindern einschließlich Tagesbetreuung von behinderten Kindern

88.99 Sonstiges Sozialwesen a. n. g.

88.99.0 Sonstiges Sozialwesen a. n. g.

Diese Unterklasse umfasst:

- soziale, Beratungs-, Fürsorge-, Flüchtlingsbetreuungs-, Weitervermittlungs- und ähnliche Dienstleistungen, die durch staatliche oder private Einrichtungen, Katastrophenhilfswerke, landesweit bzw. auf lokaler Ebene tätige Selbsthilfeorganisationen, einschließlich Fachberatungsdienste, für Einzelpersonen und Familien in deren Wohnung oder anderweitig erbracht werden:
- Betreuung und Beratung von Kindern und Jugendlichen
- Adoptionstätigkeiten, Maßnahmen zur Verhütung von Kindesmisshandlungen usw.
- Haushaltsgeldberatung, Ehe- und Familienberatung, Schuldnerberatung
- Gemeinschafts- und Nachbarschaftshilfe
- Hilfe für Katastrophenopfer, Flüchtlinge, Einwanderer usw. einschließlich vorübergehender oder längerfristiger Unterbringung
- berufliche Rehabilitation sowie Qualifikationsmaßnahmen für Arbeitslose, sofern der Ausbildungsaspekt nicht im Vordergrund steht
- Feststellung der Anspruchsberechtigung im Zusammenhang mit Sozialhilfe, Mietzuschüssen oder Essensmarken
- Tagesstätten für Obdachlose und andere sozial schwache Gruppen
- karitative Maßnahmen wie Spendensammlungen oder andere Hilfsmaßnahmen im Sozialbereich

Diese Unterklasse umfasst nicht:

- *freiwillige Sozialversicherung (s. 65.12.1, 65.30.0)*
- *Finanzierung und Verwaltung von staatlichen Sozialversicherungsprogrammen (s. 84.30.0)*
- *Tagesbetreuung von Kindern (s. 88.91.0)*

R Kunst, Unterhaltung und Erholung

Dieser Abschnitt umfasst Tätigkeiten, die die verschiedenen kulturellen, Unterhaltungs- und Freizeitinteressen der breiten Öffentlichkeit abdecken, einschließlich Durchführung von Liveauftritten, Betrieb von Museen, Spiel-, Wett- und Lotteriewesen, sportliche und Freizeitaktivitäten.

90 Kreative, künstlerische und unterhaltende Tätigkeiten

Diese Abteilung umfasst den Betrieb von Einrichtungen und die Erbringung von Dienstleistungen zur Befriedigung der kulturellen und Unterhaltungsinteressen ihrer Kunden. Dazu zählt die Produktion und Förderung von und die Teilnahme an Liveauftritten, Veranstaltungen oder Ausstellungen sowie die Bereitstellung künstlerischer, kreativer oder technischer Fachkenntnisse für die Herstellung von Kunstwerken und die Durchführung von Liveauftritten.

Diese Abteilung umfasst nicht:

- Verlagswesen (s. Abteilung 58)
- Herstellung, Nachbearbeitung, Verleih und Vertrieb von Filmen und Videofilmen (s. 59.11.0, 59.12.0 und 59.13.0)
- Filmvorführung (s. 59.14.0)
- Ausstrahlung von Hörfunk- und Fernsehprogrammen (s. 60.10.0 und 60.20.0)
- Betrieb von Museen, historischen Stätten und Gebäuden und ähnlichen Attraktionen, botanischen und zoologischen Gärten, Naturparks (s. Abteilung 91)
- Spiel-, Wett- und Lotteriewesen (s. 92.00.1 bis .3)
- Erbringung von Dienstleistungen des Sports, der Unterhaltung und der Erholung (s. Abteilung 93)

90.0 Kreative, künstlerische und unterhaltende Tätigkeiten

Diese Gruppe umfasst die bildende und darstellende Kunst und damit verbundene Tätigkeiten.

90.01 Darstellende Kunst

90.01.1 Theaterensembles

Diese Unterklasse umfasst:

- Produktion und Aufführung von Theaterstücken, Opern u. Ä.
- Tätigkeiten von Theaterensembles oder Schauspielgruppen

Diese Unterklasse umfasst nicht:

- Künstleragenturen (s. 74.90.0)
- Rollenbesetzung (s. 78.10.0)
- Betrieb von Kultur- und Unterhaltungseinrichtungen (s. 90.04.1 bis .3)

90.01.2 Ballettgruppen, Orchester, Kapellen und Chöre

Diese Unterklasse umfasst:

- Produktion und Aufführung von Konzerten, tänzerischen und sonstigen Bühnendarbietungen:
 - Tätigkeiten von Musik- und Tanzensembles, Orchestern, Kapellen oder Chören

Diese Unterklasse umfasst nicht:

- Künstleragenturen (s. 74.90.0)
- Rollenbesetzung (s. 78.10.0)
- Betrieb von Kultur- und Unterhaltungseinrichtungen (s. 90.04.1 bis .3)

90.01.3 Selbstständige Artistinnen und Artisten, Zirkusgruppen

Diese Unterklasse umfasst:

- Tätigkeiten einzelner Artistinnen und Artisten, wie Akrobatinnen und Akrobaten, Domteusen und Domteure, Illusionistinnen und Illusionisten, Clowns, Kunstschützzinnen und -schützen
- Tätigkeiten von Zirkusgruppen

Diese Unterklasse umfasst nicht:

- Künstleragenturen (s. 74.90.0)
- Rollenbesetzung (s. 78.10.0)
- Betrieb von Kultur- und Unterhaltungseinrichtungen (s. 90.04.1 bis .3)

90.01.4 Selbstständige Bühnen-, Film-, Hörfunk- und Fernsehkünstlerinnen und -künstler sowie sonstige darstellende Kunst

Diese Unterklasse umfasst:

- Tätigkeiten einzelner Künstlerinnen und Künstler wie Schauspielerinnen und Schauspieler, Tänzerinnen und Tänzer, Dirigentinnen und Dirigenten, Musikerinnen und Musiker, Vortragende oder Sprecherinnen und Sprecher

Diese Unterklasse umfasst nicht:

- Künstleragenturen (s. 74.90.0)
- Rollenbesetzung (s. 78.10.0)
- Betrieb von Kultur- und Unterhaltungseinrichtungen (s. 90.04.1 bis .3)

90.02 Erbringung von Dienstleistungen für die darstellende Kunst

90.02.0 Erbringung von Dienstleistungen für die darstellende Kunst

Diese Unterklasse umfasst:

- mit der Produktion und Aufführung von Theaterstücken, Opern, Konzerten, tänzerischen und sonstigen Bühnendarbietungen verbundene Tätigkeiten:
- Tätigkeiten von Regisseurinnen und Regisseuren, Produzentinnen und Produzenten, Bühnenbildnerinnen und Bühnenbildnern, Bühnenarbeiterinnen und Bühnenarbeitern, Beleuchterinnen und Beleuchtern usw.
- Tätigkeiten von Produzenten oder Organisatoren von künstlerischen Liveveranstaltungen, mit oder ohne Bereitstellung von Einrichtungen

Diese Unterklasse umfasst nicht:

- *Interior Design (s. 74.10.3)*
- *Künstleragenturen (s. 74.90.0)*
- *Rollenbesetzung (s. 78.10.0)*
- *Betrieb von Kultur- und Unterhaltungseinrichtungen (s. 90.04.1 bis .3)*

90.03 Künstlerisches und schriftstellerisches Schaffen

90.03.1 Selbstständige Komponistinnen, Komponisten, Musikbearbeiterinnen und Musikbearbeiter

Diese Unterklasse umfasst nicht:

- *Tonstudios (s. 59.20.1)*
- *Orchester, Kapellen und Chöre (s. 90.01.2)*
- *Tätigkeiten einzelner Musikerinnen und Musiker (s. 90.01.4)*

90.03.2 Selbstständige Schriftstellerinnen und Schriftsteller

Diese Unterklasse umfasst:

- Tätigkeiten einzelner Künstlerinnen und Künstler, wie Sachbuchautorinnen und Sachbuchautoren, Belletristinnen und Belletristen, Biografinnen und Biografen, Dichterinnen und Dichter, Drehbuchautorinnen und Drehbuchautoren, Librettistinnen und Librettisten, usw., einschließlich Schreiben von technischen Texten, Dokumentationen usw.

Diese Unterklasse umfasst nicht:

- *Tätigkeiten von selbstständigen Journalistinnen und Journalisten (s. 90.03.5)*

90.03.3 Selbstständige bildende Künstlerinnen und Künstler

Diese Unterklasse umfasst:

- Tätigkeiten einzelner Künstlerinnen und Künstler wie Bildhauerinnen und Bildhauer, Malerinnen und Maler, Zeichnerinnen und Zeichner, Graveurinnen und Graveure, Radiererinnen und Radierer usw.

Diese Unterklasse umfasst nicht:

- Herstellung von Statuen, außer von künstlerischen Originalwerken (s. 23.70.0)
- Grafik-Design (s. 74.10.2)
- Restaurierung von Kunstwerken wie Gemälden usw. (s. 90.03.4)
- Restaurierung von Möbeln (ohne Museumsstücke) (s. 95.24.0)

90.03.4 Selbstständige Restauratorinnen und Restauratoren

Diese Unterklasse umfasst:

- Restaurierung von Kunstwerken wie Gemälden usw.

Diese Unterklasse umfasst nicht:

- Restaurierung von Orgeln und historischen Musikinstrumenten (s. 33.19.0)
- Restaurierung von Fotos (s. 74.20.2)
- Restaurierung von Möbeln (ohne Museumsstücke) (s. 95.24.0)

90.03.5 Selbstständige Journalistinnen und Journalisten, Pressefotografinnen und Pressefotografen

Diese Unterklasse umfasst:

- Tätigkeiten von Journalistinnen und Journalisten
- Tätigkeiten von Pressefotografinnen und Pressefotografen, sofern sie ihre Fotos selbst mit Textberichten versehen und die Textberichterstattung im Vordergrund steht

Diese Unterklasse umfasst nicht:

- Tätigkeiten von Fotojournalistinnen und Fotojournalisten, bei denen die fotografische Arbeit im Vordergrund steht (s. 74.20.1)
- Tätigkeiten von selbstständigen Schriftstellerinnen und Schriftsteller (s. 90.03.2)
- Herstellung und Nachbearbeitung von Filmen und Videofilmen (s. 59.11.0 und 59.12.0)

90.04 Betrieb von Kultur- und Unterhaltungseinrichtungen

90.04.1 Theater- und Konzertveranstalter

Diese Unterklasse umfasst:

- Tätigkeiten von Theaterveranstaltern, Varieté- und Kleinkunstveranstaltern, Konzert- und Ballettveranstaltern

Diese Unterklasse umfasst nicht:

- *Betrieb von Kinos (s. 59.14.0)*
- *Künstleragenturen (s. 74.90.0)*
- *Tätigkeiten von Vorverkaufsstellen (s. 79.90.0)*
- *Rollenbesetzung (s. 78.10.0)*

90.04.2 Opern- und Schauspielhäuser, Konzerthallen und ähnliche Einrichtungen

Diese Unterklasse umfasst:

- Betrieb von Opern- und Operettenhäusern, Musicaltheatern, Konzertsälen, Schauspielhäusern u. ä. Einrichtungen für künstlerische Darbietungen

Diese Unterklasse umfasst nicht:

- *Betrieb von Kinos (s. 59.14.0)*
- *Künstleragenturen (s. 74.90.0)*
- *Tätigkeiten von Vorverkaufsstellen (s. 79.90.0)*
- *Rollenbesetzung (s. 78.10.0)*

90.04.3 Varietés und Kleinkunsth Bühnen

Diese Unterklasse umfasst:

- Betrieb von Varietés und Kleinkunsth Bühnen u. ä. Einrichtungen für künstlerische Darbietungen

Diese Unterklasse umfasst nicht:

- *Betrieb von Kinos (s. 59.14.0)*
- *Tätigkeiten von Vorverkaufsstellen (s. 79.90.0)*

91 Bibliotheken, Archive, Museen, botanische und zoologische Gärten

Diese Abteilung umfasst den Betrieb von Bibliotheken und Archiven, Museen aller Art, botanischen und zoologischen Gärten; historischen Stätten und Gebäuden und ähnlichen Attraktionen und Naturparks. Sie umfasst ferner den Erhalt und die Ausstellung von Gegenständen, Stätten und Naturwundern von historischem, kulturellem oder pädagogischem Interesse (z. B. Stätten des Weltkulturerbes usw.).

91.0 Bibliotheken, Archive, Museen, botanische und zoologische Gärten

91.01 Bibliotheken und Archive

91.01.0 Bibliotheken und Archive

Diese Unterklasse umfasst:

- Dokumentations- und Informationstätigkeiten von Bibliotheken aller Art, Lese-, Hör- und Schausälen und öffentlichen Archiven, die für die Allgemeinheit oder einen besonderen Benutzerkreis wie Studentinnen, Studenten, Wissenschaftlerinnen, Wissenschaftler, Personal oder Mitglieder erbracht werden, sowie Betrieb von staatlichen Archiven:
 - Sammlung von besonderen oder allgemeinen Beständen
 - Katalogisierung von Sammlungen
 - Ausleihen und Lagern von Büchern, Landkarten, Zeitschriften, Filmen, Schallplatten, Bändern, Kunstwerken usw.
 - Erteilung von Auskünften im Zusammenhang mit der Auffindung bestimmter Werke usw.
- Bildagenturen und Filmarchive

Diese Unterklasse umfasst nicht:

- Verleih von Filmen, Videobändern, DVDs und ähnlichen Produkten an Kinos, Fernsehnetzbetreiber und -sender sowie Vorführer (s. 59.13.0)
- Videotheken (s. 77.22.0)

91.02 Museen

91.02.0 Museen

Diese Unterklasse umfasst:

- Betrieb von Museen aller Art:
 - Kunstmuseen, Museen für Schmuck, Möbel, Kostüme, Keramik, Silberwaren
 - naturgeschichtliche, wissenschaftliche und technische Museen, historische Museen einschließlich Militärmuseen
 - sonstige spezialisierte Museen
 - Freilichtmuseen

Diese Unterklasse umfasst nicht:

- Tätigkeiten von kommerziellen Kunstgalerien (s. 47.78.3)
- Restaurierung von Kunstwerken und Museumsstücken (s. 90.03.4)
- Tätigkeiten von Bibliotheken und Archiven (s. 91.01.0)

91.03 Betrieb von historischen Stätten und Gebäuden und ähnlichen Attraktionen

91.03.0 Betrieb von historischen Stätten und Gebäuden und ähnlichen Attraktionen

Diese Unterklasse umfasst:

- Betrieb und Erhalt von historischen Stätten und Gebäuden

Diese Unterklasse umfasst nicht:

- *Renovierung und Restaurierung historischer Stätten und Gebäude (s. Abschnitt F)*
- *Restaurierung von Kunstwerken und Museumsstücken (s. 90.03.4)*

91.04 Botanische und zoologische Gärten sowie Naturparks

91.04.0 Botanische und zoologische Gärten sowie Naturparks

Diese Unterklasse umfasst:

- Betrieb von botanischen und zoologischen Gärten einschließlich Kinderzoos (Streichelzoos)
- Betrieb von Naturparks einschließlich Erhaltung wild lebender Pflanzen und Tiere usw.

Diese Unterklasse umfasst nicht:

- *Garten- und Landschaftsbau (s. 81.30.1)*
- *Betrieb von Fisch- und Jagdrevieren für Sportfischerei und -jagd (s. 93.19.0)*

92 Spiel-, Wett- und Lotteriewesen

Diese Abteilung umfasst den Betrieb von Glücksspielstätten wie Casinos, Bingohallen, Videospieleterminals, sowie die Erbringung von Wettdienstleistungen wie Verkauf von Lotterielosen, Durchführung von Lotterien und Rennwetten (in Wettbüros außerhalb von Rennbahnen).

92.0 Spiel-, Wett- und Lotteriewesen

92.00 Spiel-, Wett- und Lotteriewesen

92.00.1 Spielhallen und Betrieb von Spielautomaten

Diese Unterklasse umfasst folgende Tätigkeiten des Spiel-, Wett- und Lotteriewesens:

- Betrieb von Münzspielautomaten

Diese Unterklasse umfasst nicht:

- *Betrieb von Münzspielen ohne Gewinnmöglichkeit zum Zweck der Unterhaltung (s. 93.29.0)*

92.00.2 Spielbanken und Spielklubs

Diese Unterklasse umfasst folgende Tätigkeiten des Spiel-, Wett- und Lotteriewesens:

- Betrieb von Spielcasinos einschließlich "schwimmenden Spielcasinos"
- Betrieb von virtuellen Spielseiten im Rahmen des Spiel-, Wett- und Lotteriewesens

Diese Unterklasse umfasst nicht:

- *Betrieb von Münzspielautomaten (s. 92.00.1)*
- *Betrieb von Münzspielen ohne Gewinnmöglichkeit zum Zweck der Unterhaltung (s. 93.29.0)*

92.00.3 Wett-, Toto- und Lotteriewesen

Diese Unterklasse umfasst folgende Tätigkeiten des Spiel-, Wett- und Lotteriewesens:

- Verkauf von Lotterielosen
- Tätigkeiten von Buchmachern und andere Wetttätigkeiten
- Betrieb von Wettbüros außerhalb von Rennbahnen

93 Erbringung von Dienstleistungen des Sports, der Unterhaltung und der Erholung

Diese Abteilung umfasst die Erbringung von Dienstleistungen des Sports, der Unterhaltung und der Erholung (ohne Betrieb von Museen, historischen Stätten und Gebäuden und ähnlichen Attraktionen, botanische und zoologische Gärten, Naturschutz, Spiel-, Lotterie- und Wettwesen).

93.1 Erbringung von Dienstleistungen des Sports

Diese Gruppe umfasst den Betrieb von Sportanlagen; Mannschaften und Sportvereine, deren Haupttätigkeit darin besteht, vor einem zahlenden Publikum an Sportveranstaltungen teilzunehmen; Tätigkeiten von Einzelathleten, die vor einem zahlenden Publikum an Sport- oder Rennveranstaltungen teilnehmen; Tätigkeiten von Besitzerinnen und Besitzern von Autos, Hunden, Pferden usw., die mit diesen an Rennen oder Sportveranstaltungen mit Zuschauerinnen und Zuschauern teilzunehmen; Tätigkeiten von Sporttrainerinnen und Sporttrainern, die spezielle Dienstleistungen zur Unterstützung von Sportlerinnen und Sportlern bei Sportveranstaltungen oder Wettkämpfen erbringen; Betrieb von Sportanlagen; sonstige Tätigkeiten im Zusammenhang mit der Organisation und dem Management von und der Förderung von Sportveranstaltungen, a. n. g.

93.11 Betrieb von Sportanlagen

93.11.0 Betrieb von Sportanlagen

Diese Unterklasse umfasst:

- Betrieb von Anlagen für Sportveranstaltungen, die im Freien oder in Gebäuden stattfinden (diese Anlagen können offen, geschlossen oder lediglich überdacht und mit Zuschauersitzplätzen ausgestattet sein):
 - Fußball-, Hockey-, Cricket- und Rugbystadien
 - Rennbahnen für Auto-, Hunde- oder Pferderennen
 - Schwimmbäder und -stadien
 - Leichtathletikstadien
 - Wintersportarenen und -stadien
 - Eishockeystadien
 - Boxstadien
 - Golfplätze
 - Bowlingbahnen
- Durchführung von Sportveranstaltungen im Freien oder in der Halle im Rahmen des Profi- oder Amateursports durch Vereinigungen, in deren eigenen Einrichtungen

Diese Unterklasse umfasst das Management dieser Einrichtungen und die Bereitstellung von Betriebspersonal.

Abschnitt R: Kunst, Unterhaltung und Erholung

Diese Unterklasse umfasst nicht:

- *Betrieb von Skiliften (s. 49.39.9)*
- *Vermietung von Sport- und Freizeitgeräten (s. 77.21.0)*
- *Fitnesszentren (s. 93.13.0)*
- *Tätigkeiten in Parks und an Stränden im Zusammenhang mit Sport, Erholung und Freizeit (s. 93.29.0)*

93.12 Sportvereine

93.12.0 Sportvereine

Diese Unterklasse umfasst:

- Tätigkeiten von Sportvereinen, die ihren Mitgliedern sportliche Aktivitäten ermöglichen, und zwar unabhängig davon, ob es sich um professionelle, halbprofessionelle oder Amateurvereine handelt:
 - Fußballvereine
 - Bowlingvereine
 - Schwimmvereine
 - Golfclubs
 - Boxvereine
 - Wintersportvereine
 - Schachclubs
 - Leichtathletikvereine
 - Schießvereine, usw.

Diese Unterklasse umfasst nicht:

- *Sportunterricht durch Einzeltrainerinnen und Einzeltrainer (s. 85.51.0)*
- *Betrieb von Sportanlagen (s. 93.11.0)*
- *Durchführung von Sportveranstaltungen im Freien oder in der Halle im Rahmen des Profi- oder Amateursports durch Sportvereine, in deren eigenen Einrichtungen (s. 93.11.0)*

93.13 Fitnesszentren

93.13.0 Fitnesszentren

Diese Unterklasse umfasst:

- Fitness- und Bodybuildingclubs und -einrichtungen

Diese Unterklasse umfasst nicht:

- *Sportunterricht durch Einzeltrainerinnen und Einzeltrainer (s. 85.51.0)*

93.19 Erbringung von sonstigen Dienstleistungen des Sports

93.19.0 Erbringung von sonstigen Dienstleistungen des Sports

Diese Unterklasse umfasst:

- Durchführung und Förderung von Sportveranstaltungen, mit oder ohne Bereitstellung von Sportanlagen
- Tätigkeiten von selbstständigen Einzelsportlerinnen, Einzelsportlern, Schiedsrichterinnen, Schiedsrichtern, Zeitnehmerinnen, Zeitnehmern usw.
- Tätigkeiten von Sportligen und Regulierungsstellen
- mit der Förderung von Sportveranstaltungen verbundene Tätigkeiten
- Betrieb von Rennställen
- Betrieb von Fisch- und Jagdrevieren für Sportfischerei und -jagd
- Tätigkeiten von Bergführerinnen und Bergführern
- Tierdressur für Sport- und Unterhaltung
- Erbringung von Dienstleistungen für Sportfischerei und Sportjagd, Sporttauchen, Fallschirmspringen, Drachenfliegen u. a. Sportarten

Diese Unterklasse umfasst nicht:

- Vermietung von Sportausrüstung (s. 77.21.0)
- Tätigkeiten von Sport- und Spielschulen (s. 85.51.0)
- Tätigkeiten von Einzel-Sportlehrerinnen, Einzel-Sportlehrern, Einzeltrainerinnen, Einzeltrainern, Einzelbetreuerinnen und Einzelbetreuern (s. 85.51.0)
- Durchführung von Sportveranstaltungen im Freien oder in der Halle im Rahmen des Profi- oder Amateursports durch Sportvereine, mit oder ohne Bereitstellung von eigenen Einrichtungen (s. 93.11.0 und 93.12.0)
- Tätigkeiten in Parks und an Stränden im Zusammenhang mit Sport, Erholung und Freizeit (s. 93.29.0)

93.2 Erbringung von sonstigen Dienstleistungen der Unterhaltung und der Erholung

Diese Gruppe umfasst anderweitig nicht genannte Tätigkeiten von Einheiten, die Einrichtungen betreiben oder Dienstleistungen erbringen, um den Bedarf ihrer Kunden an verschiedenen Freizeitaktivitäten zu decken. Sie umfasst den Betrieb einer Vielzahl von Attraktionen wie Fahrgeschäfte, Wasserbahnen, Spiele, Shows, Themenausstellungen und Picknickplätze, von Yachthäfen, Skipisten, Tanzdielen ohne Ausschank von Getränken usw.

93.21 Vergnügungs- und Themenparks

93.21.0 Vergnügungs- und Themenparks

Diese Unterklasse umfasst:

- Vergnügungs- und Themenparks. Sie umfasst den Betrieb einer Vielzahl von Attraktionen wie Fahrgeschäfte, Wasserbahnen, Spiele, Shows, Themenausstellungen und Picknickplätze

93.29 Erbringung von Dienstleistungen der Unterhaltung und der Erholung a. n. g.

93.29.0 Erbringung von Dienstleistungen der Unterhaltung und der Erholung a. n. g.

Diese Unterklasse umfasst:

- anderweitig nicht genannte Tätigkeiten im Zusammenhang mit Unterhaltung und Freizeit (ausgenommen Vergnügungs- und Themenparks):
 - Betrieb von Münzspielen
 - Tätigkeiten von Freizeit- und Erholungsparks (ohne Unterbringung)
 - Betrieb von Verkehrseinrichtungen für Freizeit- und Erholungszwecke, z. B. Yachthäfen
 - Betrieb von Skipisten
 - Verleih von Ausrüstungen für Vergnügungs- und Freizeitzwecke als Teil von Erholungs- und Freizeitaktivitäten
 - Betrieb von Schauen und Messen mit Freizeit- und Erholungscharakter
 - Strandaktivitäten, einschließlich Vermietung von Umkleieräumen, Schließfächern, Liegestühlen usw.
 - Betrieb von Tanzdielen (ohne Ausschank von Getränken)
- Produktion oder Organisation von Liveveranstaltungen, ohne künstlerische und sportliche Veranstaltungen, mit oder ohne Bereitstellung von Einrichtungen

Diese Unterklasse umfasst nicht:

- *Betrieb von Standseilbahnen, Seilschwebebahnen und Skiliften (s. 49.39.9)*
- *Durchführung von Angeltouren (s. 50.10.0 und 50.30.0),*
- *Bereitstellung von Plätzen und Einrichtungen für die kurzzeitige Beherbergung von Gästen in Freizeitparks, Erholungsgebieten und auf Campingplätzen (s. 55.30.0)*
- *Betrieb von Caravanparks und Freizeitcamps, Camps für Fischer und Jäger und Campingplätzen (s. 55.30.0)*
- *Diskotheken (s. 56.30.2)*
- *darstellende Kunst, wie Schauspielkunst, Musik und andere Künste und Unterhaltungstätigkeiten, wie Produktion und Aufführung von Theaterstücken, Konzerten, Opern, tänzerischen und sonstigen Bühnendarbietungen, Tätigkeiten von Zirkustruppen (s. Abteilung 90)*
- *Betrieb von Münzspielautomaten (s. 92.00.1)*

S Erbringung von sonstigen Dienstleistungen

Dieser Abschnitt umfasst die Tätigkeiten von Interessenvertretungen, die Reparatur von Datenverarbeitungsgeräten und Gebrauchsgütern und eine Vielzahl von in dieser Klassifikation anderweitig nicht erfassten persönlichen und anderen Dienstleistungen.

94 Interessenvertretungen sowie kirchliche und sonstige religiöse Vereinigungen (ohne Sozialwesen und Sport)

Diese Abteilung umfasst die Tätigkeiten von Vereinigungen, die die Interessen spezieller Bevölkerungsgruppen vertreten oder gegenüber der breiten Öffentlichkeit für bestimmte Ideen werben. Diese Vereinigungen verfügen in der Regel über einen Mitgliederstamm, jedoch können sich sowohl Mitglieder als auch Nichtmitglieder an ihren Aktivitäten beteiligen und Nutzen daraus ziehen. Die Untergliederung dieser Abteilung erfolgt zunächst anhand des Zwecks, den diese Vereinigungen verfolgen, d. h. Vertretung der Interessen von Arbeitgebern, Selbstständigen und der Wissenschaft (Gruppe 94.1), Vertretung der Arbeitnehmerinteressen (Gruppe 94.2) oder Verbreitung von religiösen, politischen, kulturellen, pädagogischen oder die Freizeit betreffenden Vorstellungen und Tätigkeiten (Gruppe 94.9).

94.1 Wirtschafts- und Arbeitgeberverbände, Berufsorganisationen

Diese Gruppe umfasst die Tätigkeiten von Einheiten, die die Interessen der Mitglieder von Wirtschafts- und Arbeitgeberverbänden vertreten. Im Falle der Berufsorganisationen sind auch die Tätigkeiten der Förderung der beruflichen Interessen des Berufsstandes eingeschlossen.

94.11 Wirtschafts- und Arbeitgeberverbände

94.11.0 Wirtschafts- und Arbeitgeberverbände

Diese Unterklasse umfasst:

- Tätigkeiten von Organisationen, die sich im Wesentlichen mit der Entwicklung und Förderung eines bestimmten Wirtschaftszweigs, einschließlich der Landwirtschaft, oder - ohne Rücksicht auf den Wirtschaftszweig - mit dem Wirtschaftswachstum und der wirtschaftlichen Lage eines bestimmten geografischen Gebiets oder einer bestimmten Gebietskörperschaft befassen:
 - Wirtschaftsverbände und -vereinigungen
 - Wirtschaftsfachverbände
- Tätigkeiten von Zusammenschlüssen solcher Vereinigungen
- Tätigkeiten von Handels-, Handwerks- oder Landwirtschaftskammern, Innungen oder ähnlichen Organisationen
- Informationsverbreitung, Vertretung bei staatlichen Stellen, Öffentlichkeitsarbeit und Tarifverhandlungen durch Wirtschafts- und Arbeitgeberverbände

Abschnitt S: Erbringung von sonstigen Dienstleistungen

Diese Unterklasse umfasst nicht:

- staatliche Wirtschaftsförderung, -ordnung und -aufsicht (s. 84.13.0)
- Arbeitnehmervereinigungen (s. 94.20.0)

94.12 Berufsorganisationen

94.12.0 Berufsorganisationen

Diese Unterklasse umfasst:

- Tätigkeiten von Organisationen, die sich in erster Linie mit einer bestimmten wissenschaftlichen Disziplin, einem Beruf oder technischen Fachgebiet befassen, z. B. Ärztevereinigungen, Rechtsanwaltsvereinigungen, Wirtschaftsprüfervereinigungen, Ingenieurvereinigungen, Architektenvereinigungen usw.
- Tätigkeiten von Vereinigungen von Fachleuten auf wissenschaftlichem, akademischem oder kulturellem Gebiet wie Schriftstellerverbände, Künstlerverbände, Journalistenverbände usw.
- Gelehrtenvereinigungen

Die erbrachten Dienstleistungen betreffen vor allem die Wahrung und Förderung der Belange eines Berufsstandes inklusive der Informationsverbreitung und Öffentlichkeitsarbeit sowie der Vertretung vor staatlichen Stellen, das Aufstellen von berufsethischen Grundsätzen sowie die Aufsicht über ihre Einhaltung

Diese Unterklasse umfasst nicht:

- von diesen Vereinigungen durchgeführte Bildungsmaßnahmen (s. Abteilung 85)

94.2 Arbeitnehmervereinigungen

94.20 Arbeitnehmervereinigungen

94.20.0 Arbeitnehmervereinigungen

Diese Unterklasse umfasst:

- Vertretung der Interessen von gewerkschaftlich organisierten Arbeitnehmern
- Tätigkeiten von Arbeitnehmervereinigungen zur Wahrnehmung der Mitgliederinteressen hinsichtlich der Lohn- und Arbeitsbedingungen sowie zur Durchführung abgestimmter Maßnahmen durch Organisation
- Tätigkeiten von auf einzelne Betriebe beschränkten Gewerkschaften, Gewerkschaftsvereinigungen und gewerkschaftlichen Organisationen, die nach fachlichen, regionalen, strukturellen oder anderen Kriterien in Zweiggewerkschaften gegliedert sind

Diese Unterklasse umfasst nicht:

- von diesen Vereinigungen durchgeführte Bildungsmaßnahmen (s. Abteilung 85)

94.9 Kirchliche Vereinigungen; politische Parteien sowie sonstige Interessenvertretungen und Vereinigungen a. n. g.

Diese Gruppe umfasst die Tätigkeiten von Einheiten (ohne Wirtschafts- und Arbeitgeberverbände, Berufsorganisationen, Arbeitnehmervereinigungen), die die Interessen ihrer Mitglieder vertreten.

94.91 Kirchliche und sonstige religiöse Vereinigungen

94.91.0 Kirchliche und sonstige religiöse Vereinigungen

Diese Unterklasse umfasst:

- Tätigkeiten von kirchlichen Vereinigungen oder Einzelpersonen, die in Kirchen, Moscheen, Tempeln, Synagogen oder an anderen Orten unmittelbar für Gläubige Dienstleistungen erbringen
- Tätigkeiten von Klöstern und Konventen
- Tätigkeiten im Zusammenhang mit religiöser Klausur
- Abhalten von Trauergottesdiensten

Diese Unterklasse umfasst nicht:

- von diesen Vereinigungen durchgeführte Bildungsmaßnahmen (s. Abteilung 85)
- Tätigkeiten dieser Vereinigungen im Bereich des Gesundheitswesens (s. Abteilung 86)
- Tätigkeiten dieser Vereinigungen im Bereich der Sozialarbeit (s. Abteilungen 87 und 88)

94.92 Politische Parteien und Vereinigungen

94.92.0 Politische Parteien und Vereinigungen

Diese Unterklasse umfasst:

- Tätigkeiten politischer Parteien und ihrer Untergruppen wie Jugendorganisationen. Diese Vereinigungen befassen sich hauptsächlich damit, Parteimitgliedern oder der Partei nahe stehenden Personen zu politischen Ämtern zu verhelfen; zu ihrer Tätigkeit gehört auch die Informationsverbreitung, die Öffentlichkeitsarbeit, die Beschaffung von Geldmitteln usw.

94.99 Sonstige Interessenvertretungen und Vereinigungen a. n. g.

94.99.1 Organisationen der Bildung, Wissenschaft und Forschung

Diese Unterklasse umfasst:

- Tätigkeiten von Organisationen, die nicht unmittelbar einer politischen Partei angeschlossen sind und Angelegenheiten und Themen von öffentlichem Interesse unterstützen, d. h. durch Unterrichtung der Öffentlichkeit, politische Einflussnahme, Mittelbeschaffung usw.:
- Organisationen zur Förderung von öffentlichen Einrichtungen der Wissenschaft und Forschung sowie von Bildungsstätten a. n. g.
- Zuschussvergabe durch Interessenvertretungen und Vereinigungen der Bildung, Wissenschaft und Forschung

Diese Unterklasse umfasst nicht:

- karitative Maßnahmen wie Spendensammlungen im Sozialbereich (s. 88.99.0)
- Tätigkeiten von professionellen Künstlerensembles oder -organisationen (s. Gruppe 90.0)
- Tätigkeiten von Sportvereinen (s. 93.12.0)
- Tätigkeiten von Berufsorganisationen (s. 94.12.0)

94.99.2 Organisationen der Kultur

Diese Unterklasse umfasst:

- Tätigkeiten von Organisationen, die nicht unmittelbar einer politischen Partei angeschlossen sind und Angelegenheiten und Themen von öffentlichem Interesse unterstützen, d. h. durch Unterrichtung der Öffentlichkeit, politische Einflussnahme, Mittelbeschaffung usw.:
- Vereine auf den Gebieten Kultur, Freizeit oder Hobby (außer Sport und Spiele), z. B. Vereine für Dichtkunst, Literatur, Geschichte, Gärtnern, Film und Foto, Musik und Kunst; Kunsthandwerk, Sammler-, Geselligkeits-, Karnevalsvereine usw.
- Zuschussvergabe durch Interessenvertretungen und Vereinigungen der Kultur

Diese Unterklasse umfasst nicht:

- karitative Maßnahmen wie Spendensammlungen im Sozialbereich (s. 88.99.0)
- Tätigkeiten von professionellen Künstlerensembles oder -organisationen (s. Gruppe 90.0)
- Tätigkeiten von Sportvereinen (s. 93.12.0)
- Tätigkeiten von Berufsorganisationen (s. 94.12.0)

94.99.3 Verbraucherorganisationen

Diese Unterklasse umfasst:

- Tätigkeiten von Organisationen, die nicht unmittelbar einer politischen Partei angeschlossen sind und Angelegenheiten und Themen von öffentlichem Interesse unterstützen, d. h. durch Unterrichtung der Öffentlichkeit, politische Einflussnahme, Mittelbeschaffung usw.:
- Verbraucherverbände
- Automobilclubs
- Mietervereine
- Zuschussvergabe durch Verbraucherorganisationen

Diese Unterklasse umfasst nicht:

- *karitative Maßnahmen wie Spendensammlungen im Sozialbereich (s. 88.99.0)*
- *Tätigkeiten von professionellen Künstlerensembles oder -organisationen (s. Gruppe 90.0)*
- *Tätigkeiten von Sportvereinen (s. 93.12.0)*
- *Tätigkeiten von Berufsorganisationen (s. 94.12.0)*

94.99.4 Jugendorganisationen

Diese Unterklasse umfasst:

- Tätigkeiten von Organisationen, die nicht unmittelbar einer politischen Partei angeschlossen sind und Angelegenheiten und Themen von öffentlichem Interesse unterstützen, d. h. durch Unterrichtung der Öffentlichkeit, politische Einflussnahme, Mittelbeschaffung usw.:
- Jugendvereinigungen, studentische Vereinigungen und Verbindungen usw.
- Zuschussvergabe durch Jugendorganisationen

Diese Unterklasse umfasst nicht:

- *karitative Maßnahmen wie Spendensammlungen im Sozialbereich (s. 88.99.0)*
- *Tätigkeiten von professionellen Künstlerensembles oder -organisationen (s. Gruppe 90.0)*
- *Tätigkeiten von Sportvereinen (s. 93.12.0)*
- *Tätigkeiten von Berufsorganisationen (s. 94.12.0)*

94.99.9 Interessenvertretungen und Vereinigungen a. n. g.

Diese Unterklasse umfasst:

- Tätigkeiten von Organisationen, die nicht unmittelbar einer politischen Partei angeschlossen sind und Angelegenheiten und Themen von öffentlichem Interesse unterstützen, d. h. durch Unterrichtung der Öffentlichkeit, politische Einflussnahme, Mittelbeschaffung usw.:
- Bürgerinitiativen und Protestbewegungen a. n. g.
- Umwelt- und Ökologiebewegungen
- Selbsthilfeorganisationen im Gesundheitswesen
- Organisationen zum Schutz und zur Förderung bestimmter Personenkreise, z. B. ethnischer oder Minderheitsgruppen
- Vereinigungen mit patriotischer Zielsetzung einschließlich Kriegsveteranenvereine
- Vereinigungen zur Pflege sozialer Kontakte wie Rotary Clubs, Freimaurerlogen usw.
- kommunale Spitzen- und Regionalverbände (ohne Zweckverbände)
- Zuschussvergabe durch Interessenvertretungen und Vereinigungen a. n. g.

Diese Unterklasse umfasst nicht:

- karitative Maßnahmen wie Spendensammlungen im Sozialbereich (s. 88.99.0)
- Tätigkeiten von professionellen Künstlerensembles oder -organisationen (s. Gruppe 90.0)
- Tätigkeiten von Sportvereinen (s. 93.12.0)
- Tätigkeiten von Berufsorganisationen (s. 94.12.0)

95 Reparatur von Datenverarbeitungsgeräten und Gebrauchsgütern

Diese Abteilung umfasst die Reparatur und Wartung von Datenverarbeitungsgeräten und peripheren Geräten wie PCs, Laptops, Computerterminals, Speichereinheiten und Drucker. Sie umfasst ferner die Reparatur von Kommunikationsgeräten wie Telefaxgeräte, Funkgeräte und Geräten der Unterhaltungselektronik wie Hörfunk- und Fernsehgeräte, Haushalts- und Gartengeräten, z. B. Rasenmäher und Laubgebläse, Schuhen und Lederwaren, Möbeln und Einrichtungsgegenständen, Bekleidung und Bekleidungszubehör, Sportartikeln, Musikinstrumenten, Hobbyartikeln, und von sonstigen Gebrauchsgütern.

95.1 Reparatur von Datenverarbeitungs- und Telekommunikationsgeräten

Diese Gruppe umfasst die Reparatur und Instandhaltung von Datenverarbeitungsgeräten, peripheren Geräten und Kommunikationsgeräten.

95.11 Reparatur von Datenverarbeitungsgeräten und peripheren Geräten

95.11.0 Reparatur von Datenverarbeitungsgeräten und peripheren Geräten

Diese Unterklasse umfasst:

– Reparatur und Instandhaltung von elektronischen Geräten wie Datenverarbeitungsgeräten und -anlagen, sowie peripheren Geräten:

- PCs
- Laptops
- Magnetplatteneinheiten, Flash-Speicher und andere Speichermedien
- optische CD-Laufwerke (CD-RW, CD-ROM, DVD-ROM, DVD-RW)
- Drucker
- Bildschirme
- Tastaturen
- Mäuse, Joysticks und Trackballs
- interne und externe Computermodems
- Server
- Scanner einschließlich Strichcodescanner
- Chipkartenleser
- "Virtual-Reality"-Helme
- Projektoren (Beamer)
- Computerterminals wie Geldautomaten; nicht mechanisch betriebene POS- ("Point-of-Sale") Terminals
- sonstige Terminals für einen bestimmten Verwendungszweck
- Handcomputer (PDA)

Diese Unterklasse umfasst nicht:

– *Reparatur und Instandhaltung von Modems für die Nachrichtenübertragung (s. 95.12.0)*

95.12 Reparatur von Telekommunikationsgeräten

95.12.0 Reparatur von Telekommunikationsgeräten

Diese Unterklasse umfasst:

- Reparatur und Instandhaltung von Telekommunikationsgeräten wie:
 - netzgebundene und schnurlose Telefone
 - Mobiltelefone
 - Modems für die Nachrichtenübertragung
 - Telefaxgeräte
 - Datenübertragungsgeräte (z. B. Router, Brücken, Modems)
 - Funkgeräte
 - Fernsehkameras sowie Videokameras für den kommerziellen Einsatz

95.2 Reparatur von Gebrauchsgütern

95.21 Reparatur von Geräten der Unterhaltungselektronik

95.21.0 Reparatur von Geräten der Unterhaltungselektronik

Diese Unterklasse umfasst:

- Reparatur folgender Geräte der Unterhaltungselektronik:
 - Fernseh- und Hörfunkempfangsgeräte
 - Videorecorder
 - CD-Player
 - Videokameras für Amateure

95.22 Reparatur von elektrischen Haushaltsgeräten und Gartengeräten

95.22.0 Reparatur von elektrischen Haushaltsgeräten und Gartengeräten

Diese Unterklasse umfasst:

- Reparatur und Instandhaltung von Haushalts- und Gartengeräten:
 - Kühlschränke, Herde, Waschmaschinen, Wäschetrockner, Klimageräte usw.
 - Rasenmäher, Kantenschneider, Laubbläser, Schneefräsen, Trimmer usw.

Diese Unterklasse umfasst nicht:

- *Reparatur von handgeführten Werkzeugen mit Motorantrieb (s. 33.12.0)*
- *Reparatur von zentralen Klimaanlage (s. 43.22.0)*

95.23 Reparatur von Schuhen und Lederwaren

95.23.0 Reparatur von Schuhen und Lederwaren

Diese Unterklasse umfasst:

- Reparatur von Stiefeln, Schuhen, Koffern u. ä. Lederwaren
- Absatzreparatur

95.24 Reparatur von Möbeln und Einrichtungsgegenständen

95.24.0 Reparatur von Möbeln und Einrichtungsgegenständen

Diese Unterklasse umfasst:

- Aufpolstern, Reparieren und Restaurieren von Möbeln und Einrichtungsgegenständen (einschließlich Büromöbel)
- Zusammenbau / Aufbau von frei stehenden Möbeln

Diese Unterklasse umfasst nicht:

- Einbau von Einbauküchen, Einbauschränken, Ladeneinrichtungen u. Ä. (s. 43.32.0)
- Restaurierung von Museumsstücken (s. 90.03.4)

95.25 Reparatur von Uhren und Schmuck

95.25.0 Reparatur von Uhren und Schmuck

Diese Unterklasse umfasst:

- Reparatur von Uhren und Teilen davon wie Uhrgehäuse usw. aus jeglichem Material; Reparatur von Uhrwerken, Chronometern usw.
- Reparatur von Schmuck

Diese Unterklasse umfasst nicht:

- Industriegravur von Metallen (s. 25.62.0)
- Reparatur von Stechuhren, Datums-/Uhrzeitstempeln, Zeitschlössern u. Ä. (s. 33.13.0)

Abschnitt S: Erbringung von sonstigen Dienstleistungen

95.29 Reparatur von sonstigen Gebrauchsgütern

95.29.0 Reparatur von sonstigen Gebrauchsgütern

Diese Unterklasse umfasst:

- Reparatur und Instandhaltung von Fahrrädern
- Reparatur und Änderung von Bekleidung
- Reparatur und Instandhaltung von Sportgeräten (ohne Sportgewehre) und Campingausrüstung
- Reparatur von Büchern
- Reparatur und Instandhaltung von Musikinstrumenten (ohne Orgeln und historische Musikinstrumente)
- Reparatur von Spielzeug u. Ä.
- Reparatur von Beleuchtungsartikeln
- Reparatur und Instandhaltung von sonstigen Gebrauchsgütern
- Klavierstimmen
- Sofortservice (Gravieren, Anfertigung von Schlüsseln, Einschweißen von Ausweisen usw.)

Diese Unterklasse umfasst nicht:

- *Industriegravur von Metallen (s. 25.61.0)*
- *Reparatur von Sport- und Freizeitgewehren (s. 33.11.0)*
- *Reparatur von handgeführten Werkzeugen mit Motorantrieb (s. 33.12.0)*

96 Erbringung von sonstigen überwiegend persönlichen Dienstleistungen

Diese Abteilung umfasst die Erbringung aller Dienstleistungen, die anderweitig in dieser Klassifikation nicht genannt sind. Insbesondere sind dies Dienstleistungen von Wäschereien und chemischen Reinigungen, Kosmetik- und Frisörsalons, Bestattungsunternehmen, Saunas, Solarien, Bäder u. Ä.

96.0 Erbringung von sonstigen überwiegend persönlichen Dienstleistungen

96.01 Wäscherei und chemische Reinigung

96.01.0 Wäscherei und chemische Reinigung

Diese Unterklasse umfasst:

- Waschen, chemisches Reinigen, Bügeln usw. jeder Art von Bekleidung (einschließlich Pelze) und anderen Textilien durch maschinelle Einrichtungen, von Hand oder im Wege der Selbstbedienung durch münzbetriebene Waschautomaten, für private oder kommerzielle Kunden
- Annahme, Abholen und Ausliefern von Wäschestücken im Zusammenhang mit dem Waschen oder chemischen Reinigen
- Shampooieren von Teppichen und Läufern, Reinigung von Vorhängen und Gardinen, auch in den Räumlichkeiten der Kunden
- Bereitstellung von Wäsche, Arbeits- und Berufskleidung u. Ä. durch Wäschereien
- Windelwaschdienste

Diese Unterklasse umfasst nicht:

- Vermietung von Bekleidung (ohne Arbeitskleidung), auch wenn deren Reinigung zur Geschäftstätigkeit gehört (s. 77.29.0)
- Ausbessern und Ändern von Bekleidung usw. als selbstständige Tätigkeit (s. 95.29.0)

96.02 Frisör- und Kosmetiksalons

96.02.1 Frisörsalons

Diese Unterklasse umfasst:

- Haarwäsche, Schneiden, Legen, Färben, Tönen, Wellen, Glätten und ähnliche Frisördienstleistungen für Männer, Frauen und Kinder
- Rasur und Bartpflege

Diese Unterklasse umfasst nicht:

- Herstellung von Perücken (s. 32.99.0)

Abschnitt S: Erbringung von sonstigen Dienstleistungen

96.02.2 Kosmetiksalons

Diese Unterklasse umfasst:

- Gesichtsmassage, Maniküre, Pediküre, Schminken usw.

Diese Unterklasse umfasst nicht:

- *medizinische Massage (s. 86.90.2)*
- *medizinische Fußpflege (s. 86.90.9)*

96.03 Bestattungswesen

96.03.1 Bestattungsinstitute

Diese Unterklasse umfasst:

- Vorbereitung der Beerdigung oder Einäscherung von Leichnamen und Tierkörpern sowie damit verbundene Tätigkeiten:
 - Vorbereitung von Leichnamen für die Erd- oder Feuerbestattung, einschließlich Einbalsamierung, und Tätigkeit von Leichenbestattern

Diese Unterklasse umfasst nicht:

- *Tätigkeiten von Friedhofsgärtnereien (s. 81.30.9)*
- *Abhalten von Trauergottesdiensten (s. 94.91.0)*
- *Betrieb von Krematorien und Friedhöfen (s. 96.03.2)*

96.03.2 Friedhöfe und Krematorien

Diese Unterklasse umfasst:

- Beerdigung oder Einäscherung von Leichnamen und Tierkörpern sowie damit verbundene Tätigkeiten:
 - Betrieb von Krematorien und Friedhöfen
 - Vermietung eingerichteter Räume in Leichenhallen
- Vermietung oder Verkauf von Gräbern
- Instandhaltung von Gräbern und Mausoleen

Diese Unterklasse umfasst nicht:

- *Tätigkeiten von Friedhofsgärtnereien (s. 81.30.9)*
- *Abhalten von Trauergottesdiensten (s. 94.91.0)*

Abschnitt S: Erbringung von sonstigen Dienstleistungen

96.04 Saunas, Solarien, Bäder u. Ä.

96.04.0 Saunas, Solarien, Bäder u. Ä.

Diese Unterklasse umfasst:

- Betrieb türkischer Bäder, Saunas und Dampfbäder, Solarien, Schlankheits- und Massagestudios usw.

Diese Unterklasse umfasst nicht:

- Durchführung medizinischer Massagen, Tätigkeiten medizinischer Bademeisterinnen und Bademeister (s. 86.90.2)
- Fitness- und Bodybuildingclubs und -einrichtungen (s. 93.13.0)

96.09 Erbringung von sonstigen Dienstleistungen a. n. g.

96.09.0 Erbringung von sonstigen Dienstleistungen a. n. g.

Diese Unterklasse umfasst:

- Tätigkeiten von Astrologinnen, Astrologen Spiritistinnen und Spiritisten
- Erbringung persönlicher Dienstleistungen wie Begleitsdienste, Heirats- und Partnervermittlung
- Betreuung von Haustieren wie Unterbringung, Pflege, Beaufsichtigung und Dressur
- Tätigkeiten von Ahnenforschungsinstituten
- Tätigkeiten von Tätowierungs- und Piercingstudios
- Tätigkeiten von Schuhputzerinnen und Schuhputzern, Trägerinnen und Trägern, Parkplatzzuweiserinnen und -zuweisern usw.
- Betrieb von münzbetriebenen Geräten für persönliche Dienstleistungen wie Fotoautomaten, Waagen, Blutdruckmessern, Schließfächern usw.

Diese Unterklasse umfasst nicht:

- Veterinärwesen (s. 75.00.1 und .9)
- Betrieb von Münzspielautomaten (s. 92.00.1)
- Betrieb von Münzspielen ohne Gewinnmöglichkeit zum Zweck der Unterhaltung (s. 93.29.0)
- Betrieb von Münzwaschautomaten (s. 96.01.0)

Abschnitt T: Private Haushalte mit Hauspersonal; Herstellung von Waren und Erbringung von Dienstleistungen durch private Haushalte für den Eigenbedarf ohne ausgeprägten Schwerpunkt

T Private Haushalte mit Hauspersonal; Herstellung von Waren und Erbringung von Dienstleistungen durch private Haushalte für den Eigenbedarf ohne ausgeprägten Schwerpunkt

97 Private Haushalte mit Hauspersonal

97.0 Private Haushalte mit Hauspersonal

97.00 Private Haushalte mit Hauspersonal

97.00.0 Private Haushalte mit Hauspersonal

Diese Abteilung umfasst die Tätigkeit von Haushalten in ihrer Eigenschaft als Arbeitgeber von Hauspersonal wie Dienstmädchen, Kellner, Diener, Köchinnen, Köche, Wäscherinnen, Wäscher, Gärtnerinnen, Gärtner, Pförtnerinnen, Pförtner, Stallgehilfen, Fahrerinnen, Fahrer, Hausmeisterinnen, Hausmeister, Erzieherinnen, Erzieher, Babysitter, Hauslehrerinnen, Hauslehrer, Sekretärinnen, Sekretäre usw. beschäftigen. Sie ermöglicht es dem Hauspersonal, in Volkszählungen oder Studien den Wirtschaftszweig ihres Arbeitgebers anzugeben, auch wenn der Arbeitgeber eine Einzelperson ist. Das Produktionsergebnis dieser Tätigkeit wird von den Haushalten konsumiert, bei denen das Hauspersonal beschäftigt ist.

Diese Unterklasse umfasst nicht:

– Erbringung von Dienstleistungen wie Kochen, Gartenpflege usw. durch selbstständige Dienstleister (Unternehmen oder Einzelpersonen) (s. entsprechende Unterklasse dieser Klassifikation)

98 Herstellung von Waren und Erbringung von Dienstleistungen durch private Haushalte für den Eigenbedarf ohne ausgeprägten Schwerpunkt

Diese Abteilung umfasst die Herstellung von Waren und die Erbringung von Dienstleistungen durch private Haushalte für den Eigenbedarf ohne ausgeprägten Schwerpunkt.

Private Haushalte sind nur dann in diese Abteilung einzuordnen, wenn es nicht möglich ist, eine Haupttätigkeit der Güterproduktion für den Eigenbedarf zu ermitteln. Übt der Haushalt marktbestimmte Tätigkeiten aus, so ist er anhand seiner hauptsächlich marktbestimmten Tätigkeit einzuordnen.

Abschnitt T: Private Haushalte mit Hauspersonal; Herstellung von Waren und Erbringung von Dienstleistungen durch private Haushalte für den Eigenbedarf ohne ausgeprägten Schwerpunkt

98.1 Herstellung von Waren durch private Haushalte für den Eigenbedarf ohne ausgeprägten Schwerpunkt

98.10 Herstellung von Waren durch private Haushalte für den Eigenbedarf ohne ausgeprägten Schwerpunkt

98.10.0 Herstellung von Waren durch private Haushalte für den Eigenbedarf ohne ausgeprägten Schwerpunkt

Diese Unterklasse umfasst die Produktion von Waren für den Eigenbedarf ohne ausgeprägten Schwerpunkt durch private Haushalte, d. h. die Tätigkeit von privaten Haushalten, die eine Vielzahl von Waren für den Eigenbedarf produzieren. Dazu zählen das Jagen und Sammeln, die Erzeugung landwirtschaftlicher Produkte, die Errichtung von Unterkünften sowie die Herstellung von Bekleidung und anderen Waren für den Eigenbedarf durch private Haushalte.

Sofern private Haushalte auch marktbestimmte Waren produzieren, werden sie in den entsprechenden Wirtschaftszweig eingeordnet, zu dem die Herstellung der Waren gehört. Wenn sie hauptsächlich eine bestimmte Art von Waren für den Eigenbedarf produzieren, sind sie dem Wirtschaftszweig zuzurechnen, der diese Waren für den Absatz an Dritte produziert.

98.2 Erbringungen von Dienstleistungen durch private Haushalte für den Eigenbedarf ohne ausgeprägten Schwerpunkt

98.20 Erbringungen von Dienstleistungen durch private Haushalte für den Eigenbedarf ohne ausgeprägten Schwerpunkt

98.20.0 Erbringungen von Dienstleistungen durch private Haushalte für den Eigenbedarf ohne ausgeprägten Schwerpunkt

Diese Unterklasse umfasst die Tätigkeit der Erbringung von Dienstleistungen für den Eigenbedarf ohne ausgeprägten Schwerpunkt durch private Haushalte. Zu diesen Tätigkeiten zählen Kochen, Unterrichten, Versorgung von Haushaltsmitgliedern und andere, durch den Haushalt für den Eigenbedarf erbrachte Dienstleistungen.

Sofern private Haushalte auch verschiedene Waren für den Eigenbedarf produzieren, werden sie in der Herstellung von Waren durch private Haushalte für den Eigenbedarf ohne ausgeprägten Schwerpunkt zugeordnet.

U Exterritoriale Organisationen und Körperschaften

99 Exterritoriale Organisationen und Körperschaften

99.0 Exterritoriale Organisationen und Körperschaften

99.00 Exterritoriale Organisationen und Körperschaften

99.00.0 Exterritoriale Organisationen und Körperschaften

Diese Unterklasse umfasst:

- Tätigkeiten internationaler Organisationen wie der Vereinten Nationen und ihrer Sonder- oder Regionalorganisationen usw., des Internationalen Währungsfonds, der Weltbank, der Weltzollorganisation, der Organisation für Wirtschaftliche Zusammenarbeit und Entwicklung, der Organisation Erdöl exportierender Länder, der Europäischen Gemeinschaften, der Europäischen Freihandelsassoziation usw.
- Tätigkeiten von diplomatischen und konsularischen Vertretungen fremder Staaten

Anhang 1

**Verordnung des Europäischen Parlaments und des Rates zur
Aufstellung der statistischen Systematik der Wirtschaftszweige
NACE Revision 2 und zur Änderung der Verordnung (EWG)
Nr. 3037/90 des Rates sowie einiger Verordnungen der EG über
bestimmte Bereiche der Statistik**

VERORDNUNG (EG) NR. 1893/2006 DES EUROPÄISCHEN PARLAMENTS UND DES RATES

vom 20. Dezember 2006

**zur Aufstellung der statistischen Systematik der Wirtschaftszweige
NACE Revision 2 und zur Änderung der Verordnung (EWG) Nr. 3037/90 des Rates
sowie einiger Verordnungen der EG über bestimmte Bereiche der Statistik**

(Text von Bedeutung für den EWR)

DAS EUROPÄISCHE PARLAMENT UND DER RAT
DER EUROPÄISCHEN UNION –

gestützt auf den Vertrag zur Gründung der Europäischen Gemeinschaft, insbesondere auf Artikel 285 Absatz 1,

auf Vorschlag der Kommission,

nach Stellungnahme der Europäischen Zentralbank ⁽¹⁾,

gemäß dem Verfahren des Artikels 251 des Vertrags ⁽²⁾,

in Erwägung nachstehender Gründe:

- (1) Mit der Verordnung (EWG) Nr. 3037/90 des Rates ⁽³⁾ wurde die statistische Systematik der Wirtschaftszweige in der Europäischen Gemeinschaft (im Folgenden als „NACE Rev. 1“ oder „NACE Rev. 1.1“ bezeichnet) aufgestellt.
- (2) Um der technischen Entwicklung und den strukturellen Veränderungen der Wirtschaft Rechnung zu tragen, sollte eine aktuelle Klassifikation mit der Bezeichnung NACE Revision 2 (im Folgenden als „NACE Rev. 2“ bezeichnet) aufgestellt werden.

- (3) Eine auf dem neuesten Stand befindliche Klassifikation wie die NACE Rev. 2 ist für die fortdauernden Bemühungen der Kommission, die Erstellung der Gemeinschaftsstatistiken zu modernisieren, von zentraler Bedeutung; sie wird voraussichtlich durch besser vergleichbare und sachdienlichere Daten zu einer besseren Wirtschaftspolitik auf gemeinschaftlicher und nationaler Ebene beitragen.
- (4) Der Binnenmarkt bedarf für sein Funktionieren statistischer Normen, die für die Erhebung, Übermittlung und Veröffentlichung nationaler und gemeinschaftlicher Statistiken gelten, so dass Unternehmen, Finanzinstitute, Regierungen und alle anderen Binnenmarktteilnehmer Zugang zu zuverlässigen und vergleichbaren statistischen Daten haben können. Hierfür ist es unabdingbar, dass die einzelnen Kategorien der Klassifikation der Wirtschaftszweige in der Gemeinschaft in allen Mitgliedstaaten einheitlich interpretiert werden.
- (5) Die Unternehmen benötigen zuverlässige und vergleichbare Statistiken, um ihre Wettbewerbsfähigkeit beurteilen zu können, und solche Statistiken helfen den Gemeinschaftsorganen bei der Vermeidung von Wettbewerbsverzerrungen.

(1) ABl. C 79 vom 1.4.2006, S. 31.

(2) Stellungnahme des Europäischen Parlaments vom 12. Oktober 2006 (noch nicht im Amtsblatt veröffentlicht) und Beschluss des Rates vom 19. Dezember 2006.

(3) ABl. L 293 vom 24.10.1990, S. 1. Zuletzt geändert durch die Verordnung (EG) Nr. 1882/2003 des Europäischen Parlaments und des Rates (ABl. L 284 vom 31.10.2003, S. 1).

- (6) Die Aufstellung einer überarbeiteten gemeinsamen statistischen Klassifikation der Wirtschaftszweige verpflichtet die Mitgliedstaaten nicht zur Erhebung, Veröffentlichung oder Bereitstellung von Daten. Nur wenn die von den Mitgliedstaaten verwendeten Wirtschaftszweigklassifikationen mit der Gemeinschaftsklassifikation verknüpft sind, ist es möglich, integrierte Informationen so zuverlässig, schnell, flexibel und so tief gegliedert bereit zu stellen, wie es für die Steuerung des Binnenmarktes erforderlich ist.
- (7) Die Mitgliedstaaten sollten in die Lage versetzt werden, zur Berücksichtigung nationaler Bedürfnisse in ihren nationalen Klassifikationen zusätzliche Kategorien einzuführen, die sich auf die statistische Klassifikation der Wirtschaftszweige in der Gemeinschaft stützen.
- (8) Für die internationale Vergleichbarkeit von Wirtschaftsstatistiken ist es erforderlich, dass die Mitgliedstaaten und die Gemeinschaftsorgane Wirtschaftszweigklassifikationen verwenden, die unmittelbar mit der International Standard Industrial Classification of all economic activities (ISIC) Rev. 4 (Internationale Systematik der Wirtschaftszweige (ISIC) Rev. 4) verknüpft sind, die von der Statistischen Kommission der Vereinten Nationen angenommen worden ist.
- (9) Der Einsatz der Wirtschaftszweigklassifikationen in der Gemeinschaft erfordert es, dass die Kommission vom dem durch den Beschluss 89/382/EWG, Euratom des Rates⁽⁴⁾ eingesetzten Ausschuss für das statistische Programm unterstützt wird; dies gilt insbesondere für die Prüfung von Problemen, die sich aus der Umsetzung der NACE Rev. 2 ergeben, den vollständig koordinierten Übergang von der NACE Rev. 1 zur NACE Rev. 2 sowie die Ausarbeitung künftiger Änderungen der NACE Rev. 2.
- (10) Mit der Verordnung (EWG) Nr. 2186/93 des Rates⁽¹⁾ ist ein gemeinsamer Rahmen für den Aufbau von statistischen Unternehmensregistern mit harmonisierten Definitionen, Merkmalen, Erfassungsbereich und Aktualisierungsverfahren geschaffen worden.
- (11) Zur Aufstellung einer überarbeiteten statistischen Wirtschaftszweigklassifikation ist es notwendig, insbesondere die verschiedenen Verweise auf die NACE Rev. 1 anzupassen und mehrere einschlägige Instrumente zu ändern. Es ist daher notwendig, die folgenden Instrumente zu ändern: die Verordnung (EWG) Nr. 3037/90, die Verordnung (EWG) Nr. 3924/91 des Rates vom 19. Dezember 1991 zur Einführung einer Gemeinschaftserhebung über die Produktion von Gütern⁽²⁾, die Verordnung (EG, Euratom) Nr. 58/97 des Rates vom 20. Dezember 1996 über die strukturelle Unternehmensstatistik⁽³⁾, die Verordnung (EG) Nr. 1165/98 des Rates vom 19. Mai 1998 über Konjunkturstatistiken⁽⁴⁾, die Verordnung (EG) Nr. 1172/98 des Rates vom 25. Mai 1998 über die statistische Erfassung des Güterkraftverkehrs⁽⁵⁾, die Verordnung (EG) Nr. 530/1999 des Rates vom 9. März 1999 zur Statistik über die Struktur der Verdienste und der

(1) ABl. L 196 vom 5.8.1993, S. 1. Zuletzt geändert durch die Verordnung (EG) Nr. 1882/2003.

(2) ABl. L 374 vom 31.12.1991, S. 1. Geändert durch die Verordnung (EG) Nr. 1882/2003.

(3) ABl. L 14 vom 17.1.1997, S. 1. Zuletzt geändert durch die Verordnung (EG) Nr. 1882/2003.

(4) ABl. L 162 vom 5.6.1998, S. 1. Zuletzt geändert durch die Verordnung (EG) Nr. 1503/2006 des Europäischen Parlaments und des Rates (ABl. L 281 vom 12.10.2006, S. 15).

(5) ABl. L 163 vom 6.6.1998, S. 1. Zuletzt geändert durch die Verordnung (EG) Nr. 1882/2003.

(4) ABl. L 181 vom 28.6.1989, S. 47.

Arbeitskosten⁽⁶⁾, die Verordnung (EG) Nr. 2150/2002 des Europäischen Parlaments und des Rates vom 25. November 2002 zur Abfallstatistik⁽⁷⁾, die Verordnung (EG) Nr. 450/2003 des Europäischen Parlaments und des Rates vom 27. Februar 2003 über den Arbeitskostenindex⁽⁸⁾, die Verordnung (EG) Nr. 48/2004 des Europäischen Parlaments und des Rates vom 5. Dezember 2003 über die Erstellung der jährlichen Statistiken der Gemeinschaft über die Stahlindustrie für die Berichtsjahre 2003-2009⁽⁹⁾, die Verordnung (EG) Nr. 808/2004 des Europäischen Parlaments und des Rates vom 21. April 2004 über Gemeinschaftsstatistiken zur Informationsgesellschaft⁽¹⁰⁾, und die Verordnung (EG) Nr. 1552/2005 des Europäischen Parlaments und des Rates vom 7. September 2005 über die Statistik der betrieblichen Bildung⁽¹¹⁾.

- (12) Vor der Umstellung auf die NACE Rev. 2 müssen mehrere Instrumente der Gemeinschaft nach den auf sie anzuwendenden besonderen Verfahren geändert werden, und zwar die Verordnung (EG) Nr. 2223/96 des Rates vom 25. Juni 1996 zum Europäischen System Volkswirtschaftlicher Gesamtrechnungen auf nationaler und regionaler Ebene in der Europäischen Gemeinschaft⁽¹²⁾, die Verordnung (EG)

Nr. 138/2004 des Europäischen Parlaments und des Rates vom 5. Dezember 2003 zur Landwirtschaftlichen Gesamtrechnung in der Gemeinschaft⁽¹³⁾ sowie die Verordnung (EG) Nr. 184/2005 des Europäischen Parlaments und des Rates vom 12. Januar 2005 betreffend die gemeinschaftliche Statistik der Zahlungsbilanz, des internationalen Dienstleistungsverkehrs und der Direktinvestitionen⁽¹⁴⁾.

- (13) Die für die Durchführung dieser Verordnung erforderlichen Maßnahmen sollten gemäß dem Beschluss 1999/468/EG des Rates vom 28. Juni 1999 zur Festlegung der Modalitäten für die Ausübung der der Kommission übertragenen Durchführungsbefugnisse⁽¹⁵⁾ erlassen werden.
- (14) Insbesondere sollte die Kommission die Befugnis erhalten, die NACE Rev. 2 zu ändern oder zu ergänzen, um technologischen oder wirtschaftlichen Entwicklungen Rechnung zu tragen oder sie auf andere Wirtschafts- und Sozialklassifikationen auszurichten. Da es sich hierbei um Maßnahmen allgemeiner Tragweite handelt, die eine Änderung von nicht wesentlichen Bestimmungen dieser Verordnung bewirken oder eine Hinzufügung neuer nicht wesentlicher Bestimmungen dieser Verordnung bewirken, sollten diese Maßnahmen gemäß dem in Artikel 5a des Beschlusses 1999/468/EG genannten Regelungsverfahren mit Kontrolle erlassen werden.

(6) ABl. L 63 vom 12.3.1999, S. 6. Zuletzt geändert durch die Verordnung (EG) Nr. 1882/2003.

(7) ABl. L 332 vom 9.12.2002, S. 1. Zuletzt geändert durch die Verordnung (EG) Nr. 783/2005 der Kommission (AbL. L 131 vom 25.5.2005, S. 38).

(8) ABl. L 69 vom 13.3.2003, S. 1.

(9) ABl. L 7 vom 13.1.2004, S. 1.

(10) ABl. L 143 vom 30.4.2004, S. 49.

(11) ABl. L 255 vom 30.9.2005, S. 1.

(12) ABl. L 310 vom 30.11.1996, S. 1. Zuletzt geändert durch die Verordnung (EG) Nr. 1267/2003 des Europäischen Parlaments und des Rates (AbL. L 180 vom 18.7.2003, S. 1).

(13) ABl. L 33 vom 5.2.2004, S. 1. Geändert durch die Verordnung (EG) Nr. 909/2006 der Kommission (AbL. L 168 vom 21.6.2006, S. 14).

(14) ABl. L 35 vom 8.2.2005, S. 23. Geändert durch die Verordnung (EG) Nr. 602/2006 der Kommission (AbL. L 106 vom 19.4.2006, S. 10).

(15) ABl. L 184 vom 17.7.1999, S. 23. Geändert durch den Beschluss 2006/512/EG (AbL. L 200 vom 22.7.2006, S. 11).

(15) Da das Ziel dieser Verordnung, nämlich die Schaffung gemeinsamer statistischer Normen, die die Bereitstellung harmonisierter Daten ermöglichen, auf Ebene der Mitgliedstaaten nicht ausreichend verwirklicht werden kann und daher besser auf Gemeinschaftsebene zu verwirklichen ist, kann die Gemeinschaft im Einklang mit dem in Artikel 5 des Vertrags niedergelegten Subsidiaritätsprinzip tätig werden. Entsprechend dem in demselben Artikel genannten Grundsatz der Verhältnismäßigkeit geht diese Verordnung nicht über das zur Erreichung dieses Ziels erforderliche Maß hinaus.

(16) Der Ausschuss für das statistische Programm ist gehört worden –

HABEN FOLGENDE VERORDNUNG ERLASSEN:

ABSCHNITT I

ALLGEMEINE BESTIMMUNGEN

Artikel 1

Gegenstand und Geltungsbereich

1. Mit dieser Verordnung wird eine gemeinsame statistische Systematik der Wirtschaftszweige in der Europäischen Gemeinschaft, im Folgenden als „NACE Rev. 2“ bezeichnet, aufgestellt. Diese Klassifikation gewährleistet die Relevanz der gemeinschaftlichen Klassifikationen für die wirtschaftliche Wirklichkeit und verbessert die Vergleichbarkeit zwischen nationalen, gemeinschaftlichen und internationalen Klassifikationen und somit auch von nationalen, gemeinschaftlichen und internationalen Statistiken.
2. Diese Verordnung gilt nur für die Verwendung der Klassifikation zu statistischen Zwecken.

Artikel 2

NACE Rev. 2

1. Die NACE Rev. 2 besteht aus:

- a) einer ersten Ebene, deren Positionen mit einem alphabetischen Kode gekennzeichnet sind (Abschnitte);
 - b) einer zweiten Ebene, deren Positionen mit einem zweistelligen numerischen Kode gekennzeichnet sind (Abteilungen);
 - c) einer dritten Ebene, deren Positionen mit einem dreistelligen numerischen Kode gekennzeichnet sind (Gruppen); und
 - d) einer vierten Ebene, deren Positionen mit einem vierstelligen numerischen Kode gekennzeichnet sind (Klassen).
2. Die NACE Rev. 2 ist in Anhang I wiedergegeben.

Artikel 3

Verwendung der NACE Rev. 2

Die Kommission verwendet die NACE Rev. 2 für alle Statistiken, die nach Wirtschaftszweigen gegliedert sind.

Artikel 4

Nationale Wirtschaftszweigklassifikationen

1. Die Statistiken der Mitgliedstaaten, die nach Wirtschaftszweigen gegliedert dargeboten werden, werden unter Verwendung der NACE Rev. 2 oder einer von ihr abgeleiteten nationalen Klassifikation erstellt.
2. Die nationalen Klassifikationen können zusätzliche Positionen und Ebenen aufweisen; ebenso kann eine unterschiedliche Kodierung verwendet werden. Jede Ebene außer der höchsten besteht entweder aus denselben Positionen wie die entsprechende Ebene der NACE Rev. 2 oder aus Positionen, die eine genaue Untergliederung dieser Positionen darstellen.
3. Die Mitgliedstaaten übermitteln der Kommission die Entwurfsfassungen zur Festlegung oder Änderung ihrer nationalen Klassifikationen vor deren Veröffentlichung zur Genehmigung. Die Kommission prüft binnen zwei Monaten

die Übereinstimmung dieser Entwurfsfassungen mit Absatz 2. Die Kommission übermittelt die genehmigten nationalen Klassifikationen den anderen Mitgliedstaaten zur Kenntnisnahme. Die nationalen Klassifikationen der Mitgliedstaaten enthalten eine Tabelle der Entsprechungen zwischen den nationalen Klassifikationen und der NACE Rev. 2.

4. Sollten sich bestimmte Positionen der NACE Rev. 2 als mit der nationalen Wirtschaftsstruktur unvereinbar erweisen, kann die Kommission einem Mitgliedstaat die Genehmigung erteilen, in einem bestimmten Sektor ein Aggregat von Positionen der NACE Rev. 2 zu verwenden.

Um eine solche Genehmigung zu erhalten, muss der betreffende Mitgliedstaat der Kommission alle Angaben bereitstellen, die für die Beurteilung des Antrags erforderlich sind. Die Kommission trifft ihre Entscheidung binnen drei Monaten.

Ungeachtet der Bestimmungen von Absatz 2 berechtigt eine solche Genehmigung den betreffenden Mitgliedstaat jedoch nicht dazu, die aggregierten Positionen anders zu untergliedern als die NACE Rev. 2.

5. Die Kommission überprüft zusammen mit dem betroffenen Mitgliedstaat in regelmäßigen Abständen, ob die gemäß Absatz 4 erteilten Genehmigungen noch gerechtfertigt sind.

Artikel 5

Aufgaben der Kommission

Die Kommission gewährleistet in Zusammenarbeit mit den Mitgliedstaaten die Verbreitung, Pflege und Förderung der NACE Rev. 2, indem sie insbesondere

- a) Erläuterungen zur NACE Rev. 2 abfasst, aktualisiert und veröffentlicht,
- b) Anleitungen zur Einordnung statistischer Einheiten gemäß der NACE Rev. 2 erstellt und veröffentlicht,

- c) Korrespondenztabelle für die Entsprechungen zwischen der NACE Rev. 1.1 und der NACE Rev. 2 und zwischen der NACE Rev. 2 und der NACE Rev. 1.1 veröffentlicht und
- d) auf eine Verbesserung der Kohärenz mit anderen Sozial- und Wirtschaftsklassifikationen hinarbeitet.

Artikel 6

Durchführungsmaßnahmen

1. Die folgenden Maßnahmen zur Umsetzung der NACE Rev. 2 werden nach dem in Artikel 7 Absatz 2 genannten Regelungsverfahren erlassen:
 - a) Entscheidungen, die bei Problemen erforderlich sind, die sich aus der Umsetzung der NACE Rev. 2 ergeben, einschließlich der Einreihung von wirtschaftlichen Tätigkeiten in bestimmte Klassen; und
 - b) technische Maßnahmen, die einen vollständig koordinierten Übergang von der NACE Rev. 1.1 zur NACE Rev. 2 sicherstellen, insbesondere hinsichtlich der Thematik von Brüchen in Zeitreihen, einschließlich doppelter Berichterstattung und der Rückrechnung von Zeitreihen.
2. Die Maßnahmen im Zusammenhang mit der NACE Rev. 2 zur Änderung oder Ergänzung von nicht-wesentlichen Bestimmungen dieser Verordnung werden nach dem in Artikel 7 Absatz 3 genannten Regelungsverfahren mit Kontrolle erlassen, wenn sie folgenden Zwecken dienen:
 - a) Berücksichtigung technischer oder wirtschaftlicher Entwicklungen; oder
 - b) Ausrichtung auf andere Wirtschafts- und Sozialklassifikationen.
3. Der Grundsatz, dass der Nutzen der Aktualisierung der NACE Rev. 2 deren Kosten überwiegen muss, und der Grundsatz, dass die zusätzlichen Kosten

und Belastungen innerhalb vernünftiger Grenzen bleiben müssen, ist zu berücksichtigen.

Artikel 7

Ausschuss

1. Die Kommission wird von dem durch den Beschluss 89/382/EWG, Euratom, eingesetzten Ausschuss für das Statistische Programm unterstützt.
2. Wird auf diesen Absatz Bezug genommen, so gilt das Verfahren der Artikel 5 und 7 des Beschlusses 1999/468/EG unter Beachtung von dessen Artikel 8.

Der Zeitraum nach Artikel 5 Absatz 6 des Beschlusses 1999/468/EG wird auf drei Monate festgesetzt.

3. Wird auf diesen Absatz Bezug genommen, so gilt das Verfahren des Artikels 5a Absätze 1 bis 4 und des Artikels 7 des Beschlusses 1999/468/EG unter Beachtung von dessen Artikel 8.

Artikel 8

Durchführung der NACE Rev. 2

1. Die statistischen Einheiten, auf die in gemäß der Verordnung (EWG) Nr. 2186/93 eingerichteten Unternehmensregistern Bezug genommen wird, sind gemäß der NACE Rev. 2 einzuordnen.
2. Die Mitgliedstaaten erstellen Statistiken, die sich auf vom 1. Januar 2008 an durchgeführte Wirtschaftstätigkeiten beziehen, auf der Grundlage der NACE Rev. 2 oder einer von dieser gemäß Artikel 4 abgeleiteten nationalen Klassifikation.
3. Abweichend von Absatz 2 sind Konjunkturstatistiken gemäß der Verordnung (EG) Nr. 1165/98 und der Arbeitskostenindex gemäß der Verordnung (EG) Nr. 450/2003 ab dem 1. Januar 2009 im Einklang mit der NACE Rev. 2 zu erstellen.

4. Absatz 2 gilt nicht für folgende Statistiken:

- a) Statistiken der Volkswirtschaftlichen Gesamtrechnungen gemäß der Verordnung (EG) Nr. 2223/96;
- b) die Landwirtschaftliche Gesamtrechnung gemäß der Verordnung (EG) Nr. 138/2004; und
- c) Statistiken der Zahlungsbilanz, des internationalen Dienstleistungsverkehrs und der Direktinvestitionen gemäß der Verordnung (EG) Nr. 184/2005.

ABSCHNITT II

ÄNDERUNG VERBUNDENER RECHTSVORSCHRIFTEN

Artikel 9

Änderung der Verordnung (EWG) Nr. 3037/90

Die Artikel 3, 10 und 12 der Verordnung (EG) Nr. 3037/90 werden gestrichen.

Artikel 10

Änderung der Verordnung (EWG) Nr. 3924/91

Die Verordnung (EG) Nr. 3924/91 wird wie folgt geändert:

- 1) Im gesamten Text wird „NACE Rev. 1“ durch „NACE Rev. 2“ ersetzt.
- 2) Artikel 2 Absatz 1 erhält folgende Fassung:

„1. Der Erhebungsbereich der Statistik nach Artikel 1 umfasst die Tätigkeiten der Abschnitte B und C der statistischen Systematik der Wirtschaftszweige in der Europäischen Gemeinschaft (NACE Rev. 2).“

Artikel 11

Änderung der Verordnung (EG, Euratom) Nr. 58/97

Die Verordnung (EG, Euratom) Nr. 58/97 wird wie folgt geändert:

1) Im gesamten Text und in den Anhängen wird „NACE Rev. 1“ durch „NACE Rev. 2“ ersetzt, jedoch nicht in Anhang 1 Abschnitt 10 „Berichte und Pilotuntersuchungen“, Anhang 3 Abschnitt 5 „Erstes Berichtsjahr“ und Anhang 3 Abschnitt 9 „Berichte und Pilotuntersuchungen“, wo die Angabe „NACE Rev. 1“ bestehen bleibt.

2) Artikel 3 Absatz 1 erhält folgende Fassung:

„1. Diese Verordnung gilt für alle marktwirtschaftlichen Tätigkeiten der Abschnitte B bis N und P bis S der statistischen Systematik der Wirtschaftszweige in der Europäischen Gemeinschaft (NACE Rev. 2).“

3) Die Anhänge werden nach Maßgabe des Anhangs II der vorliegenden Verordnung geändert.

Artikel 12

Änderung der Verordnung (EG) Nr. 1165/98

Die Verordnung (EG) Nr. 1165/98 wird wie folgt geändert:

1) Artikel 2 Absatz 1 erhält folgende Fassung:

„1. Diese Verordnung gilt für alle marktwirtschaftlichen Tätigkeiten der Abschnitte B bis N und P bis S der statistischen Systematik der Wirtschaftszweige in der Europäischen Gemeinschaft (NACE Rev. 2).“

2) In Artikel 17 werden folgende Buchstaben angefügt:

„k) das erste Basisjahr, das für Zeitreihen gemäß der NACE Rev. 2 anzuwenden ist;

l) für Zeitreihen vor 2009, die gemäß der NACE Rev. 2 zu übermitteln sind, die Gliederungstiefe, die Form, den ersten Berichtszeitraum und den Berichtszeitraum.“

3) Die Anhänge werden nach Maßgabe des Anhangs III der vorliegenden Verordnung geändert.

Artikel 13

Änderung der Verordnung (EG) Nr. 1172/98

Im gesamten Text und in den Anhängen der Verordnung (EG) Nr. 1172/98 werden „NACE Rev. 1“ und „NACE Rev. 1.1“ durch „NACE Rev. 2“ ersetzt.

Artikel 14

Änderung der Verordnung (EG) Nr. 530/1999

Die Verordnung (EG) Nr. 530/1999 wird wie folgt geändert:

1) Im gesamten Text wird „NACE Rev. 1“ durch „NACE Rev. 2“ ersetzt.

2) In Artikel 3

a) erhält Absatz 1 folgende Fassung:

„1. Die Statistik erfasst alle Wirtschaftszweige der Abschnitte B (Bergbau und Gewinnung von Steinen und Erden), C (Verarbeitendes Gewerbe / Herstellung von Waren), D (Energieversorgung), E (Wasserversorgung; Abwasser- und Abfallentsorgung und Beseitigung von Umweltverschmutzungen), F (Baugewerbe/Bau), G (Handel; Instandhaltung und Reparatur von Kraftfahrzeugen), H (Verkehr und Lagerei), I (Gastgewerbe/Beherbergung und Gastronomie), J (Information und Kommunikation), K (Erbringung von Finanz- und Versicherungsdienstleistungen), L (Grundstücks- und Wohnungswesen), M (Erbringung von freiberuflichen, wissenschaftlichen und technischen Dienstleistungen), N (Erbringung von sonstigen wirtschaftlichen Dienstleistungen), P (Erziehung und Unterricht), Q (Gesundheits- und Sozialwesen), R (Kunst, Unterhaltung und Erholung) und S (Erbringung von sonstigen Dienstleistungen) der statistischen Systematik der Wirtschaftszweige in der Europäischen Gemeinschaft (NACE Rev. 2).“

b) wird Absatz 2 gestrichen.

Artikel 15

Änderung der Verordnung (EG) Nr. 2150/2002

Die Verordnung (EG) Nr. 2150/2002 wird wie folgt geändert:

- 1) Im gesamten Text und in den Anhängen werden „NACE Rev. 1“ und „NACE Rev. 1.1“ durch „NACE Rev. 2“ ersetzt.
- 2) Anhang I der Verordnung (EG) Nr. 2150/2002 wird nach Maßgabe des Anhangs IV der vorliegenden Verordnung geändert.

Artikel 16

Änderung der Verordnung (EG) Nr. 450/2003

Die Verordnung (EG) Nr. 450/2003 wird wie folgt geändert:

- 1) Im gesamten Text wird „NACE Rev. 1“ durch „NACE Rev. 2“ ersetzt.
- 2) Artikel 3 erhält folgende Fassung:

„Artikel 3

Erfassungsbereich

1. Diese Verordnung erstreckt sich auf alle Wirtschaftszweige der Abschnitte B bis S der NACE Rev. 2.
2. Die Aufnahme der Wirtschaftszweige der Abschnitte O bis S der NACE Rev. 2 in den Anwendungsbereich dieser Verordnung wird nach dem in Artikel 12 Absatz 2 genannten Verfahren und unter Berücksichtigung der Durchführbarkeitsstudien nach Artikel 10 festgelegt.“
- 3) Artikel 5 erhält folgende Fassung:

„Artikel 5

Häufigkeit und Rückrechnungen

1. Die Daten für den AKI werden erstmals gemäß der NACE Rev. 2 für das erste Quartal 2009 und danach für jedes Quartal (das am 31. März, 30. Juni, 30. September bzw. 31. Dezember jedes Jahres endet) erstellt.

2. Rückrechnungen für den Zeitraum vom ersten Quartal 2000 bis zum vierten Quartal 2008 werden von den Mitgliedstaaten zur Verfügung gestellt. Die Rückrechnungen werden für jeden der Abschnitte B bis N der NACE Rev. 2 und für die in Artikel 4 Absatz 1 genannten Bestandteile der Arbeitskosten bereitgestellt.“

- 4) Artikel 6 Absatz 3 erhält folgende Fassung:

“3. Die in Artikel 5 genannten rückgerechneten Daten werden der Kommission (Eurostat) gleichzeitig mit dem AKI für das erste Quartal 2009 übermittelt.“

- 5) Artikel 11 Buchstabe c erhält folgende Fassung:

„c) die Aufnahme der Abschnitte O bis S der NACE Rev. 2 (Artikel 3),“

Artikel 17

Änderung der Verordnung (EG) Nr. 48/2004

Artikel 3 Absatz 1 der Verordnung (EG) Nr. 48/2004 erhält folgende Fassung:

„Diese Verordnung bezieht sich auf Daten über die Stahlindustrie, die als Gruppe 24.1 der statistischen Systematik der Wirtschaftszweige in der Europäischen Gemeinschaft (NACE Rev. 2) festgelegt ist.“

Artikel 18

Änderung der Verordnung (EG) Nr. 808/2004

Anhang I der Verordnung (EG) Nr. 808/2004 wird nach Maßgabe des Anhangs V der vorliegenden Verordnung geändert.

Artikel 19

Änderung der Verordnung (EG) Nr. 1552/2005

Die Verordnung (EG) Nr. 1552/2005 wird wie folgt geändert:

- 1) Im gesamten Text wird „NACE Rev. 1.1“ durch „NACE Rev. 2“ ersetzt.

- 2) Artikel 2 Absatz 2 wird gestrichen.
- 3) Artikel 4 erhält folgende Fassung:

„Artikel 4

Erfassungsbereich der Statistiken

Die Statistiken über die betriebliche Bildung erfassen mindestens alle Wirtschaftszweige der Abschnitte B bis N und R bis S der NACE Rev. 2.“

ABSCHNITT III

SCHLUSSBESTIMMUNGEN

Artikel 20

Übergangsbestimmungen

Entsprechend den Erfordernissen der Verordnung (EG, Euratom) Nr. 58/97 übermitteln die Mitgliedstaaten der Kommission (Eurostat) die strukturellen

Unternehmensstatistiken für das Kalenderjahr 2008 sowohl gemäß der NACE Rev. 1.1 als auch gemäß der NACE Rev. 2.

Für jeden Anhang der Verordnung (EG, Euratom) Nr. 58/97 wird über die Liste der Merkmale und die erforderlichen Untergliederungen, die gemäß der NACE Rev. 1.1 zu übermitteln sind, gemäß dem Verfahren des Artikels 13 jener Verordnung entschieden.

Artikel 21

Inkrafttreten

Diese Verordnung tritt am zwanzigsten Tage nach ihrer Veröffentlichung im Amtsblatt der Europäischen Union in Kraft.
Sie gilt ab dem 1. Januar 2008.

Diese Verordnung ist in allen ihren Teilen verbindlich und gilt unmittelbar in jedem Mitgliedstaat.
Geschehen zu Brüssel am 20. Dezember 2006.

Im Namen des Europäischen Parlaments

Der Präsident

J. BORRELL FONTELLES

Im Namen des Rates

Der Präsident

J. KORKEAOJA

Anhang 2

Verordnungen

**betreffend die statistische Systematik
der Wirtschaftszweige
in der Europäischen Gemeinschaft**

VERORDNUNG (EWG) Nr. 3037/90 DES RATES
vom 9. Oktober 1990
betreffend die statistische Systematik der Wirtschaftszweige in der Europäischen
Gemeinschaft

DER RAT DER EUROPÄISCHEN
GEMEINSCHAFTEN -

gestützt auf den Vertrag zur Gründung der Europäischen Wirtschaftsgemeinschaft, insbesondere auf Artikel 100a,

auf Vorschlag der Kommission⁽¹⁾,

in Zusammenarbeit mit dem Europäischen Parlament⁽²⁾,

nach Stellungnahme des Wirtschafts- und Sozialausschusses⁽³⁾,

in Erwägung nachstehender Gründe:

Die Funktionsfähigkeit des Binnenmarktes der Gemeinschaft setzt statistische Normen voraus, die für die Erhebung, Übermittlung und Veröffentlichung nationaler und gemeinschaftlicher statistischer Daten anwendbar sind, damit die Unternehmen, Finanzierungsinstitutionen, Behörden und alle sonstigen Marktteilnehmer im Binnenmarkt zuverlässige und vergleichbare statistische Daten erhalten.

(1) ABl. Nr. C 58 vom 8.3.1990, S. 25.

(2) ABl. Nr. C 175 vom 16.7.1990, S. 84, und Beschluß vom 12. September 1990 (noch nicht im Amtsblatt veröffentlicht).

(3) ABl. Nr. C 182 vom 23.7.1990, S. 1.

Derartige Informationen sind für die Unternehmen zur Beurteilung ihrer Wettbewerbsfähigkeit notwendig und dienen den Gemeinschaftsorganen zur Verhinderung von Wettbewerbsverzerrungen.

Nur wenn die Mitgliedstaaten mit der gemeinschaftlichen Systematik verknüpfte Wirtschaftszweigsystematiken verwenden, werden integrierte statistische Informationen mit der für die Verwaltung des Binnenmarktes erforderlichen Zuverlässigkeit, Schnelligkeit, Flexibilität und Gliederungsstufe geliefert werden können.

Dabei ist vorzusehen, daß die Mitgliedstaaten – ausgehend von den Positionen der statistischen Systematik der Wirtschaftszweige in den Europäischen Gemeinschaften – entsprechend den einzelstaatlichen Erfordernissen in ihre nationalen Systematiken Untergliederungen einfügen können.

Um der internationalen Vergleichbarkeit der Wirtschaftsstatistiken willen müssen die Mitgliedstaaten und die Gemeinschaftsorgane Wirtschaftszweigsystematiken verwenden, die direkt mit der "International Standard Industrial Classification" (ISIC) der Vereinten Nationen in Verbindung stehen.

Die Verwendung der Systematik der Wirtschaftszweige der Gemeinschaft erfordert,

daß die Kommission bei allen Fragen der Anwendung dieser Verordnung von dem durch den Beschluß 89/382/EWG, Euratom⁽⁴⁾ eingesetzten Ausschuß für das Statistische Programm unterstützt wird, namentlich in bezug auf die Auslegung dieser Systematik, kleinere Änderungen daran, die Abfassung und Aktualisierung der dazugehörigen Erläuterungen, die Erstellung von Leitlinien für die Klassifizierung statistischer Einheiten gemäß der Systematik.

Es ist unerlässlich, daß der Inhalt der statistischen Systematik der Wirtschaftszweige in den Europäischen Gemeinschaften in allen Mitgliedstaaten einheitlich interpretiert wird.

Die Ausarbeitung einer neuen Systematik macht eine Übergangszeit erforderlich -

HAT FOLGENDE VERORDNUNG ERLASSEN:

Artikel 1

(1) Ziel dieser Verordnung ist es, eine gemeinsame statistische Systematik der Wirtschaftszweige in der Europäischen Gemeinschaft aufzustellen, um die Vergleichbarkeit zwischen den nationalen und den gemeinschaftlichen Systematiken und damit zwischen den nationalen und den gemeinschaftlichen Statistiken zu gewährleisten.

(2) Diese Verordnung gilt ausschließlich für die Verwendung von Systematiken zu statistischen Zwecken.

(3) Diese Verordnung als solche beinhaltet für die Mitgliedstaaten keine Verpflichtung, Daten zu erheben, zu veröffentlichen oder zu liefern, und betrifft keine Verpflichtung, bei Erhebungen und statistischen Analysen eine bestimmte Gliederungsstufe oder einen bestimmten Typ statistischer Einheiten zu verwenden.

Artikel 2

(1) Es wird eine gemeinsame Grundlage für statistische Systematiken der Wirtschaftszweige in den Europäischen Gemeinschaften - im folgenden "NACE Rev. 1" genannt - eingeführt. NACE Rev. 1 setzt sich zusammen aus:

- einer ersten Ebene, deren Positionen mit einem alphabetischen Code identifiziert sind (Abschnitte),
- einer Zwischenstufe, deren Positionen mit einem doppelten alphabetischen Code identifiziert sind (Unterabschnitte),
- einer zweiten Ebene, deren Positionen mit einem zweistelligen numerischen Code identifiziert sind (Abteilungen),
- einer dritten Ebene, deren Positionen mit einem dreistelligen numerischen Code identifiziert sind (Gruppen),

(4) ABl. Nr. L 181 vom 28.6.1989, S. 47.

– einer vierten Ebene, deren Positionen mit einem vierstelligen numerischen Code identifiziert sind (Klassen).

(2) Die NACE Rev. 1 ist dieser Verordnung als Anhang beigefügt.

Artikel 3

(1) Die Dienststellen der Kommission setzen die NACE Rev. 1 für alle Statistiken über die Wirtschaftszweige ein.

(2) Die Statistiken der Mitgliedstaaten über die Wirtschaftszweige werden unter Verwendung der NACE Rev. 1 oder einer davon abgeleiteten nationalen Wirtschaftszweigsystematik erstellt, für die folgendes gilt:

- a) Die nationalen Wirtschaftszweigsystematiken umfassen Ebenen, die denen der NACE Rev. 1 insofern entsprechen, als sich jede der Ebenen entweder aus den gleichen Positionen wie die entsprechende Ebene der NACE Rev. 1 oder aus Positionen, die eine genaue Zerlegung der jeweiligen Ebene darstellen, zusammensetzt.
- b) Darüber hinaus können zusätzliche Ebenen eingefügt werden.
- c) Jede der Ebenen, mit Ausnahme der höchsten, läßt sich genau in die nächsthöhere Ebene der NACE Rev. 1 einpassen.

d) Es darf eine abweichende Codierung verwendet werden.

(3) Die Mitgliedstaaten übermitteln der Kommission die Textentwürfe zur Festlegung oder Änderung ihrer nationalen Systematik vor ihrer Veröffentlichung zwecks Billigung. Die Kommission überprüft die Übereinstimmung dieser Textentwürfe mit Absatz 2. Die von ihr gebilligte nationale Systematik wird zur Information an die anderen Mitgliedstaaten weitergeleitet. In der Veröffentlichung der Mitgliedstaaten ist die Korrespondenztabelle zwischen nationaler Systematik und der NACE Rev. 1 enthalten.

(4) Die Mitgliedstaaten, die eine von der NACE Rev. 1 abgeleitete nationale Systematik verwenden möchten, verabschieden so rasch wie möglich, spätestens jedoch am 31. Dezember 1992, die für die Erstellung einer nationalen Systematik gemäß diesem Artikel erforderlichen Maßnahmen.

Artikel 4

(1) Neben den in Artikel 3 festgelegten Bestimmungen kann ein Mitgliedstaat, falls bestimmte Positionen der NACE Rev. 1 mit der nationalen Wirtschaftsstruktur nicht vereinbar sind, von der Kommission die Genehmigung erhalten, in einem bestimmten Bereich die NACE Rev. 1 auf einer spezifischen Ebene zusammenzufassen.

(2) Um eine solche Genehmigung zu erhalten, muß der betreffende Mitgliedstaat der Kommission alle für die Prüfung seines

Antrags erforderlichen Informationen zur Verfügung stellen.

(3) Ungeachtet des Artikel 3 Absatz 2 Buchstabe a) ist es dem Mitgliedstaat indessen nicht aufgrund dieser Genehmigung gestattet, die zusammengefaßte Position abweichend von der NACE Rev. 1 zu untergliedern.

(4) Die Kommission überprüft zusammen mit dem betreffenden Mitgliedstaat regelmäßig die Anwendung dieser Bestimmungen, um festzustellen, ob sie noch berechtigt sind.

Artikel 5

Die Kommission trifft alle erforderlichen Maßnahmen, um die Durchführung und Verwaltung der NACE Rev. 1 zu gewährleisten.

Artikel 6

Die Kommission trifft auf Antrag eines Mitgliedstaats oder von sich aus nach Anhörung des in Artikel 7 genannten Ausschusses die Maßnahmen, die erforderlich sind, um eine einheitliche Anwendung der NACE Rev. 1 sicherzustellen.

Artikel 7

Die Kommission wird von dem Ausschuß für das Statistische Programm (im folgenden "Ausschuß" genannt) unterstützt, der sich aus Vertretern der Mitgliedstaaten zusammensetzt und in dem ein Vertreter der Kommission den Vorsitz führt.

Artikel 8

Der Ausschuß kann alle die Anwendung der NACE Rev. 1 betreffenden Fragen, die ihm der Vorsitzende von sich aus oder auf Antrag des Vertreters eines Mitgliedstaats unterbreitet und die die Anwendung dieser Verordnung, insbesondere in bezug auf die nachstehenden Bereiche, zum Gegenstand haben, prüfen:

- a) Auslegung der NACE Rev. 1;
- b) kleinere Änderungen der NACE Rev. 1
 - zur Anpassung an die technologische oder wirtschaftliche Entwicklung,
 - zur Angleichung und Verdeutlichung der Texte,
 - aufgrund von Änderungen anderer Wirtschaftszweigsystematiken, insbesondere der ISIC Rev. 3;
- c) Vorbereitung und Koordinierung der Arbeiten zur Revision der NACE Rev. 1;
- d) Ausarbeitung und Aktualisierung der Erläuterungen zur NACE Rev. 1;
- e) Erstellung von Leitlinien für die Klassifizierung der statistischen Einheiten gemäß der NACE Rev. 1;
- f) Prüfung der Probleme, die sich im Zusammenhang mit der Anwendung der NACE Rev. 1 in den Wirtschaftszweigsystematiken der Mitgliedstaaten ergeben;
- g) Beratungen mit dem Ziel, gegebenenfalls einen gemeinsamen Standpunkt

hinsichtlich der Arbeiten der internationalen Organisationen im Bereich der Wirtschaftszweigsystematiken, insbesondere der Systematik ISIC und ihrer Erläuterungen, auszuarbeiten.

Die unter den Buchstaben a) bis g) aufgeführten Maßnahmen werden nach dem Verfahren des Artikel 9 festgelegt.

Artikel 9

(1) Der Vertreter der Kommission unterbreitet dem Ausschuß einen Entwurf der zu treffenden Maßnahmen. Der Ausschuß gibt seine Stellungnahme zu diesem Entwurf innerhalb einer Frist ab, die der Vorsitzende unter Berücksichtigung der Dringlichkeit der betreffenden Frage festsetzen kann. Die Stellungnahme wird mit der Mehrheit abgegeben, die in Artikel 148 Absatz 2 des Vertrages für die Annahme der vom Rat auf Vorschlag der Kommission zu fassenden Beschlüsse vorgesehen ist. Bei der Abstimmung im Ausschuß werden die Stimmen der Vertreter der Mitgliedstaaten gemäß dem vorgenannten Artikel gewogen. Der Vorsitzende nimmt an der Abstimmung nicht teil.

(2) Die Kommission erläßt die Maßnahmen, die unmittelbar gelten. Stimmen sie jedoch mit der Stellungnahme des Ausschusses nicht überein, so werden diese Maßnahmen sofort von der Kommission dem Rat mitgeteilt. In diesem Fall verschiebt die Kommission die Durchführung der von ihr beschlossenen Maßnahmen um drei Monate, vom Zeitpunkt dieser Mitteilung an gerechnet.

(3) Der Rat kann innerhalb des in Absatz 2 genannten Zeitraums mit qualifizierter Mehrheit einen abweichenden Beschluß fassen.

Artikel 10

(1) Die nach dem 1. Januar 1993 von den Mitgliedstaaten erhobenen Statistiken, die eine Klassifikation nach Wirtschaftszweigen enthalten, werden mit Hilfe der NACE Rev. 1 oder einer davon abgeleiteten Systematik gemäß Artikel 3 erstellt.

(2) Die Mitgliedstaaten verwenden die NACE Rev. 1, um der Kommission die nach dem 1. Januar 1993 erhobenen, nach Wirtschaftszweigen klassifizierten Statistiken zu übermitteln.

Artikel 11

(1) Es ist eine Übergangszeit vorgesehen, die am 1. Januar 1993 beginnt und am 31. Dezember 1994 endet. Während dieses Zeitraums kann die Kommission für nach dem 1. Januar 1993 erhobene Daten einem Mitgliedstaat die Genehmigung erteilen, aus ordnungsgemäß belegten technischen oder operationellen Gründen eine andere Systematik als die in Artikel 3 vorgesehene zu verwenden.

(2) Die Kommission kann die Übergangszeit auf Antrag eines Mitgliedstaats verlängern.

Artikel 12

(1) Werden die Daten im Sinne des Artikels 11 der Kommission übermittelt, so bemühen sich die Mitgliedstaaten auf Ersuchen der Kommission um eine Übermittlung in einer an die NACE Rev. 1 angepaßten Form.

(2) Die Mitgliedstaaten liefern der Kommission (Eurostat) die notwendigen Informationen zu den Korrespondenztabelle, die für die Erstellung dieser Daten verwendet wurden. Diese Korrespondenztabelle werden von der Kommission veröffentlicht.

Artikel 13

Die Kommission veröffentlicht die Korrespondenztabelle für die derzeitige NACE und die NACE Rev. 1 innerhalb von sechs Monaten nach Inkrafttreten dieser Verordnung.

Artikel 14

Diese Verordnung tritt am zwanzigsten Tag nach ihrer Veröffentlichung im *Amtsblatt der Europäischen Gemeinschaften* in Kraft.

Diese Verordnung ist in allen ihren Teilen verbindlich und gilt unmittelbar in jedem Mitgliedstaat.

Geschehen zu Luxemburg am 9. Oktober 1990.

Im Namen des Rates
Der Präsident
P. ROMITA

Anhang 3

Verordnung

**über die statistischen Einheiten
für die Beobachtung und Analyse
der Wirtschaft in der Gemeinschaft**

VERORDNUNG (EWG) Nr. 696/93 DES RATES
vom 15. März 1993
betreffend die statistischen Einheiten für die Beobachtung und Analyse der Wirtschaft in
der Gemeinschaft

DER RAT DER EUROPÄISCHEN GEMEINSCHAFTEN

gestützt auf den Vertrag zur Gründung der Europäischen Wirtschaftsgemeinschaft, insbesondere auf Artikel 100a,

auf Vorschlag der Kommission¹⁾,

in Zusammenarbeit mit dem Europäischen Parlament²⁾,

nach Stellungnahme des Wirtschafts- und Sozialausschusses³⁾,

in Erwägung nachstehender Gründe:

Die Funktionsfähigkeit des Binnenmarktes der Gemeinschaft setzt statistische Normen voraus, die für die Festlegung der Einheiten sowie die Erhebung, Übermittlung und Veröffentlichung nationaler und gemeinschaftlicher statistischer Daten anwendbar sind, damit die Unternehmen, Finanzinstitute, Behörden und alle sonstigen Marktteilnehmer im Binnenmarkt zuverlässige und vergleichbare Informationen erhalten.

Statistische Informationen über die Wirtschaft sind für die Unternehmen zur Beurteilung ihrer Wettbewerbsfähigkeit notwendig und dienen den Gemeinschaftsorganen zur Verhinderung von Wettbewerbsverzerrungen.

Nach dem Subsidiaritätsprinzip ist die Schaffung gemeinsamer statistischer Normen, die die Erstellung harmonisierter Informationen ermöglichen, eine Maßnahme, die nur auf Gemeinschaftsebene effizient durchgeführt werden kann; die Anwendung der Normen wird in den einzelnen Mitgliedstaaten unter Aufsicht der für die Erstellung der amtlichen Statistik zuständigen Organisationen und Einrichtungen erfolgen.

Nur wenn die Mitgliedstaaten gemeinsame Definitionen statistischer Einheiten verwenden, werden integrierte statistische Informationen mit der für die Verwaltung des Binnenmarktes erforderlichen Zuverlässigkeit, Schnelligkeit, Flexibilität und Gliederungstiefe geliefert werden können.

Dabei ist vorzusehen, daß die Mitgliedstaaten, um spezifischen Erfordernissen Rechnung zu tragen, andere statistische Einheiten für die Beobachtung und Analyse der Wirtschaft beibehalten oder in ihre nationalen Systemen einführen können.

1) ABl. Nr. C 267 vom 16.10.1992, S. 3.

2) ABl. Nr. C 337 vom 21.12.1992 und Beschluß vom 10. Februar 1993 (noch nicht im Amtsblatt veröffentlicht).

3) ABl. Nr. C 19 vom 25.1.1993, S. 60.

Welche statistische Einheit für eine bestimmte Erhebung oder Analyse zu verwenden ist, wird in spezifischen Rechtsvorschriften festgelegt.

Die Verwendung der in der Verordnung (EWG) Nr. 3037/90⁴⁾ vorgesehenen statistischen Systematik der Wirtschaftszweige in der Europäischen Gemeinschaft (NACE Rev. 1) und des Europäischen Systems Volkswirtschaftlicher Gesamtrechnungen (ESVG) erfordert die Definition statistischer Einheiten für die Register, die Erhebungen, die Darstellung und die statistische Analyse.

Der durch die Verordnung (EWG) Nr. 3037/90 eingesetzte Ausschuß ist für die Erstellung von Leitlinien für die Klassifizierung der statistischen Einheiten gemäß der NACE Rev. 1 zuständig; die Definition dieser Einheiten muß daher von anderer Seite vorgenommen werden.

Es ist unerlässlich, daß die nach der NACE Rev. 1 klassifizierten statistischen Einheiten in allen Mitgliedstaaten nach einheitlichen Gesichtspunkten definiert werden, um die Vergleichbarkeit zwischen den einzelstaatlichen und den entsprechenden gemeinschaftlichen Statistiken zu gewährleisten.

Es ist wünschenswert, die Zahl der statistischen Einheiten der Wirtschaft zu begrenzen.

Um der internationalen Vergleichbarkeit der Wirtschaftsstatistiken willen müssen die Mitgliedstaaten und die Gemeinschaftsorgane statistische Einheiten verwenden, die direkt mit der in der Einführung zur "Internationalen Standard Industrial Classification" (ISIC Rev. 3)

der Vereinten Nationen gegebenen Beschreibung einerseits und den Dokumenten zum System der Volkswirtschaftlichen Gesamtrechnungen (SNA) der Vereinten Nationen andererseits in Verbindung stehen.

Zur Wirtschaft zählen alle an der Produktion beteiligten Einheiten sowie alle wirtschaftlichen und finanziellen Transaktionen, die von diesen Einheiten durchgeführt werden.

Die strikte und umfassende Verwendung dieser Einheiten macht eine Übergangszeit erforderlich.

HAT FOLGENDE VERORDNUNG ERLASSEN:

Artikel 1

Mit dieser Verordnung wird ein Verzeichnis der statistischen Einheiten (im folgenden "statistische Einheiten der Wirtschaft" genannt) zusammen mit den hierzu verwendeten Kriterien, den Definitionen der Einheiten sowie Erläuterungen gemäß dem Anhang eingeführt.

Artikel 2

Die Definitionen der statistischen Einheiten der Wirtschaft werden von den Mitgliedstaaten und von der Kommission zur Festlegung der Einheiten verwendet, um die statistischen Informationen über die Wirtschaft und insbesondere die mit der NACE Rev. 1

4) ABl. Nr. L 293 vom 24.10.1990, S. 1.

zusammenhängenden Informationen zu erheben, zu übermitteln, zu veröffentlichen und zu analysieren.

Artikel 3

Vom 1. Januar 1994 an verwenden die Mitgliedstaaten für die in Artikel 2 genannten Zwecke die in Artikel 1 vorgesehenen Definitionen, wenn es sich um statistische Informationen handelt, die sich auf die Zeit nach diesem Datum beziehen.

Artikel 4

(1) Während einer Übergangszeit, die am 1. Januar 1994 beginnt und am 31. Dezember 1995 endet, kann ein Mitgliedstaat für auf diesen Zeitraum bezogene Statistiken andere als die in Artikel 1 vorgesehenen statistischen Einheiten der Wirtschaft verwenden. In diesem Fall sind die für die Kommission bestimmten statistischen Daten für die Übergangszeit in möglichst exakter Abstimmung auf die im Anhang zu dieser Verordnung niedergelegten Anforderungen zu übermitteln.

(2) Auf Ersuchen eines Mitgliedstaates kann die Kommission ausnahmsweise, wenn ordnungsgemäß belegte technische oder operationelle Gründe vorliegen, die Übergangszeit bis höchstens zum 31. Dezember 1997 verlängern.

Artikel 5

Nach Ablauf der Übergangszeit gemäß Artikel 4 kann die Kommission einem Mitgliedstaat die Verwendung anderer statistischer Einheiten der Wirtschaft gestatten, sofern diese Einheiten nach dem in Artikel 6 vorgesehenen Verfahren festgelegt werden.

Artikel 6

Die Durchführungsbestimmungen für diese Verordnung einschließlich der Maßnahmen zur Anpassung an die wirtschaftliche und technische Entwicklung, die insbesondere die statistischen Einheiten der Wirtschaft, die verwendeten Kriterien und die im Anhang aufgeführten Definitionen betreffen, werden gemäß dem Verfahren des Artikels 7 erlassen.

Artikel 7

(1) Der Vertreter der Kommission unterbreitet dem durch den Beschluß 89/382/EWG, Euratom¹⁾ eingesetzten Ausschuß für das Statistische Programm einen Entwurf der zu treffenden Maßnahmen. Der Ausschuß gibt seine Stellungnahme zu diesem Entwurf innerhalb einer Frist ab, die der Vorsitzende unter Berücksichtigung der Dringlichkeit der betreffenden Frage festsetzen kann. Die Stellungnahme wird mit der Mehrheit abgegeben, die in Artikel 148 Absatz 2 des Vertrages für die Annahme der vom Rat auf Vorschlag der Kommission zu fassenden Beschlüsse vorgesehen ist. Bei der Abstimmung

1) ABl. Nr. L 181 vom 28.6.1989, S. 47.

im Ausschuß werden die Stimmen der Vertreter der Mitgliedstaaten gemäß dem vorgenannten Artikel gewogen. Der Vorsitzende nimmt an der Abstimmung nicht teil.

(2) Die Kommission erläßt Maßnahmen, die unmittelbar gelten. Stimmen sie jedoch mit der Stellungnahme des Ausschusses nicht überein, so werden diese Maßnahmen sofort von der Kommission dem Rat mitgeteilt. In diesem Fall verschiebt die Kommission die Durchführung der von ihr beschlossenen Maßnahmen um drei Monate, vom Zeitpunkt dieser Mitteilung an gerechnet.

(3) Der Rat kann innerhalb des in Absatz 2 genannten Zeitraums mit qualifizierter Mehrheit einen anderslautenden Beschluß fassen.

Artikel 8

Statistische Einheiten der Wirtschaft, die in einer eine Gemeinschaftsstatistik regelnden Rechtsvorschrift der Gemeinschaft erwähnt sind, sind nach Maßgabe der Begriffe und der Terminologie dieser Verordnung zu interpretieren.

Artikel 9

Diese Verordnung tritt am zwanzigsten Tag nach ihrer Veröffentlichung im *Amtsblatt der Europäischen Gemeinschaften* in Kraft.

Diese Verordnung ist in allen ihren Teilen verbindlich und gilt unmittelbar in jedem Mitgliedstaat.

Geschehen zu Brüssel am 15. März 1993.

Im Namen des Rates
Der Präsident
M. Jelved

ANHANG

DIE STATISTISCHEN EINHEITEN DER WIRTSCHAFT IN DER GEMEINSCHAFT

ABSCHNITT I

Verzeichnis der Einheiten

Das Verzeichnis der statistischen Einheiten der Wirtschaft lautet wie folgt:

- A. Unternehmen;
- B. institutionelle Einheit;
- C. Unternehmensgruppe;
- D. fachliche Einheit (FE);
- E. homogene Produktionseinheit (HPE);
- F. örtliche Einheit;
- G. fachliche Einheit auf örtlicher Ebene (örtliche FE);
- H. homogene Produktionseinheit auf örtlicher Ebene (örtliche HPE).

ABSCHNITT II

Verwendete Kriterien

Die in dieser Verordnung aufgeführten statistischen Einheiten werden auf der Grundlage dreier Kriterien definiert. Die relative Bedeutung dieser drei Kriterien ist je nach Einheit unterschiedlich.

A. *Rechtliche, buchungstechnische oder organisatorische Kriterien*

1. Um bestimmte Einheiten definieren zu können, die im wirtschaftlichen Bereich beschrieben und identifiziert werden, muß auf Kriterien rechtlicher bzw. institutioneller Art zurückgegriffen

werden. Manchmal müssen bestimmte rechtlich getrennte Einheiten zusammengefaßt werden, da sie in organisatorischer Hinsicht nicht ausreichend autonom sind. Um bestimmte Einheiten definieren zu können, sind außerdem Kriterien buchungstechnischer oder finanzieller Art unverzichtbar.

2. Zur Bildung der Einheit "Unternehmen" sind diejenigen rechtlichen Einheiten zu verwenden, die insgesamt oder teilweise eine Produktionstätigkeit ausüben.
3. Rechtliche Einheiten sind:
 - juristische Personen, die als solche vom Gesetz anerkannt sind, unabhängig davon, welche Personen oder Einrichtungen ihre Besitzer oder ihre Mitglieder sind, oder
 - natürliche Personen, die eine Wirtschaftstätigkeit selbständig ausüben.
4. Die rechtliche Einheit ist stets, alleine oder zuweilen auch zusammen mit anderen rechtlichen Einheiten, der rechtliche Träger der statistischen Einheit "Unternehmen".

B. *Geographisches Kriterium*

1. Eine Einheit kann räumlich festgestellt sein. Hierbei wird zwischen lokaler, regionaler, nationaler, gemeinschaftlicher und weltweiter Ebene unterschieden.
2. Die örtliche Ebene entspricht der kleinsten Verwaltungseinheit: "commune" bzw. "gemeente" in Belgien, "kommune" in Dänemark, "Gemeinde" in Deutschland, "demos" oder "koinotis" in Griechenland, "Municipio" in Spanien, "commune" in Frankreich, "DED/ward" in Irland, "commune" in Italien, "commune" in Luxemburg, "gemeente" in den Niederlanden, "concelho" in Portugal und "ward" im Vereinigten Königreich.
3. Die regionalen Ebenen werden in der Systematik der Gebietseinheiten für die Statistik (NUTS) definiert. Diese unterscheidet die Ebenen I, II und III.
4. Sowohl die Beobachtungseinheiten als auch die Analyseeinheiten werden so definiert, daß prioritär für jeden Mitgliedstaat Daten erstellt und die Daten der einzelnen Mitgliedstaaten zu Angaben für die Gemeinschaft oder für größere Wirtschaftsräume zusammengefaßt werden können.
5. Die Regeln hinsichtlich der geographischen Kriterien müssen sehr streng sein, um Konsolidierungen zu ermöglichen und Mehrfacherfassungen und Auslassungen zu vermeiden.

C. *Tätigkeitskriterium*

1. Die Produktionstätigkeit oder Wirtschaftstätigkeit (im folgenden als "Tätigkeit" bezeichnet) ergibt sich aus dem Zusammenwirken von Mitteln (Ausrüstungen, Arbeitskräfte, Fabrikationsprozesse, Informationsnetz, Erzeugnisse), die zur Erzeugung bestimmter Waren oder Dienstleistungen führen. Eine Tätigkeit ist durch den Input von Erzeugnissen (Waren oder Dienstleistungen), einen Produktionsprozeß und die produzierten Erzeugnisse gekennzeichnet.
2. Die Tätigkeiten werden mit Bezug auf eine spezifische Ebene der NACE Rev. 1 bestimmt.
3. Werden mehrere Tätigkeiten in ein und derselben Einheit ausgeführt, so werden die Tätigkeiten - bei denen es sich nicht um Hilfstätigkeiten handelt - nach der von ihnen erzeugten Bruttowertschöpfung zu Faktorkosten geordnet. Es wird zwischen der Haupttätigkeit und den Nebentätigkeiten unterschieden.
4. Wenn bei fehlenden Angaben über die Wertschöpfung andere Kriterien wie z.B. Beschäftigung, Lohn- und Gehaltssumme, Umsatz und Sachanlagen in Betracht gezogen werden müssen, sind diese Elemente so zu verwenden, daß die bestmögliche Annäherung an die Klassifizierung erreicht wird, die bei Zugrundelegung dieser Wertschöpfungen erreicht worden wäre.
5. Die Einheiten werden nach ihren Tätigkeiten klassifiziert. Macht eine Tätigkeit mehr als 50 % der Wertschöpfung aus, so bestimmt sie die Klassifizierung der Einheit. In den übrigen Fällen sind die Klassifizierungsregeln anzuwenden. Die Klassifizierung erfolgt in Stufen von oben nach unten, beginnend mit der höchsten Aggregationsebene, die dem Abschnitt (1 Buchstabe) entspricht; es folgen die Abteilung (2 Ziffern), die Gruppe (3 Ziffern) und schließlich die Klasse (4 Ziffern). Auf jeder Ebene muß die Klassifizierung mit der vorhergehenden Ebene kompatibel sein. Zuständig in diesem Bereich ist der mit Artikel 7 der Verordnung (EWG) Nr. 3037/90 eingesetzte Ausschuß für das Statistische Programm.
6. Mit den Haupt- und Nebentätigkeiten sind Hilfstätigkeiten verbunden, wie z.B. Verwaltung, Buchführung, EDV, Überwachung, Einkauf, Verkauf und Verkaufsförderung, Lagerung, Reparatur, Transport und Kantinen.

Bei diesen Hilfstätigkeiten innerhalb einer Einheit handelt es sich um Tätigkeiten, die ausgeübt werden, um die Produktion von für Dritte bestimmten Waren und Dienstleistungen durch diese Einheit zu ermöglichen oder zu erleichtern. Die Produkte der Hilfstätigkeiten werden als solche nicht an Dritte geliefert.

7. Der Begriff der Hilfstätigkeit wird in Abschnitt IV unter Buchstabe B ausgeführt.

ABSCHNITT III

Definitionen der statistischen Einheiten der Wirtschaft und spezifische Erläuterungen zu den einzelnen Einheiten

A. *Unternehmen*

Das Unternehmen entspricht der kleinsten Kombination rechtlicher Einheiten, die eine organisatorische Einheit zur Erzeugung von Waren und Dienstleistungen bildet und insbesondere in bezug auf die Verwendung der ihr zufließenden laufenden Mittel über eine gewisse Entscheidungsfreiheit verfügt. Ein Unternehmen übt eine Tätigkeit oder mehrere Tätigkeiten an einem Standort oder an mehreren Standorten aus. Ein Unternehmen kann einer einzigen rechtlichen Einheit entsprechen.

Erläuterungen:

Das so definierte Unternehmen ist eine wirtschaftliche Größe, die daher unter bestimmten Umständen der Vereinigung mehrerer rechtlicher Einheiten entsprechen kann. Bestimmte rechtliche Einheiten sind nämlich ausschließlich zugunsten einer anderen rechtlichen Einheit tätig, und ihre Existenz hat lediglich verwaltungstechnische (z.B. steuerliche) Gründe, ohne daß die Einheiten in wirtschaftlicher Hinsicht bedeutsam wären. Zu dieser Kategorie zählt auch ein Großteil der rechtlichen Einheiten ohne Beschäftigte. Häufig sind die Tätigkeiten dieser rechtlichen Einheiten als Hilfstätigkeiten zu den Tätigkeiten der rechtlichen Muttereinheit anzusehen, der sie angehören und der sie angeschlossen sein müssen, um die für die Wirtschaftsanalyse verwendete Größe "Unternehmen" zu bilden.

B. *Institutionelle Einheit*

Die institutionelle Einheit ist ein elementares wirtschaftliches Entscheidungszentrum. Sie zeichnet sich durch Einmaligkeit des Verhaltens sowie durch Entscheidungsfreiheit bei der Ausübung ihrer Hauptfunktion aus. Eine Einheit gilt als institutionelle Einheit, wenn sie Entscheidungsfreiheit bei der Ausübung ihrer Hauptfunktion besitzt und über eine vollständige Rechnungsführung verfügt.

– Entscheidungsfreiheit in der Ausübung ihrer Hauptfunktion heißt, daß sie für ihre Entscheidungen und Handlungen verantwortlich und haftbar ist.

– Das Vorhandensein einer vollständigen Rechnungsführung bedeutet, daß die Einheit sowohl Rechnungsunterlagen, aus denen die Gesamtheit ihrer wirtschaftlichen und finanziellen

Transaktionen für den Berichtszeitraum hervorgeht, als auch eine Bilanz ihrer Aktiva und Passiva besitzt.

Erläuterungen:

1. Im Sektor Kapitalgesellschaften entspricht das Unternehmen der institutionellen Einheit des Systems Volkswirtschaftlicher Gesamtrechnungen ESVG. Es gibt ferner analoge institutionelle Einheiten in den Sektoren Staat und Private Organisationen. Die institutionelle Einheit im Sektor Private Haushalte umfaßt alle Tätigkeiten der privaten Haushalte, während der Begriff Unternehmen ausschließlich ihren Produktionstätigkeiten vorbehalten ist.
2. In Anwendung dieser Regeln gilt für Institutionen, die nicht eindeutig die beiden vorgenannten Merkmale einer institutionellen Einheit besitzen, folgendes:
 - a) Private Haushalte genießen Entscheidungsfreiheit in der Ausübung ihrer Tätigkeit und sind daher institutionelle Einheiten, auch wenn sie keine vollständige Rechnungsführung besitzen.
 - b) Institutionen ohne vollständige Rechnungsführung sind den institutionellen Einheiten zuzuordnen, in deren Rechnung ihre Teilbuchführung enthalten ist.
 - c) Institutionen mit vollständiger Rechnungsführung, aber ohne Entscheidungsbefugnis für die Ausübung ihrer Hauptfunktion, sind in die Einheiten einzubeziehen, von denen sie beherrscht werden.
 - d) Institutionen, die der Definition der institutionellen Einheit entsprechen, werden auch dann als solche betrachtet, wenn sie ihre Rechnungsführung in keiner Form veröffentlichen.
 - e) Zu einer Unternehmensgruppe gehörende Einheiten, die eine vollständige Rechnungsführung besitzen, werden als institutionelle Einheiten betrachtet, selbst wenn sie de facto oder de jure einen Teil ihrer Entscheidungsbefugnis an die Dachgesellschaft (Holding) abgetreten haben, welche die Gesamtleitung der Gruppe wahrnimmt. Die Holdinggesellschaft selbst gilt als selbständige institutionelle Einheit neben den von ihr kontrollierten Einheiten.
3. Als institutionelle Einheiten sind anzusehen:
 - Einheiten mit vollständiger Rechnungsführung und Entscheidungsfreiheit:

- a) Kapitalgesellschaften,
 - b) Genossenschaften und Personengesellschaften mit eigener Rechtspersönlichkeit,
 - c) öffentliche Unternehmen mit besonderem Statut, das ihnen Rechtspersönlichkeit verleiht,
 - d) Organisationen ohne Erwerbscharakter mit eigener Rechtspersönlichkeit,
 - e) öffentliche Körperschaften;
- Einheiten mit vollständiger Rechnungsführung, denen vereinbarungsgemäß Entscheidungsfreiheit zugeschrieben wird:
- f) Quasi-Kapitalgesellschaften, das sind Einzelunternehmen, Personengesellschaften und öffentliche Unternehmen, die nicht unter die Buchstaben a), b) oder c) fallen, soweit ihr wirtschaftliches und finanzielles Verhalten sich von dem ihrer Eigentümer unterscheidet und dem einer Kapitalgesellschaft nahekommt;
- Einheiten, die nicht unbedingt eine vollständige Rechnungsführung besitzen, denen jedoch vereinbarungsgemäß Entscheidungsfreiheit unterstellt wird:
- g) private Haushalte.

C. Unternehmensgruppe

Die Unternehmensgruppe vereinigt Unternehmen, die rechtlich-finanzielle Bindungen untereinander haben. In der Unternehmensgruppe kann es – insbesondere, was die Produktions-, Verkaufs-, Gewinnpolitik usw. anbetrifft – mehrere Entscheidungszentren geben. Sie kann gewisse Aspekte der finanziellen Unternehmensleitung und des Steuerwesens vereinen. Sie bildet eine wirtschaftliche Einheit, die Entscheidungen treffen kann, die sich vor allem auf die miteinander verbundenen Einheiten beziehen, aus denen sie sich zusammensetzt.

E r l ä u t e r u n g e n :

1. Für bestimmte Beobachtungen und Analysen ist es bisweilen sinnvoll und notwendig, die Bindungen zwischen bestimmten Unternehmen zu prüfen und die eng miteinander verbundenen Unternehmen zu einer Gesamtheit zusammenzufassen. Zahlreiche Arbeiten im Zusammenhang mit dem Begriff der Unternehmensgruppe sind noch nicht abgeschlossen. Bei

der vorstehenden Definition wurde vom Begriff der "rechnungslegenden Einheit" ausgegangen, wie er von der Siebten Richtlinie 83/349/EWG des Rates (ABl. Nr. L 193 vom 18.7.1983, S. 1) eingeführt wurde.

Diese Richtlinie wurde erstmals auf die konsolidierten Abschlüsse des Geschäftsjahres angewandt, das im Laufe des Jahres 1990 beginnt. Mit der Richtlinie 90/605/EWG (ABl. Nr. L 317 vom 16.11.1990, S. 60) wurde der Anwendungsbereich der Siebten Richtlinie erweitert.

2. Gemäß der Siebten Richtlinie wird davon ausgegangen, daß es sich um eine Gruppe handelt, sobald 20 % des Kapitals oder der Stimmrechte von einem anderen Unternehmen gehalten oder kontrolliert werden. Die Verfahren, die bei der Kontrolle der Befugnisse zur Ernennung der Unternehmensleitung angewandt werden, müssen als Kriterium berücksichtigt werden. Abgesehen von der Mehrheitsbeteiligung soll die tatsächlich ausgeübte Kontrolle berücksichtigt werden.
3. Diese Definition ist ohne Aufbereitung für die statistische Analyse nicht verwendbar, denn die "rechnungslegenden Einheiten" bilden keine disjunktiven und additiven Unternehmensgruppen. Somit muß eine von der "rechnungslegenden Einheit" abgeleitete statistische Einheit "Unternehmensgruppe" anhand folgender Schritte definiert werden:
 - Berücksichtigt werden die rechnungslegenden Einheiten mit dem höchsten Konsolidierungsgrad: "Gruppenoberhaupt".
 - Aus der "Unternehmensgruppe" werden die Einheiten ausgewählt, deren Buchführung global in die Abschlüsse des konsolidierenden Unternehmens integriert ist.
 - Hinzugefügt werden die Einheiten mit Mehrheitsbeteiligung, deren Abschlüsse in Anwendung eines der Kriterien der Siebten Richtlinie - unterschiedliche Art der Tätigkeit oder vergleichsweise kleine Größe - nicht in der globalen Konsolidierung enthalten sind.
 - Zeitlich begrenzte Verbindungen unter einem Jahr werden nicht berücksichtigt.
4. Die Unternehmensgruppe ist ein Unternehmenszusammenschluß unter der Kontrolle des "Gruppenoberhaupt". Das "Gruppenoberhaupt" ist eine juristische Muttereinheit, die von keiner anderen rechtlichen Einheit (direkt oder indirekt) kontrolliert wird. Jedes Tochterunternehmen eines anderen Tochterunternehmens gilt als Tochterunternehmen des Mutterunternehmens. Ferner sei darauf hingewiesen, daß es bei Genossenschaften oder Gegenseitigkeitsgesellschaften spezifische Gruppen gibt, bei denen die Anteile des Mutterunternehmens von den Tochtergesellschaften gehalten werden.

5. Die Unternehmensgruppen bestehen häufig aus sehr verschiedenartig verknüpften Einheiten (Eigentum, Kontrolle, Verwaltung usw.). In vielen Fällen haben diese Einheiten Verbindungen zu Einheiten der Tochterunternehmen und deren Tochterunternehmen. Die Einheit "Unternehmensgruppe" zeichnet sich häufig durch komplexe Beziehungen aus; sie ist oftmals auch in ihren Tätigkeiten sehr heterogen. Innerhalb der Unternehmensgruppen sind Untergruppen erkennbar.
6. Es ist nützlich, sämtliche Verbindungen (sowohl Mehrheits- als auch Minderheitsbeteiligungen) festzustellen, die über das Netz der Tochterunternehmen und deren Tochterunternehmen vom "Gruppenoberhaupt" bis zum kontrollierten Unternehmen reichen. Auf diese Weise kann der gesamte Organisationsplan der Gruppe festgestellt werden.
7. Angesichts der Auswirkungen der einzelnen Richtlinien zur Rechnungslegung muß man sich stets bemühen, bei den elementaren Einheiten, welche die Gruppe bilden, einen Unterschied zwischen den Einheiten, die zu den "nichtfinanziellen Unternehmen" gehören, und denjenigen, die unter die "finanziellen Einrichtungen" einzuordnen sind, zu machen. Bei letzteren gilt es, zwischen den Einheiten, die zu den "Kreditinstituten" gehören, und denjenigen, die den "Versicherungsunternehmen" zuzurechnen sind, zu unterscheiden. Die Gruppen haben weltweite Verbindungen, jedoch müssen sie für das Wirtschaftsgebiet jedes einzelnen Mitgliedstaats sowie für das Wirtschaftsgebiet der Gemeinschaft analysiert werden.
8. Die Einheit "Unternehmensgruppe" ist vor allem für finanzielle Analysen und Analysen der Unternehmensstrategie von Nutzen, sie ist jedoch zu heterogen und ändert sich zu häufig, als daß sie zur zentralen Beobachtungs- und Analyseeinheit, die weiterhin das Unternehmen sein wird, werden könnte. Sie dient der Sammlung und Darstellung bestimmter Informationen.

D. *Fachliche Einheit*

Die fachliche Einheit (FE) faßt innerhalb eines Unternehmens sämtliche Teile zusammen, die zur Ausübung einer Tätigkeit auf der Ebene der (vierstelligen) Klasse der NACE Rev. 1 beitragen. Es handelt sich um eine Einheit, die einer oder mehreren operationellen Unterabteilungen des Unternehmens entspricht. Das Unternehmen muß über ein Informationssystem verfügen, das es ermöglicht, für jede FE zumindest den Wert der Produktion und der Vorleistungen, die Personalkosten und den Betriebsüberschuß sowie Beschäftigung und Bruttoanlageinvestitionen festzustellen oder zu berechnen.

Erläuterungen:

1. Da es auf der Ebene der Unternehmen verschiedenartige horizontale und vertikale Integrationsformen sowohl auf nationaler als auch auf internationaler Ebene gibt, wurde die FE als Beobachtungseinheit geschaffen, um die Gleichartigkeit der Ergebnisse statistischer Erhebungen nach Tätigkeiten und damit auch die internationale Vergleichbarkeit der Ergebnisse zu verbessern. Eine Einheit, die lediglich Hilfstätigkeiten für ein Unternehmen ausübt, dem sie angehört, kann nicht als gesonderte FE betrachtet werden. Tatsächlich entspricht die "FE" der praktischen Definition in Ziffer 96 der Einführung zur ISIC Rev. 3.
2. Die in einer bestimmten Position der NACE Rev. 1 eingeordneten FE können wegen der diesen FE zugeordneten Nebentätigkeiten, die aus den verfügbaren Rechnungsunterlagen nicht hervorgehen, Produkte herstellen, die nicht zu der für ihre Tätigkeit typischen homogenen Gruppe gehören. Umgekehrt umfassen die in Abhängigkeit von der Haupttätigkeit in einer bestimmten Position der Systematik klassifizierten FE nicht die gesamte Produktion homogener Gruppen bestimmter Produkte, da diese Produkte im Rahmen von Nebentätigkeiten einer FE, die sich auf eine andere Systematikposition beziehen, erzeugt werden können.
3. Die internen Rechnungslegungen der Unternehmen (z.B. Nutzen- oder Kostenzentren) haben sich aufgrund von Kriterien entwickelt, die häufig dem Tätigkeitsbegriff nahekommen. Sie ermöglichen es, Informationen auf der Ebene der FE zu liefern und sie somit beobachtbar zu machen.
4. Alle Kosten für Hilfstätigkeiten des Unternehmens müssen der Haupttätigkeit oder den Nebentätigkeiten und somit den innerhalb des Unternehmens beobachteten FE zugeordnet werden.

E. *Homogene Produktionseinheit*

Die homogene Produktionseinheit (HPE) ist durch eine einheitliche Tätigkeit, nämlich durch Gütereingänge, einen Produktionsprozeß und durch einen Produktionsausstoß homogener Güter gekennzeichnet. Die Güter, die die Eingänge und den Produktionsausstoß darstellen, sind in bezug auf eine Gütersystematik gleichzeitig durch ihre Beschaffenheit, ihren Verarbeitungsgrad und die angewandte Produktionstechnik gekennzeichnet. Die homogene Produktionseinheit kann einer institutionellen Einheit oder einem Teil einer solchen entsprechen; sie kann jedoch nie zwei verschiedenen institutionellen Einheiten angehören.

Erläuterungen:

1. Für eine genaue Analyse des Produktionsprozesses verwendet das Europäische System Volkswirtschaftlicher Gesamtrechnungen homogene Produktionseinheiten, die die Untersuchung technisch-wirtschaftlicher Beziehungen ermöglichen. In der Praxis werden diese – vor allem für die Input-Output-Tabellen verwendeten – Analyseeinheiten, da sie in der Regel nicht direkt beobachtet werden können, anhand von für Beobachtungseinheiten erhobenen Daten rekonstruiert.
2. Die meisten Beobachtungseinheiten haben gemischte oder nebeneinander laufende Tätigkeiten. Unter Umständen führen sie eine Haupttätigkeit, Nebentätigkeit – d.h. in andere Produktionsbereiche gehörende Tätigkeiten – und Hilfstätigkeiten wie z.B. Verwaltung, Einkauf, Verkauf an den Handel, Lagerung und Reparaturen aus. Wenn eine Beobachtungseinheit eine Haupttätigkeit und eine oder mehrere Nebentätigkeiten ausführt, wird sie in eine entsprechende Zahl homogener Produktionseinheiten untergliedert, wobei die Nebentätigkeiten in andere Positionen der Systematik einzuordnen sind als die Haupttätigkeiten. Hilfstätigkeiten einer Beobachtungseinheit hingegen werden nicht von den Haupt- oder Nebentätigkeiten getrennt, denen sie zuarbeiten.
3. Die homogene Produktionseinheit wird unabhängig vom Standort der Tätigkeit definiert. In der ISIC Rev. 3 wird die "homogene Produktionseinheit" so definiert, daß sie der "HPE auf örtlicher Ebene" entspricht. Ziffer 112 der Einführung zur ISIC Rev. 3 ist dabei durch Ziffer 104 bedingt.

F. *Örtliche Einheit*

Die örtliche Einheit ist ein an einem räumlich festgestellten Ort gelegenes Unternehmen oder Teil eines Unternehmens (Werkstätte, Werk, Verkaufsladen, Büro, Grube, Lagerhaus). An diesem Ort oder von diesem Ort aus werden Wirtschaftstätigkeiten ausgeübt, für die – mit Ausnahmen – eine oder mehrere Personen (unter Umständen auch zeitweise) im Auftrag ein und desselben Unternehmens arbeiten.

Erläuterungen:

1. Wenn eine Person an mehreren Orten (zu Wartungs- oder Überwachungsarbeiten) oder zu Hause arbeitet, dann gilt der Ort als für sie maßgebliche örtliche Einheit, von dem aus sie Anweisungen erhält und die Arbeit organisiert wird. Es muß sich genau feststellen lassen, wie viele Beschäftigte den einzelnen örtlichen Einheiten zuzurechnen sind. Jede rechtliche Einheit muß jedoch, wenn sie rechtlicher Träger eines Unternehmens oder eines Teils eines

Unternehmens ist, eine örtliche Einheit als Sitz haben, auch wenn dort niemand arbeitet. Andererseits kann eine örtliche Einheit nur Hilfstätigkeiten umfassen.

2. Der Begriff des räumlich festgestellten Orts ist eng eingegrenzt: zwei Produktionseinheiten desselben Unternehmens, die sich an verschiedenen Orten befinden (selbst wenn beide Orte in derselben kleinsten Verwaltungseinheit eines Mitgliedstaats liegen) sind als zwei örtliche Einheiten zu betrachten. Es kann jedoch vorkommen, daß dieselbe örtliche Einheit räumlich in mehreren aneinandergrenzenden Verwaltungseinheiten liegt. In diesem Falle ist vereinbarungsgemäß die Postanschrift maßgebend.
3. Die Grenzen des Geländes gelten als Grenzen des Standorts, wobei z.B. das dieses Gelände durchquerende öffentliche Straßen- und Wegenetz nicht in jedem Fall die Grenzföhrung unterbricht. Die Definition ist nahezu identisch mit der Definition unter Ziffer 101 der ISIC Rev. 3, sofern es sich um einen Standort im eigentlichen Sinne handelt, weicht jedoch von der Definition unter Ziffer 102 ab, weil sich der "eigentliche Sinn" nicht in Abhängigkeit von der jeweiligen Statistik ändern kann; außerdem ist normalerweise das Kriterium der Beschäftigung anzuwenden.
4. Für die Regionalkonten verwendet das ESVG-REG (regionale Entsprechung des ESVG) die gleiche Definition der örtlichen Einheit.

G. *Fachliche Einheit auf örtlicher Ebene*

Die fachliche Einheit auf örtlicher Ebene (örtliche FE) ist der Teil einer fachlichen Einheit, der sich auf örtlicher Ebene befindet.

E r l ä u t e r u n g e n :

1. Jede FE muß zumindest eine "örtliche FE" haben; die FE kann jedoch aus dem Zusammenschluß der Teile einer oder mehrerer örtlicher Einheiten entstanden sein. Eine örtliche Einheit kann dagegen unter bestimmten Umständen nur eine Gesamtheit von Hilfstätigkeiten umfassen. In diesem Fall ist eine ergänzende Klassifizierung der örtlichen Einheit möglich. Andererseits muß jedes Unternehmen zumindest eine "örtliche FE" haben.
2. Die "örtliche FE" entspricht der praktischen Definition des "establishment" in Ziffer 106 der Einführung zur ISIC Rev. 3.

H. *Homogene Produktionseinheit auf örtlicher Ebene*

Die homogene Produktionseinheit auf örtlicher Ebene (örtliche HPE) ist der Teil einer homogenen Produktionseinheit, der sich auf örtlicher Ebene befindet.

ABSCHNITT IV

Ergänzende Erläuterungen

A. *Öffentliche Körperschaften und private Organisationen*

1. Im Bereich der öffentlichen Körperschaften ist die geeignete statistische Einheit für die Erhebung und Aufbereitung von Statistiken sehr variabel (z.B. Zentralstaat, Sozialversicherung oder lokale Gebietskörperschaft der Region, der Provinz, des Departements, der Grafschaft, der Gemeinde, der Stadt). Die verschiedenen Körperschaften planen, kontrollieren und verwalten gemeinsam die Finanzen der sie konstituierenden Institutionen (diese Organe können z.B. Ministerien sein, Generaldirektionen, Direktionen, Büros, Agenturen, Ämter usw.). Einige dieser Körperschaften – insbesondere die lokalen Gebietskörperschaften – werden jedoch wahrscheinlich, was die Art der Tätigkeit anbelangt, weitaus heterogener sein als die Kapitalgesellschaften.
2. Häufig sind die Tätigkeiten dieser Körperschaften dem Abschnitt L der NACE Rev. 1 "Öffentliche Verwaltung, Verteidigung, Sozialversicherung" zuzuordnen, andere hingegen üben im wesentlichen Tätigkeiten aus, die anderen Abschnitten zuzurechnen sind: "Erziehung und Unterricht" (Abschnitt M), "Gesundheits-, Veterinär- und Sozialwesen" (Abschnitt N), "Erbringung von sonstigen öffentlichen und persönlichen Dienstleistungen" (Abschnitt O) oder andere.
3. Sollen Datenreihen über Größen des privaten Sektors mit Daten über diese nach der Art der Wirtschaftstätigkeit klassifizierten öffentlichen Körperschaften und privaten Organisationen kombiniert werden, so müssen die für ihre Festlegung und Klassifizierung verwendeten statistischen Einheiten Größen entsprechen, die den statistischen Einheiten, wie sie im privaten Sektor definiert sind, möglichst nahekommen. Daher sind alle im privaten Sektor verwendeten Kriterien analog auch auf die öffentlichen Körperschaften anwendbar. Das gleiche gilt für die privaten Organisationen.

B. *Hilfstätigkeiten*

1. Eine Tätigkeit muß als Hilfstätigkeit gelten, wenn sie folgende Bedingungen ausnahmslos erfüllt:
 - a) Sie darf nur die jeweilige Einheit selbst "bedienen", d.h. die erzeugten Waren oder Dienstleistungen dürfen nicht am Markt gehandelt werden.
 - b) Sie muß, was ihre Art und ihre Bedeutung anbetrifft, in den vergleichbaren Produktionseinheiten vorkommen.
 - c) Sie muß Dienstleistungen produzieren oder ausnahmsweise Verbrauchsgüter, die nicht in die Zusammensetzung des Enderzeugnisses der Einheit (wie z.B. Kleinwerkzeug oder Gerüste) eingehen.
 - d) Sie muß zu den laufenden Kosten der Einheit selbst beitragen, also nicht zur Entstehung von Bruttoanlagevermögen führen.
2. Die Unterscheidung zwischen Hilfstätigkeit und Haupt- oder Nebentätigkeit kann anhand folgender Beispiele veranschaulicht werden:
 - Die Produktion von Kleinwerkzeug zur Verwendung in der Einheit ist eine Hilfstätigkeit (Beachtung sämtlicher Kriterien).
 - Die Beförderung auf eigene Rechnung ist im allgemeinen eine Hilfstätigkeit (Beachtung sämtlicher Kriterien).
 - Der Verkauf der eigenen Produktion ist eine Hilfstätigkeit, denn der allgemeinen Regel zufolge kann man nicht produzieren ohne zu verkaufen. Gibt es jedoch innerhalb des produzierenden Unternehmens eine Einzelhandelsverkaufsstelle (Direktverkauf an den Endverbraucher), die z.B. eine örtliche Einheit darstellt, kann diese Verkaufsstelle – ausnahmsweise und für bestimmte Analysen – mit einer Einheit einer wirtschaftlichen Tätigkeit gleichgesetzt werden. Diese Beobachtungseinheit wird dann doppelt klassifiziert und zwar einmal nach der Tätigkeit (Haupt- oder Nebentätigkeit), der sie innerhalb des Unternehmens zuzuordnen ist, und dann nach ihrer eigenen Tätigkeit (Einzelhandel).
3. Dementsprechend lautet die allgemeine Regel, daß angesichts der Tatsache, daß die Produktionsprozesse normalerweise nicht ohne die Unterstützung einer bestimmten Zahl von Hilfstätigkeiten ablaufen können, eben diese nicht als getrennte Einheiten behandelt werden

dürfen, selbst wenn sie in einer gesonderten rechtlichen Einheit oder an einem gesonderten Standort ausgeführt werden und Gegenstand einer getrennten Rechnungsführung sind. Ferner müsste die Hilfstätigkeit auch bei der Bestimmung des Tätigkeitscodes der Einheit, zu der die Hilfstätigkeiten gehören, außer acht gelassen werden. Das beste Beispiel für eine Einheit, die Hilfstätigkeiten ausführt, ist die Zentralverwaltung bzw. der "Sitz" eines Unternehmens.

4. In Anbetracht der unter Nummer 1 gegebenen Definitionen dürfen folgende Tätigkeiten nicht als Hilfstätigkeiten angesehen werden:
- a) Die Produktion von Waren oder die Durchführung von Arbeiten, die zur Bildung des Anlagevermögens beitragen. Hierbei handelt es sich insbesondere um die Erstellung von Anlagen für eigene Rechnung. Diese Vorgehensweise entspricht der in der NACE Rev. 1 verwendeten Methode, bei der die für die Erstellung von Anlagen auf eigene Rechnung zuständigen Einheiten, wenn Daten über sie vorliegen, dem Baugewerbe zugeordnet werden.
 - b) Die Produktion, die zwar für die Haupttätigkeit oder die Nebentätigkeiten verbraucht, zu einem erheblichen Teil jedoch vermarktet wird.
 - c) Die Produktion von Waren, die später zu einem integrierten Bestandteil der Produktion der Haupt- oder Nebentätigkeit werden, wie z.B. die Tätigkeit einer Abteilung, die für die Verpackung der in dem Unternehmen erzeugten Waren Kisten, Behältnisse usw. herstellt.
 - d) Die Produktion von Energie (integriertes Kraftwerk oder integrierte Kokerei), und zwar unabhängig davon, ob die produzierte Energie vollständig im Rahmen der Haupt- oder Nebentätigkeiten verbraucht wird oder nicht.
 - e) Der Kauf von Waren zwecks Wiederverkauf ohne Weiterverarbeitung.
 - f) Forschung und Entwicklung. Diese Tätigkeiten sind nicht sehr verbreitet und erbringen keine Dienstleistungen für die laufende Produktion.

In allen diesen Fällen müssen diese Tätigkeiten, sofern getrennte Daten über sie vorliegen, als getrennte Tätigkeiten behandelt und infolgedessen als FE betrachtet werden.

5. Werden Hilfstätigkeiten zugunsten einer einzigen Einheit ausgeführt, bilden diese Tätigkeiten und die dafür aufgewendeten Mittel einen integrierten Bestandteil der Tätigkeiten und Mittel der Einheit, aus der sie hervorgehen. Werden die Tätigkeiten der statistischen Einheit und die entsprechenden Hilfstätigkeiten nicht in ein und demselben geographischen Gebiet durchgeführt – es handelt sich hier um für statistische Erhebungen abgegrenzte Gebiete –

könnte es jedoch interessant sein, für die Daten, die nach den genannten geographischen Gebieten klassifiziert werden müssen, zusätzliche getrennte Informationen über diese Einheiten einzuholen, obwohl letztere nur Hilfstätigkeiten ausführen.

6. Werden Hilfstätigkeiten im wesentlichen zugunsten von zwei oder mehr fachlichen Einheiten ausgeführt, müssen die Kosten dieser Hilfstätigkeiten auf alle fachlichen Einheiten verteilt werden, denen sie zugeordnet werden können. Liegen Angaben über die Verteilung der für jede Tätigkeit getrennt ausweisbaren Kosten vor, müssen die Kosten auf dieser Grundlage umgelegt werden. Gibt es jedoch keine Angaben dieser Art, müssen die Kosten der Hilfstätigkeit anteilmäßig nach dem Produktionswert, nach Abzug des Werts der Vorleistungen und ausschließlich der Kosten der Hilfstätigkeiten an sich auf die Haupt- und Nebentätigkeiten verteilt werden. Gestaltet sich die Anwendung dieser Methode zu schwierig, können die Kosten der Hilfstätigkeit einfach anteilmäßig nach dem Produktionswert aufgeteilt werden.
7. Sind die Hilfstätigkeiten so ausgerichtet, daß sie zwei oder mehr Einheiten eines mehrere Einheiten umfassenden Unternehmens dienen, können sie an einem gesonderten Ort eine Gruppe von Hilfstätigkeiten bilden. In diesem Fall könnte es, vor allem da es sinnvoll ist, bestimmte Tätigkeiten vollständig zu erfassen, selbst wenn diese unabhängig oder von Einheiten, die nur Hilfstätigkeiten ausführen (z.B. EDV-Tätigkeiten), durchgeführt werden, interessant sein, zusätzliche Klassifikationen zu schaffen. Zu diesem Zweck können diese Einheiten außer nach der Tätigkeit der Einheit, zu der sie gehören, auch noch nach ihrer eigenen Tätigkeit klassifiziert werden.
8. Unter Umständen kann eine Tätigkeit, die ursprünglich eine Hilfstätigkeit war, anfangen, Dienstleistungen zu liefern, die an andere Einheiten verkauft werden sollen. Diese Entwicklung kann so weit gehen, daß die Tätigkeit nicht mehr als Hilfstätigkeit angesehen werden kann, sondern als eine der Haupt- oder Nebentätigkeiten einer Einheit behandelt werden muß. Die einzige Möglichkeit, eine bestimmte Tätigkeit als Hilfstätigkeit oder als Haupt- oder Nebentätigkeit zu definieren, besteht darin, ihre Bedeutung innerhalb des gesamten Unternehmens einzuschätzen.

C. *Tabelle nach Tätigkeit und Standort*

| | | |
|-------------------------------|--|-----------------------------|
| | Ein oder mehrere Standorte | Ein einziger Standort |
| Eine oder mehrere Tätigkeiten | Unternehmen Institutionelle Einheit | Örtliche Einheit |
| Eine einzige Tätigkeit | FE HPE | Örtliche FE Örtliche HPE |

Anhang 4

Umsteigeschlüssel

von der Klassifikation der Wirtschaftszweige,

Ausgabe 2003

zur Klassifikation der Wirtschaftszweige,

Ausgabe 2008

| WZ 2003 | | WZ 2008 | Inhalt |
|---------|----|---------|---|
| 00.00.0 | | 98.10.0 | Herstellung von Waren durch private Haushalte für den Eigenbedarf ohne ausgeprägten Schwerpunkt |
| | | 98.20.0 | Erbringung von Dienstleistungen durch private Haushalte für den Eigenbedarf ohne ausgeprägten Schwerpunkt |
| 01.11.1 | ex | 01.11.0 | Anbau von Getreide (ohne Reis) |
| | | 01.12.0 | Anbau von Reis |
| 01.11.2 | ex | 01.11.0 | Anbau von Ölsaaten, trockenen Hülsenfrüchten |
| | | 01.13.2 | Anbau von Kartoffeln, Zuckerrüben sowie sonstigen Wurzeln und Knollen |
| | | 01.14.0 | Anbau von Zuckerrohr |
| | | 01.15.0 | Anbau von Tabak |
| | | 01.16.0 | Anbau von Faserpflanzen |
| | | 01.19.9 | Anbau von sonstigen einjährigen Pflanzen a.n.g. |
| | ex | 01.26.0 | Anbau von ölhaltigen Früchten |
| | ex | 01.28.0 | Anbau von Pflanzen für narkotische und pharmazeutische Zwecke für den Pflanzenschutz u.Ä.; Hopfen |
| | ex | 01.29.0 | Anbau von Gummibäumen zur Gewinnung von Latex; Forstung von Bäumen zur Gewinnung von Pflanzensäften |
| | ex | 01.63.0 | Aufbereitung von Tabakblättern |
| | ex | 01.64.0 | Erzeugung von Saatgut für Zuckerrüben und Futterpflanzen (einschließlich Gräsern) |
| 01.12.1 | ex | 01.11.0 | Anbau von grünen Erbsen und Bohnen |
| | | 01.13.1 | Anbau von Gemüse und Melonen |
| | ex | 01.28.0 | Anbau von Pfeffer u.a. Gewürzpflanzen |
| | ex | 02.30.0 | Sammeln von Waldpilzen und Trüffeln |
| 01.12.2 | | 01.19.1 | Anbau von Zierpflanzen zum Schnitt |
| | ex | 01.30.1 | Anbau von Zimmerpflanzen, Beet- und Balkonpflanzen |
| 01.12.3 | | 01.30.2 | Betrieb von Baumschulen |
| 01.12.4 | | 01.19.2 | Erzeugung von Blumensamen . |
| | ex | 01.25.9 | Erzeugung von Fruchtsamen |
| | ex | 01.30.1 | Erzeugung von Rollrasen |
| | ex | 01.64.0 | Saatgutaufbereitung o.a.S |
| | ex | 02.10.0 | Erzeugung von Forstsamen |
| 01.13.1 | | 01.22.0 | Anbau von tropischen und subtropischen Früchten |
| | | 01.23.0 | Anbau von Zitrusfrüchten |
| | | 01.24.0 | Anbau von Kern- und Steinobst |
| | | 01.25.1 | Anbau von Erdbeeren |

| WZ 2003 | WZ 2008 | Inhalt |
|---------|------------|---|
| | ex 01.25.9 | Anbau von sonstigem Obst (ohne Erdbeeren und Nüsse) |
| | ex 01.64.0 | Saatgutaufbereitung für den Obstbau |
| | ex 02.30.0 | Sammeln von Beeren |
| 01.13.2 | 01.21.0 | Anbau von Wein- und Tafeltrauben |
| | ex 01.64.0 | Saatgutaufbereitung für den Weinbau |
| | ex 11.02.0 | Herstellung von Wein aus selbsterzeugten Trauben (sofern die Zahl der hierfür erforderlichen Arbeitsstunden gegenüber dem Anbau überwiegt) |
| 01.13.3 | ex 01.25.9 | Anbau von Nüssen |
| | ex 01.26.0 | Anbau von Kokosnüssen und Oliven |
| | 01.27.0 | Anbau von Pflanzen zur Herstellung von Getränken |
| | ex 01.28.0 | Anbau von Gewürzpflanzen, Pflanzen für aromatische Zwecke |
| | ex 01.63.0 | Aufbereitung von Kakaobohnen |
| | ex 01.64.0 | Saatgutaufbereitung für den allgemeinen Dauerkulturbau |
| | ex 02.30.0 | Sammeln von Nüssen |
| | ex 10.41.0 | Herstellung von Olivenöl aus selbsterzeugten Oliven (sofern die Zahl der hierfür erforderlichen Arbeitsstunden gegenüber dem Anbau überwiegt) |
| 01.21.1 | ex 01.41.0 | Haltung von Milchkühen |
| 01.21.2 | ex 01.42.0 | Haltung von anderen Rindern |
| 01.21.3 | ex 01.41.0 | Gemischte Weideviehhaltung (Schwerpunkt Milchviehhaltung) |
| | ex 01.42.0 | Gemischte Weideviehhaltung (Schwerpunkt Rindviehhaltung) |
| 01.22.1 | 01.45.0 | Haltung von Schafen und Ziegen; Erzeugung von Rohwolle von Schafen |
| 01.22.2 | 01.43.0 | Haltung von Pferden und Eseln |
| 01.23.0 | 01.46.0 | Haltung von Schweinen |
| 01.24.0 | 01.47.1 | Haltung von Legehennen zur Konsumeierzeugung |
| | 01.47.2 | Betrieb von Brütereien |
| | 01.47.9 | Sonstige Haltung von Nutzgeflügel |
| 01.25.0 | 01.44.0 | Haltung von Kamelen |
| | 01.49.0 | Sonstige Tierhaltung |
| | ex 03.22.0 | Froschzucht |
| 01.30.1 | ex 01.50.0 | Gemischte Landwirtschaft ohne ausgeprägten Schwerpunkt |
| 01.30.2 | ex 01.50.0 | Gemischte Landwirtschaft mit Schwerpunkt Pflanzenbau |
| 01.30.3 | ex 01.50.0 | Gemischte Landwirtschaft mit Schwerpunkt Tierhaltung |
| 01.41.1 | 01.61.0 | Erbringung von landwirtschaftlichen Dienstleistungen für den Pflanzenbau, wie Beschneiden von Obstbäumen und Reben |

| WZ 2003 | WZ 2008 | Inhalt |
|---------|------------|---|
| | ex 01.63.0 | Aufbereitung von Kulturpflanzen für die Rohstoffmärkte im Lohnauftrag |
| | ex 01.64.0 | Saatgutaufbereitung im Lohnauftrag |
| | ex 10.39.0 | Aufbereitung von verderblichen Früchten und Gemüse, Schälen und Schneiden von Gemüse, Herstellung von frischem Salat im Lohnauftrag |
| 01.41.2 | 81.30.1 | Garten- und Landschaftsbau |
| 01.41.3 | 81.30.9 | Erbringung von sonstigen gärtnerischen Dienstleistungen |
| 01.42.0 | ex 01.62.0 | Erbringung von landwirtschaftlichen Dienstleistungen für die Tierhaltung |
| 01.50.0 | 01.70.0 | Jagd, Fallenstellerei und damit verbundene Tätigkeiten |
| | ex 94.99.9 | Dienstleistungen zur Unterstützung der Jagd und Fallenstellerei |
| 02.01.0 | ex 01.29.0 | Forstung von Weihnachtsbäumen |
| | ex 02.10.0 | Forstwirtschaft (ohne Holzeinschlag) |
| | 02.20.0 | Holzeinschlag |
| | ex 02.30.0 | Sammeln von anderen wild wachsenden Erzeugnissen des Waldes |
| | ex 16.10.0 | Herstellung von Holzpfehlen und Pflöcken |
| 02.02.0 | ex 02.40.0 | Erbringung von Dienstleistungen für Forstwirtschaft und Holzgewinnung |
| 05.01.1 | 03.11.0 | Hochsee- und Küstenfischerei |
| | ex 70.22.0 | Fischbestandsberatung in der Hochsee- und Küstenfischerei |
| 05.01.2 | 03.12.0 | Süßwasserfischerei |
| | ex 70.22.0 | Fischbestandsberatung in der Fluss- und Seenfischerei |
| 05.02.0 | 03.21.0 | Meeresaquakultur |
| | ex 03.22.0 | Süßwasseraquakultur (ohne Froschzucht) |
| 10.10.1 | 05.10.0 | Steinkohlenbergbau |
| | ex 09.90.0 | Erbringung von Dienstleistungen für den Steinkohlenbergbau |
| 10.10.2 | ex 19.20.0 | Herstellung von Steinkohlenbriketts |
| 10.20.0 | 05.20.0 | Braunkohlenbergbau |
| | ex 09.90.0 | Erbringung von Dienstleistungen für den Braunkohlenbergbau und -veredlung |
| | ex 19.20.0 | Herstellung von Braunkohlenbriketts |
| 10.30.0 | 08.92.0 | Torfgewinnung; Aufbereitung von Torf zur Qualitätsverbesserung oder zur Vereinfachung der Beförderung oder Lagerung |
| | ex 09.90.0 | Erbringung von Dienstleistungen für die Torfgewinnung und -veredlung |
| | ex 19.20.0 | Herstellung von Torfbriketts |
| 11.10.0 | 06.10.0 | Gewinnung von Erdöl |

| WZ 2003 | WZ 2008 | Inhalt |
|---------|------------|--|
| | 06.20.0 | Gewinnung von Erdgas |
| | ex 09.10.0 | Verflüssigung und Rückumwandlung von Erdgas zu Transportzwecken am Gewinnungsort |
| | ex 52.21.9 | Verflüssigung und Rückumwandlung von Erdgas zu Transportzwecken, nicht am Gewinnungsort |
| 11.20.0 | ex 09.10.0 | Erbringung von Dienstleistungen für die Gewinnung von Erdöl und Erdgas |
| 12.00.0 | 07.21.0 | Bergbau auf Uran- und Thoriumerze |
| | ex 09.90.0 | Erbringung von Dienstleistungen für den Bergbau auf Uran- und Thoriumerze |
| 13.10.0 | 07.10.0 | Eisenerzbergbau |
| | ex 09.90.0 | Erbringung von Dienstleistungen für den Eisenerzbergbau |
| 13.20.0 | 07.29.0 | Sonstiger NE-Metallerzbergbau |
| | ex 09.90.0 | Erbringung von Dienstleistungen für den NE-Metallerzbergbau |
| 14.11.1 | ex 08.11.0 | Gewinnung von Naturwerksteinen a.n.g. |
| | ex 09.90.0 | Erbringung von Dienstleistungen für die Gewinnung von Naturwerksteinen a.n.g. |
| 14.11.2 | ex 08.11.0 | Gewinnung von Natursteinen a.n.g. |
| | ex 09.90.0 | Erbringung von Dienstleistungen für die Gewinnung von Natursteinen a.n.g. |
| | ex 38.32.0 | Zerkleinern, Reinigen und Sortieren von überwiegend aus Natursteinen bestehendem Abbruchmaterial |
| 14.12.1 | ex 08.11.0 | Gewinnung von Kalkstein, Dolomitstein und Kreide |
| | ex 09.90.0 | Erbringung von Dienstleistungen für die Gewinnung von Kalkstein, Dolomitstein und Kreide |
| 14.12.2 | ex 08.11.0 | Gewinnung von Gips- und Anhydritstein |
| | ex 09.90.0 | Erbringung von Dienstleistungen für die Gewinnung von Gips und Anhydritstein |
| 14.13.0 | ex 08.11.0 | Gewinnung von Schiefer |
| | ex 09.90.0 | Erbringung von Dienstleistungen für die Gewinnung von Schiefer |
| 14.21.0 | ex 08.12.0 | Gewinnung von Kies und Sand |
| | ex 09.90.0 | Erbringung von Dienstleistungen für die Gewinnung von Kies und Sand |
| 14.22.1 | ex 08.12.0 | Gewinnung von Ton |
| | ex 09.90.0 | Erbringung von Dienstleistungen für die Gewinnung von Ton |
| 14.22.2 | ex 08.12.0 | Gewinnung von Kaolin |
| | ex 09.90.0 | Erbringung von Dienstleistungen für die Gewinnung von Kaolin |
| 14.30.1 | ex 08.91.0 | Gewinnung von Kalisalzen und Magnesiumsulfaten |

| WZ 2003 | | WZ 2008 | Inhalt |
|---------|----|---------|---|
| | ex | 09.90.0 | Erbringung von Dienstleistungen für die Kaligewinnung |
| 14.30.2 | ex | 08.91.0 | Bergbau auf Mineralien a.n.g. |
| | ex | 09.90.0 | Erbringung von Dienstleistungen für die Gewinnung von Mineralien a.n.g. |
| 14.40.0 | | 08.93.0 | Gewinnung von Salz (ohne Herstellung von Tafelsalz) |
| | ex | 09.90.0 | Erbringung von Dienstleistungen für die Gewinnung von Salz |
| | ex | 10.84.0 | Herstellung von Tafelsalz (ohne Gewinnung von Salz) |
| 14.50.0 | | 08.99.0 | Gewinnung von Steinen und Erden a.n.g. |
| | ex | 09.90.0 | Erbringung von Dienstleistungen für die Gewinnung von Steinen und Erden a.n.g., sonstiger Bergbau |
| | ex | 38.21.0 | Behandlung und Beseitigung von Schlacken und Aschen aus dem Bereich Gewinnung von Steinen und Erden a.n.g. |
| | ex | 38.32.0 | Zerkleinern, Reinigen und Sortieren von überwiegend aus Beton- oder Ziegelbruch bestehendem Abbruchmaterial |
| 15.11.1 | ex | 10.11.0 | Schlachten (ohne Schlachten von Geflügel, Talgschmelzen und Schmalzsiedereien) |
| 15.11.2 | ex | 10.11.0 | Talgschmelzen und Schmalzsiedereien |
| 15.12.0 | ex | 10.11.0 | Schlachten von Kaninchen und Wild; Zubereitung von Kaninchenfleisch, Wildfleisch u.Ä. |
| | | 10.12.0 | Schlachten von Geflügel |
| 15.13.0 | | 10.13.0 | Fleischverarbeitung (ohne Herstellung von Fleischfertiggerichten) |
| | ex | 10.85.0 | Herstellung von Fleischfertiggerichten |
| | ex | 10.89.0 | Herstellung von Extrakten u.Ä. von Fleisch |
| 15.20.0 | | 10.20.0 | Fischverarbeitung (ohne Herstellung von Fischfertiggerichten) |
| | ex | 10.85.0 | Herstellung von Fischfertiggerichten |
| 15.31.0 | | 10.31.0 | Kartoffelverarbeitung |
| 15.32.0 | | 10.32.0 | Herstellung von Frucht- und Gemüsesäften |
| 15.33.1 | ex | 10.39.0 | Herstellung von Obst- und Gemüsekonserven |
| | ex | 10.85.0 | Herstellung von Gemüsefertiggerichten |
| 15.33.2 | ex | 10.39.0 | Herstellung von Sauerkonserven |
| 15.33.4 | ex | 10.39.0 | Herstellung von Konfitüren sowie von Brotaufstrichen auf Fruchtbasis |
| 15.33.5 | ex | 10.39.0 | Herstellung von Fruchtzubereitungen für die Milch- und Eiscremeindustrie |
| 15.41.0 | ex | 10.41.0 | Herstellung von rohen Ölen und Fetten |
| 15.42.0 | ex | 10.41.0 | Herstellung von raffinierten Ölen und Fetten |
| 15.43.0 | | 10.42.0 | Herstellung von Margarine u. ä. Nahrungsfetten |
| 15.51.0 | | 10.51.0 | Milchverarbeitung (ohne Herstellung von Speiseeis) |
| 15.52.0 | | 10.52.0 | Herstellung von Speiseeis |

| WZ 2003 | | WZ 2008 | Inhalt |
|---------|----|---------|---|
| 15.61.1 | ex | 10.61.0 | Mahlmühlen (ohne Herstellung von Brennstoffpellets aus Mahlrückständen) |
| | ex | 16.29.0 | Herstellung von Brennstoffpellets aus Mahlrückständen von Mahlmühlen |
| 15.61.2 | ex | 10.61.0 | Schälmaschinen (ohne Herstellung von Brennstoffpellets aus Mahlrückständen) |
| | ex | 16.29.0 | Herstellung von Brennstoffpellets aus Mahlrückständen von Schälmaschinen |
| 15.62.0 | | 10.62.0 | Herstellung von Stärke und Stärkeerzeugnissen |
| | ex | 10.89.0 | Herstellung von Kunsthonig und karamellisiertem Zucker |
| 15.71.0 | | 10.91.0 | Herstellung von Futtermitteln für Nutztiere |
| 15.72.0 | | 10.92.0 | Herstellung von Futtermitteln für sonstige Tiere |
| 15.81.1 | ex | 10.71.0 | Herstellung von Backwaren (ohne Dauerbackwaren, Pizza frisch, Sandwiches u.ä. frischen Backwaren) |
| | ex | 10.89.0 | Herstellungen von Sandwiches u.ä. frischen Backwaren, Pizza frisch (nicht gegart) |
| 15.81.2 | ex | 10.71.0 | Herstellung von Konditorwaren |
| 15.82.0 | | 10.72.0 | Herstellung von Dauerbackwaren |
| | ex | 10.85.0 | Herstellung von (haltbar gemachten) Fertigpizzen |
| 15.83.0 | | 10.81.0 | Herstellung von Zucker |
| 15.84.0 | | 10.82.0 | Herstellung von Süßwaren (ohne Dauerbackwaren) |
| 15.85.0 | | 10.73.0 | Herstellung von Teigwaren |
| | ex | 10.85.0 | Herstellung von zubereiteten Couscous-Gerichten |
| 15.86.0 | | 10.83.0 | Verarbeitung von Kaffee und Tee, Herstellung von Kaffee-Ersatz |
| 15.87.0 | ex | 10.84.0 | Herstellung von Würzmitteln und Soßen |
| 15.88.0 | | 10.86.0 | Herstellung von homogenisierten und diätetischen Nahrungsmitteln |
| 15.89.1 | ex | 10.89.0 | Herstellung von Backmitteln |
| 15.89.2 | ex | 10.85.0 | Herstellung von Nahrungsmittelzubereitungen (Fertiggerichten) a.n.g. |
| | ex | 10.89.0 | Herstellung von Nahrungsmitteln a.n.g. |
| 15.91.0 | ex | 11.01.0 | Herstellung von Spirituosen |
| 15.92.0 | ex | 20.14.0 | Herstellung von Alkohol |
| 15.93.0 | ex | 11.02.0 | Herstellung von Traubenwein |
| 15.94.0 | | 11.03.0 | Herstellung von Apfelwein und anderen Fruchtweinen |
| 15.95.0 | | 11.04.0 | Herstellung von Wermutwein und sonstigen aromatisierten Weinen |
| 15.96.0 | | 11.05.0 | Herstellung von Bier |
| 15.97.0 | | 11.06.0 | Herstellung von Malz |
| 15.98.0 | | 11.07.0 | Herstellung von Erfrischungsgetränken; Gewinnung natürlicher Mineralwässer |

| WZ 2003 | | WZ 2008 | Inhalt |
|---------|----|---------|---|
| 16.00.1 | ex | 12.00.0 | Tabakverarbeitung (ohne Herstellung von Zigaretten) |
| 16.00.2 | ex | 12.00.0 | Herstellung von Zigaretten |
| 17.11.0 | ex | 13.10.0 | Baumwollaufbereitung und -spinnerei |
| 17.12.0 | ex | 13.10.0 | Wollaufbereitung und Streichgarnspinnerei |
| 17.13.0 | ex | 13.10.0 | Wollaufbereitung und Kammgarnspinnerei |
| 17.14.0 | ex | 13.10.0 | Flachsaufbereitung und -spinnerei |
| 17.15.0 | ex | 13.10.0 | Zwirnen und Texturieren von Filamentgarnen, Seidenaufbereitung und -spinnerei |
| 17.16.0 | ex | 13.10.0 | Herstellung von Nähgarn |
| 17.17.0 | ex | 13.10.0 | Sonstige Spinnstoffaufbereitung und Spinnerei |
| 17.21.1 | ex | 13.20.0 | Baumwollweberei (ohne Möbel-, Dekorations- und Gardinstoffweberei) |
| 17.21.2 | ex | 13.20.0 | Möbel- und Dekorationsstoffweberei |
| 17.21.3 | ex | 13.20.0 | Gardinstoffweberei |
| 17.22.0 | ex | 13.20.0 | Streichgarnweberei |
| 17.23.0 | ex | 13.20.0 | Kammgarnweberei |
| 17.24.0 | ex | 13.20.0 | Seiden- und Filamentgarnweberei |
| 17.25.0 | ex | 13.20.0 | Sonstige Weberei |
| 17.30.0 | ex | 13.30.0 | Veredlung von Textilien und Bekleidung, einschließlich Siebdrucken (ohne Sofortservice) |
| | ex | 18.12.0 | Bedrucken (außer Siebdrucken) von Textilien (ohne Sofortservice) |
| 17.40.1 | ex | 13.92.0 | Herstellung von Haus-, Bett- und Tischwäsche |
| 17.40.2 | ex | 13.92.0 | Herstellung von Bettwaren (ohne Matratzen) |
| 17.40.3 | ex | 13.92.0 | Herstellung von konfektionierten textilen Artikeln für die Innenausstattung |
| 17.40.4 | ex | 13.92.0 | Herstellung von sonstigen konfektionierten textilen Artikeln a.n.g. |
| | ex | 32.50.1 | Herstellung von OP-Abdecktüchern |
| | ex | 33.19.0 | Reparatur von Planen |
| | ex | 95.29.0 | Reparatur von Zelten |
| 17.51.0 | | 13.93.0 | Herstellung von Teppichen |
| 17.52.0 | | 13.94.0 | Herstellung von Seilerwaren; nicht Reparatur und Ausbessern von Fischernetzen |
| | ex | 33.19.0 | Reparatur und Ausbessern von Fischernetzen, Seilen und Leinen |
| 17.53.0 | | 13.95.0 | Herstellung von Vliesstoff und Erzeugnissen daraus (ohne Bekleidung) |
| 17.54.1 | ex | 13.96.0 | Bandweberei und -flechterei (technische Textilien) |
| | ex | 13.99.0 | Herstellung von sonstigen Textilwaren a.n.g. (ohne technische Textilien) |

| WZ 2003 | | WZ 2008 | Inhalt |
|---------|----|---------|---|
| 17.54.2 | ex | 13.96.0 | Sonstiges Textilgewerbe a.n.g. (technische Textilien) |
| | ex | 13.99.0 | Herstellung von sonstigen Textilwaren a.n.g. (ohne technische Textilien) |
| | ex | 17.22.0 | Herstellung von Textilwatte und Erzeugnissen aus Watte: Monatsbinden oder Tampons usw. |
| | ex | 33.19.0 | Reparatur von Säcken zur Lagerung von Düngemitteln, Chemikalien, u.Ä. |
| 17.60.1 | ex | 13.91.0 | Herstellung von gewirktem und gestricktem Stoff (ohne Gardinstoff) |
| 17.60.2 | ex | 13.91.0 | Herstellung von gewirktem Gardinstoff |
| 17.71.0 | ex | 14.19.0 | Herstellung von Schuhen aus Textilfasern ohne Sohle |
| | | 14.31.0 | Herstellung von Strumpfwaren (ohne Schuhe aus Textilfasern ohne Sohle) |
| 17.72.0 | | 14.39.0 | Herstellung von sonstiger Bekleidung aus gewirktem und gestricktem Stoff |
| 18.10.0 | | 14.11.0 | Herstellung von Lederbekleidung |
| | ex | 32.99.0 | Herstellung von feuerbeständiger Schutzkleidung aus Leder |
| 18.21.0 | | 14.12.0 | Herstellung von Arbeits- und Berufsbekleidung |
| 18.22.1 | | 14.13.1 | Herstellung von gewebter Oberbekleidung für Herren und Knaben |
| 18.22.2 | | 14.13.2 | Herstellung von gewebter Oberbekleidung für Damen und Mädchen |
| 18.22.3 | | 14.13.3 | Herstellung von gewirkter und gestrickter Oberbekleidung |
| 18.23.1 | | 14.14.1 | Herstellung von gewebter Wäsche (ohne Miederwaren) |
| 18.23.2 | | 14.14.2 | Herstellung von gewirkter und gestrickter Wäsche (ohne Miederwaren) |
| 18.23.3 | | 14.14.3 | Herstellung von Miederwaren |
| 18.24.1 | ex | 14.19.0 | Herstellung von Sportbekleidung |
| | ex | 32.99.0 | Herstellung von feuerbeständiger Schutzkleidung (nicht aus Leder) |
| 18.24.2 | ex | 14.19.0 | Herstellung von Hüten und sonstigen Kopfbedeckungen |
| 18.24.3 | ex | 14.19.0 | Herstellung von Bekleidung und Bekleidungszubehör für Kleinkinder |
| 18.24.4 | ex | 14.19.0 | Herstellung von sonstigen gewirkten und gestrickten Fertigerzeugnissen |
| 18.24.5 | ex | 14.19.0 | Herstellung von Bekleidungszubehör a.n.g. |
| 18.30.0 | ex | 13.20.0 | Herstellung von künstlichem Pelzwerk (Webpelz) |
| | ex | 13.91.0 | Herstellung von Pelzimitationen (Gestricke) und künstlichem Pelzwerk sowie Waren daraus |
| | | 14.20.0 | Herstellung von Pelzwaren |
| | ex | 15.11.0 | Zurichtung und Färben von Fellen |

| WZ 2003 | | WZ 2008 | Inhalt |
|---------|----|---------|--|
| 19.10.0 | ex | 15.11.0 | Herstellung von Leder und Lederfaserstoff; Zurichtung und Färben von Fellen |
| 19.20.0 | ex | 15.12.0 | Lederverarbeitung (ohne Herstellung von Lederbekleidung und Schuhen sowie von Haltegurten und anderen Gurten aus Leder für die Berufsausübung) |
| | ex | 32.99.0 | Herstellung von Haltegurten und anderen Gurten aus Leder für die Berufsausübung |
| 19.30.1 | ex | 15.20.0 | Herstellung von Sportschuhen (ohne Skischuhe) |
| | ex | 22.19.0 | Herstellung von Gummisohlen und anderen Schuhteilen aus Gummi für Sportschuhe |
| | ex | 22.29.0 | Herstellung von Schuhteilen, Laufsohlen und Absätzen aus Kunststoff für Kunststoffschuhe |
| | ex | 32.30.0 | Herstellung von Skistiefeln |
| 19.30.2 | ex | 15.20.0 | Herstellung von sonstigen Schuhen |
| | ex | 16.29.0 | Herstellung von Schuhteilen aus Holz |
| | ex | 22.19.0 | Herstellung von Gummisohlen und anderen Schuhteilen aus Gummi für sonstige Schuhe |
| | ex | 22.29.0 | Herstellung von Schuhteilen, Laufsohlen und Absätzen aus Kunststoff für sonstige Schuhe |
| 20.10.0 | ex | 16.10.0 | Säge-, Hobel- und Holzimprägnierwerke |
| | ex | 16.29.0 | Herstellung von Brennholzpellets u.Ä. aus Pressholz |
| 20.20.1 | ex | 16.21.0 | Herstellung von Furnier-, Sperrholz- und Holzfaserplatten |
| 20.20.2 | ex | 16.21.0 | Herstellung von Holzspanplatten |
| 20.30.1 | | 16.22.0 | Herstellung von Parketttafeln |
| | ex | 16.23.0 | Herstellung von Konstruktionsteilen, Fertigbauteilen und Ausbauelementen aus Holz (ohne Parketttafeln) |
| | ex | 43.32.0 | Einbau selbst hergestellter Ausbauelemente o.Ä. aus Holz |
| | ex | 43.91.2 | Errichtung serienmäßig vorgefertigter Dachstühle aus Holz |
| 20.30.2 | ex | 16.23.0 | Herstellung von Bausätzen für Fertigteilbauten aus Holz im Hochbau sowie von Fertigteilbauten daraus |
| | ex | 41.20.2 | Errichtung selbst hergestellter Fertigteilbauten aus Holz |
| 20.40.0 | | 16.24.0 | Herstellung von Verpackungsmitteln, Lagerbehältern und Ladungsträgern aus Holz |
| | ex | 33.19.0 | Reparatur von Paletten, Transportfässern u.ä. Gegenständen aus Holz |
| 20.51.0 | ex | 16.29.0 | Herstellung von Holzwaren a.n.g. (ohne Herstellung von Möbeln, Holzsärgen) |
| | ex | 32.99.0 | Herstellung von Holzsärgen |
| | ex | 33.19.0 | Reparatur von Holzwaren |

| WZ 2003 | | WZ 2008 | Inhalt |
|---------|----|---------|--|
| 20.52.0 | ex | 16.29.0 | Herstellung von Kork-, Flecht- und Korbwaren (ohne Herstellung von Möbeln) |
| | ex | 32.99.0 | Herstellung von Rettungsmitteln aus Kork |
| 21.11.0 | | 17.11.0 | Herstellung von Holz- und Zellstoff |
| 21.12.0 | | 17.12.0 | Herstellung von Papier, Karton und Pappe |
| 21.21.0 | | 17.21.0 | Herstellung von Wellpapier und -pappe sowie von Verpackungsmitteln aus Papier, Karton und Pappe |
| 21.22.0 | ex | 17.22.0 | Herstellung von Haushalts-, Hygiene- und Toilettenartikeln aus Zellstoff, Papier und Pappe (ohne Herstellung von Textilwatte und Erzeugnissen aus Watte) |
| | ex | 18.12.0 | Bedrucken von Haushalts-, Hygiene- und Toilettenartikeln aus Zellstoff, Papier und Pappe |
| 21.23.0 | ex | 17.23.0 | Herstellung von Schreibwaren und Bürobedarf aus Papier, Karton und Pappe |
| 21.24.0 | | 17.24.0 | Herstellung von Tapeten |
| 21.25.0 | ex | 17.29.0 | Herstellung von sonstigen Waren aus Papier, Karton und Pappe (ohne Unterhaltungsartikel, Bedrucken von Etiketten und Anhängern) |
| | ex | 18.12.0 | Bedrucken von Etiketten und Anhängern |
| 22.11.1 | ex | 32.99.0 | Herstellung (Verlegen) von Globen |
| | ex | 58.11.0 | Verlegen von Büchern |
| | ex | 58.12.0 | Verlegen von Katalog- und Jahrbuchveröffentlichungen |
| 22.11.2 | ex | 58.12.0 | Verlegen von Telefon- und Adressbüchern |
| 22.12.1 | ex | 58.13.0 | Verlegen von Tageszeitungen |
| 22.12.2 | ex | 58.14.0 | Verlegen von Wochen- und Sonntagszeitungen |
| 22.13.1 | ex | 58.14.0 | Verlegen von Fachzeitschriften |
| 22.13.2 | ex | 58.14.0 | Verlegen von allgemeinen Zeitschriften |
| 22.13.3 | ex | 58.14.0 | Verlegen von sonstigen Zeitschriften |
| 22.14.1 | ex | 59.20.2 | Verlegen von bespielten Tonträgern |
| 22.14.2 | ex | 59.20.3 | Verlegen von Musikalien |
| 22.15.0 | ex | 58.19.0 | Sonstiges Verlagswesen (ohne Software) |
| 22.21.0 | | 18.11.0 | Drucken von Zeitungen |
| 22.22.0 | ex | 17.23.0 | Herstellung von Schreibwaren aus Papier/Pappe für Ausbildung/Beruf (Hefte, Mappen, Hefter, usw.), sofern die aufgedruckte Information nicht das Hauptmerkmal darstellt |
| | ex | 18.12.0 | Drucken anderer Druckerzeugnisse als Zeitungen |
| | ex | 58.19.0 | Verlegen von Verkaufskatalogen, Werbematerial, Briefmarken, Schecks, Banknoten usw. |

| WZ 2003 | | WZ 2008 | Inhalt |
|---------|----|---------|---|
| 22.23.0 | ex | 18.14.0 | Binden von Druckerzeugnissen und damit verbundene Dienstleistungen |
| 22.24.0 | ex | 18.13.0 | Druck- und Medienvorstufe |
| 22.25.0 | ex | 18.13.0 | Herstellung von Präsentationsmedien, wie Overheadprojektionsfolien, von Skizzen, Layouts, Dummies |
| | ex | 18.14.0 | Stanzen, Lochen, Perforieren, Bohren, Prägen, Laminieren u.ä. Fertigbearbeiten von Druckerzeugnissen |
| 22.31.0 | ex | 18.20.0 | Vervielfältigung von bespielten Tonträgern |
| 22.32.0 | ex | 18.20.0 | Vervielfältigung von bespielten Bildträgern |
| 22.33.0 | ex | 18.20.0 | Vervielfältigung von bespielten Datenträgern |
| 23.10.0 | ex | 19.10.0 | Kokerei |
| 23.20.0 | ex | 19.20.0 | Mineralölverarbeitung |
| 23.30.0 | ex | 20.13.0 | Anreicherung von Uran- und Thoriumerzen |
| | ex | 21.20.0 | Herstellung radioaktiver Elemente zur medizinischen Verwendung |
| | | 24.46.0 | Aufbereitung und Herstellung von Kernbrennstoffen |
| | ex | 38.12.0 | Sammlung radioaktiver Abfälle |
| | ex | 38.22.0 | Behandlung, Beseitigung und Lagerung radioaktiver Abfälle |
| 24.11.0 | | 20.11.0 | Herstellung von Industriegasen |
| 24.12.0 | | 20.12.0 | Herstellung von Farbstoffen und Pigmenten |
| 24.13.0 | ex | 20.13.0 | Herstellung von sonstigen anorganischen Grundstoffen und Chemikalien |
| 24.14.0 | ex | 19.10.0 | Herstellung von Pech und Pechkoks |
| | ex | 20.14.0 | Herstellung von sonstigen organischen Grundstoffen und Chemikalien |
| 24.15.0 | | 20.15.0 | Herstellung von Düngemitteln und Stickstoffverbindungen |
| | ex | 38.21.0 | Kompostierung organischer Abfälle |
| 24.16.0 | | 20.16.0 | Herstellung von Kunststoffen in Primärformen |
| 24.17.0 | | 20.17.0 | Herstellung von synthetischem Kautschuk in Primärformen |
| 24.20.0 | | 20.20.0 | Herstellung von Schädlingsbekämpfungsmitteln, Pflanzenschutz- und Desinfektionsmitteln |
| 24.30.0 | | 20.30.0 | Herstellung von Anstrichmitteln, Druckfarben und Kitten |
| 24.41.0 | | 21.10.0 | Herstellung von pharmazeutischen Grundstoffen |
| 24.42.0 | ex | 21.20.0 | Herstellung von pharmazeutischen Spezialitäten und sonstigen pharmazeutischen Erzeugnissen (ohne Knochenzement und Zahnfüllungen) |
| | ex | 32.50.1 | Herstellung von chirurgischen Abdecktüchern, sterilem Nahtmaterial u. Gewebe, imprägnierter medizinischer Watte u. Verbandszeug, Knochenzement, Zahnfüllungen |

| WZ 2003 | WZ 2008 | Inhalt |
|---------|------------|---|
| 24.51.0 | 20.41.0 | Herstellung von Seifen, Wasch-, Reinigungs- und Poliermitteln |
| | ex 20.42.0 | Herstellung von Seifen zur Körperpflege |
| 24.52.0 | ex 20.42.0 | Herstellung von Körperpflegemitteln und Duftstoffen |
| 24.61.0 | ex 20.51.0 | Herstellung von pyrotechnischen Erzeugnissen |
| 24.62.0 | 20.52.0 | Herstellung von Klebstoffen |
| | ex 20.59.0 | Herstellung von Gelatine und ihren Derivaten |
| 24.63.0 | 20.53.0 | Herstellung von etherischen Ölen |
| 24.64.0 | ex 20.59.0 | Herstellung von fotochemischen Erzeugnissen |
| 24.65.0 | 26.80.0 | Herstellung von magnetischen und optischen Datenträgern |
| 24.66.0 | ex 20.59.0 | Herstellung von sonstigen chemischen Erzeugnissen a.n.g. (ohne Herstellung halbfertiger Scheiben (Wafers) und Mikroplättchen (Chips u.Ä.)) |
| | ex 26.11.9 | Herstellung halbfertiger Scheiben (Wafers) und Mikroplättchen (Chips u.Ä.) |
| 24.70.0 | 20.60.0 | Herstellung von Chemiefasern |
| 25.11.0 | ex 22.11.0 | Herstellung von Bereifungen |
| 25.12.0 | ex 22.11.0 | Runderneuerung von Bereifungen |
| 25.13.0 | ex 22.19.0 | Herstellung von sonstigen Gummiwaren |
| | ex 32.50.1 | Herstellung von medizinischen Latex-Handschuhen |
| | ex 32.99.0 | Herstellung aufblasbarer Rettungswesten aus Kautschuk |
| | ex 33.19.0 | Reparatur von sonstigen Gummiwaren |
| 25.21.0 | 22.21.0 | Herstellung von Platten, Folien, Schläuchen und Profilen aus Kunststoffen |
| | ex 33.19.0 | Reparatur von Rohren und Schläuchen aus Kunststoffen einschl. Reparatur von Rohrnetzen aus Kunststoffen in Industrieanlagen |
| | ex 33.20.0 | Installation von Rohren und Schläuchen aus Kunststoffen einschließlich Installation von Rohrleitungsnetzen aus Kunststoffen in Industrieanlagen |
| 25.22.0 | 22.22.0 | Herstellung von Verpackungsmitteln aus Kunststoffen |
| 25.23.0 | ex 22.23.0 | Herstellung von Baubedarfsartikeln aus Kunststoffen |
| | ex 27.33.0 | Herstellung von Leerrohren aus Kunststoffen |
| | ex 41.20.2 | Errichtung von selbst hergestellten Gebäuden aus Kunststoffen |
| | ex 43.32.0 | Einbau selbst hergestellter Ausbauelemente aus Kunststoffen |
| 25.24.1 | ex 22.29.0 | Herstellung von technischen Kunststoffteilen |
| | ex 27.33.0 | Herstellung von nicht stromführendem Installationsmaterial, Bauelementen aus Kunststoff für Überlandleitungen und Schalterabdeckungen |
| 25.24.2 | ex 22.29.0 | Herstellung von Fertigerzeugnissen aus Kunststoffen |

| WZ 2003 | WZ 2008 | Inhalt |
|---------|------------|--|
| | ex 32.99.0 | Herstellung von Sicherheitskopfbedeckungen aus Kunststoffen u.ä. |
| | ex 33.19.0 | Reparatur von Kunststofffenstern |
| 26.11.0 | 23.11.0 | Herstellung von Flachglas |
| 26.12.0 | 23.12.0 | Veredlung und Bearbeitung von Flachglas |
| 26.13.1 | ex 23.13.0 | Herstellung von Behältnissen aus Glas |
| 26.13.2 | ex 23.13.0 | Herstellung von Trinkgläsern und Tischzubehör aus Glas |
| 26.14.1 | ex 23.14.0 | Herstellung von Verstärkungsglasfasern |
| 26.14.2 | ex 23.14.0 | Herstellung von Isolierglasfasern u.Ä. |
| 26.15.0 | 23.19.0 | Herstellung, Veredlung und Bearbeitung von sonstigem Glas einschließlich technischen Glaswaren |
| | ex 32.50.1 | Herstellung von Destilliergeräten aus Quarzglas für Laboratorien |
| | ex 33.19.0 | Reparatur von Schläuchen und Rohren aus Glas einschließlich industrieller Rohrnetze aus Glas |
| | ex 33.20.0 | Installation von Rohren und Schläuchen aus Glas |
| 26.21.1 | ex 23.41.0 | Herstellung von Haushaltswaren und Ziergegenständen aus Porzellan |
| | ex 95.29.0 | Reparatur von Haushaltswaren und Ziergegenständen aus Porzellan |
| 26.21.2 | ex 23.41.0 | Herstellung von Haushaltswaren und Ziergegenständen aus Steingut, Steinzeug und Feinsteinzeug |
| | ex 95.29.0 | Reparatur von Haushaltswaren und Ziergegenständen aus Steingut, Steinzeug und Feinsteinzeug |
| 26.21.3 | ex 23.41.0 | Herstellung von Haushaltswaren und Ziergegenständen aus Ton sowie von Töpferwaren |
| | ex 95.29.0 | Reparatur von Haushaltswaren und Ziergegenständen aus Ton sowie von Töpferwaren |
| 26.22.0 | 23.42.0 | Herstellung von Sanitärkeramik |
| | ex 33.19.0 | Reparatur von Sanitärkeramik |
| 26.23.0 | 23.43.0 | Herstellung von Isolatoren und Isolierteilen aus Keramik |
| | ex 33.19.0 | Reparatur von Isolatoren und Isolierteilen aus Keramik |
| | ex 33.20.0 | Einbau von Isolatoren aus Keramik in Stromaggregate |
| 26.24.0 | ex 23.44.0 | Herstellung von keramischen Erzeugnissen für sonstige technische Zwecke |
| | ex 33.19.0 | Reparatur von keramischen Erzeugnissen für sonstige technische Zwecke |
| 26.25.0 | 23.49.0 | Herstellung von sonstigen keramischen Erzeugnissen |
| | ex 33.19.0 | Reparatur von sonstigen keramischen Erzeugnissen |
| 26.26.1 | ex 23.20.0 | Herstellung von Waren aus feuerfesten keramischen Werkstoffen |
| | ex 33.19.0 | Reparatur von Waren aus feuerfesten keramischen Werkstoffen |
| 26.26.2 | ex 23.20.0 | Herstellung von ungeformten feuerfesten keramischen Werkstoffen |

| WZ 2003 | | WZ 2008 | Inhalt |
|---------|----|---------|--|
| | ex | 33.19.0 | Reparatur von ungeformten feuerfesten keramischen Werkstoffen |
| 26.30.0 | | 23.31.0 | Herstellung von keramischen Wand- und Bodenfliesen und -platten |
| 26.40.1 | ex | 23.32.0 | Herstellung von Ziegeln |
| 26.40.2 | ex | 23.32.0 | Herstellung von sonstiger Baukeramik |
| | ex | 33.19.0 | Reparatur und Instandhaltung von keramischen Rohren, Rohrform-, -verbindungs-, -verschlussstücken, Rohrleitungen, Rinnen, einschl. keramischer Rohrnetze in Industrieanlagen |
| | ex | 33.20.0 | Installation von keramischen Rohren in Industrieanlagen |
| 26.51.0 | | 23.51.0 | Herstellung von Zement |
| 26.52.0 | ex | 23.52.0 | Herstellung von Kalk |
| 26.53.0 | ex | 23.52.0 | Herstellung von gebranntem Gips |
| 26.61.1 | ex | 23.61.0 | Herstellung von Bausätzen für Fertigteilbauten aus Beton für den Bau |
| 26.61.2 | ex | 23.61.0 | Herstellung von Konstruktionsteilen und großformatigen Fertigbauteilen aus Beton sowie von sonstigen Betonerzeugnissen für den Bau |
| 26.61.3 | ex | 23.61.0 | Herstellung von Erzeugnissen aus Porenbeton für den Bau |
| 26.61.4 | ex | 23.61.0 | Herstellung von Erzeugnissen aus Kalksandstein für den Bau |
| 26.62.0 | | 23.62.0 | Herstellung von Gips erzeugnissen für den Bau |
| 26.63.0 | | 23.63.0 | Herstellung von Frischbeton (Transportbeton) |
| 26.64.0 | | 23.64.0 | Herstellung von Mörtel und anderem Beton (Trockenbeton) |
| 26.65.0 | | 23.65.0 | Herstellung von Faserzementwaren |
| 26.66.0 | | 23.69.0 | Herstellung von Erzeugnissen aus Beton, Zement und Gips a. n. g. |
| 26.70.1 | ex | 23.70.0 | Steinbildhauerei und Steinmetzerei |
| 26.70.2 | ex | 23.70.0 | Sonstige Be- und Verarbeitung von Naturwerksteinen und Natursteinen a.n.g. |
| 26.81.3 | ex | 23.91.0 | Herstellung von Schleifkörpern mit Diamant oder Bornitrid |
| | ex | 33.19.0 | Reparatur- und Instandhaltungsarbeiten an Diamantschleifkörpern |
| | ex | 33.20.0 | Installation von Diamantschleifkörpern |
| 26.81.4 | ex | 23.91.0 | Herstellung von Schleifmitteln auf Unterlage |
| 26.81.5 | ex | 23.91.0 | Herstellung von Mühlsteinen und Steinen zum Zerfasern |
| | ex | 33.19.0 | Reparatur und Instandhaltung von Mühlsteinen und Steinen zum Zerfasern |
| | ex | 33.20.0 | Installation von Mühlsteinen und Steinen zum Zerfasern |
| 26.81.6 | ex | 23.91.0 | Herstellung von Schleifkörpern (ohne Diamantschleifkörper) und Poliersteinen |
| | ex | 33.19.0 | Reparatur und Instandhaltung von Schleifkörpern (ohne Diamantschleifkörper) und Poliersteinen |

| WZ 2003 | | WZ 2008 | Inhalt |
|---------|----|---------|---|
| | ex | 33.20.0 | Installation von Schleifkörpern (ohne Diamantschleifkörper) und Poliersteinen |
| 26.82.0 | | 23.99.0 | Herstellung von sonstigen Erzeugnissen aus nichtmetallischen Mineralien a.n.g. |
| 27.10.0 | | 24.10.0 | Erzeugung von Roheisen, Stahl und Ferrolegierungen |
| 27.21.1 | ex | 24.51.0 | Herstellung von Rohren aus Gusseisen |
| 27.21.2 | ex | 24.51.0 | Herstellung von Rohrform-, Rohrverschluss- und Rohrverbindungsstücken aus Gusseisen |
| 27.22.1 | | 24.20.1 | Herstellung von Stahlrohren (ohne Präzisionsstahlrohre) |
| 27.22.2 | | 24.20.2 | Herstellung von Präzisionsstahlrohren |
| 27.22.3 | | 24.20.3 | Herstellung von Rohrform-, Rohrverschluss- und Rohrverbindungsstücken aus Stahl |
| 27.31.0 | | 24.31.0 | Herstellung von Blankstahl |
| 27.32.0 | | 24.32.0 | Herstellung von Kaltband mit einer Breite von weniger als 600 mm |
| 27.33.0 | ex | 24.33.0 | Herstellung von Kaltprofilen |
| 27.34.0 | | 24.34.0 | Herstellung von kaltgezogenem Draht |
| 27.41.0 | | 24.41.0 | Erzeugung und erste Bearbeitung von Edelmetallen |
| 27.42.1 | ex | 24.42.0 | Erzeugung von Aluminium |
| 27.42.2 | ex | 24.42.0 | Erste Bearbeitung von Aluminium |
| 27.43.1 | ex | 24.43.0 | Erzeugung von Blei, Zink und Zinn |
| 27.43.2 | ex | 24.43.0 | Erste Bearbeitung von Blei, Zink und Zinn (ohne Herstellung von Stangen, Stäben, Profilen, Draht aus Blei, Blechen, Folien, Bändern, Pulver, Flitter aus Zinn, Rohren usw. aus Blei, Zinn und Zink) |
| | ex | 25.99.3 | Herstellung von Stangen, Stäben, Profilen, Draht aus Blei, Blechen, Folien, Bändern, Pulver, Flitter aus Zinn, Rohren, Rohrfittings aus Blei, Zinn und Zink |
| 27.44.1 | ex | 24.44.0 | Erzeugung von Kupfer |
| 27.44.2 | ex | 24.44.0 | Erste Bearbeitung von Kupfer |
| 27.45.1 | ex | 24.45.0 | Erzeugung von sonstigen NE-Metallen |
| 27.45.2 | ex | 24.45.0 | Erste Bearbeitung von sonstigen NE-Metallen |
| 27.51.1 | ex | 24.51.0 | Eisengießereien (ohne Herstellung von duktilem Gusseisen) |
| 27.51.2 | ex | 24.51.0 | Herstellung von duktilem Gusseisen |
| 27.52.0 | | 24.52.0 | Stahlgießereien |
| 27.53.0 | | 24.53.0 | Leichtmetallgießereien |
| 27.54.0 | | 24.54.0 | Buntmetallgießereien |
| 28.11.1 | ex | 24.33.0 | Herstellung von kalt hergestellten, profilierten Blechen und Sandwich-Platten |

| WZ 2003 | WZ 2008 | Inhalt |
|---------|------------|---|
| | ex 25.11.0 | Herstellung von Metallkonstruktionen (ohne Grubenausbaukonstruktionen) |
| | ex 33.11.0 | Reparatur von Metallkonstruktionen (ohne Grubenausbaukonstruktionen, Gebäude u.a. Bauwerke) |
| | ex 33.20.0 | Installation von Metallkonstruktionen (ohne Grubenausbaukonstruktionen, Gebäude u.a. Bauwerke) |
| | ex 41.20.2 | Errichtung von selbst vorgefertigten Metallgebäuden |
| | ex 43.99.9 | Errichtung von selbst vorgefertigten baulichen Metallkonstruktionen (ohne Gebäude) |
| 28.11.2 | ex 25.11.0 | Herstellung von Grubenausbaukonstruktionen |
| | ex 33.11.0 | Reparatur von Grubenausbaukonstruktionen |
| | ex 33.20.0 | Installation von Grubenausbaukonstruktionen |
| 28.12.0 | 25.12.0 | Herstellung von Ausbauelementen aus Metall |
| | ex 33.11.0 | Reparatur von Ausbauelementen aus Metall |
| | ex 43.32.0 | Einbau selbst hergestellter Ausbauelemente aus Metall |
| 28.21.0 | 25.29.0 | Herstellung von Sammelbehältern, Tanks u.ä. Behältern aus Metall mit einem Fassungsvermögen von mehr als 300 l |
| | ex 33.11.0 | Reparatur von Sammelbehältern, Tanks u.ä. Behältern aus Metall mit einem Fassungsvermögen von mehr als 300 l |
| | ex 33.20.0 | Installation von Sammelbehältern, Tanks u.ä. Behältern aus Metall mit einem Fassungsvermögen von mehr als 300 l |
| 28.22.0 | 25.21.0 | Herstellung von Heizkörpern und -kesseln für Zentralheizungen |
| | ex 33.11.0 | Werksreparatur von Heizkörpern und -kesseln für Zentralheizungen |
| | ex 33.20.0 | Installation von Heizkesseln mit industrieller Kapazität (z.B. für die Fernheizung) |
| 28.30.0 | 25.30.0 | Herstellung von Dampfkesseln (ohne Zentralheizungskessel) |
| | ex 33.11.0 | Reparatur von Dampfkesseln (ohne Zentralheizungskessel) |
| | ex 33.20.0 | Installation von Dampfkesseln (ohne Zentralheizungskessel) |
| 28.40.1 | ex 25.50.1 | Herstellung von schweren Freiformschmiedestücken |
| 28.40.2 | ex 25.50.1 | Herstellung von leichten Freiformschmiedestücken |
| 28.40.3 | 25.50.2 | Herstellung von Gesenkschmiedeteilen |
| 28.40.4 | 25.50.3 | Herstellung von Kaltfließpressteilen |
| 28.40.7 | 25.50.5 | Herstellung von pulvermetallurgischen Erzeugnissen |
| 28.40.8 | 25.50.4 | Herstellung von Press-, Zieh- und Stanzteilen |
| 28.51.0 | 25.61.0 | Oberflächenveredlung und Wärmebehandlung |
| 28.52.1 | ex 25.62.0 | Schlosserei und Schweißerei |
| | ex 33.11.0 | Allgemeine mechanische Reparaturarbeiten an Metallerzeugnissen |

| WZ 2003 | | WZ 2008 | Inhalt |
|---------|----|---------|--|
| | ex | 33.12.0 | Allgemeine mechanische Reparatur, Instandhaltung, Service und Wartung von Maschinen, auch Schärfen von Messern und Werkzeugen |
| 28.52.2 | ex | 25.62.0 | Schleiferei und Dreherei |
| 28.52.3 | ex | 01.62.0 | Hufschmieden (Beschlagschmieden) |
| | ex | 25.62.0 | Kunstschmieden |
| 28.61.0 | ex | 25.71.0 | Herstellung von Schneidwaren und Bestecken aus unedlen Metallen |
| | ex | 33.11.0 | Reparatur von Schneidwaren für kommerzielle Zwecke |
| | ex | 95.29.0 | Reparatur von Schneidwaren für den Haushalt und Bestecken aus unedlen Metallen |
| 28.62.1 | | 25.73.1 | Herstellung von Handwerkzeugen |
| | ex | 33.11.0 | Reparatur von Handwerkzeugen |
| 28.62.2 | | 25.73.2 | Herstellung von Sägen und von Maschinenwerkzeugen für die Holzbearbeitung |
| | ex | 33.11.0 | Reparatur von Sägen für die Holzbearbeitung |
| | ex | 33.12.0 | Reparatur von Sägen und anderen Maschinenwerkzeugen für die Holzbearbeitung wie das Schärfen von Sägeblättern und Schneidklingen |
| | ex | 33.20.0 | Installation von Sägen und anderen Maschinenwerkzeugen für die Holzbearbeitung |
| 28.62.3 | ex | 25.73.5 | Herstellung von Werkzeugen für das Baugewerbe |
| | ex | 28.92.1 | Herstellung von Werkzeugen für Bergwerksmaschinen |
| | ex | 28.92.2 | Herstellung von Werkzeugen für Baumaschinen |
| | ex | 33.11.0 | Reparatur von Werkzeugen für das Baugewerbe |
| | ex | 33.12.0 | Reparatur von Werkzeugen für baugewerbliche Maschinen, wie das Schärfen von Klingen und Sägeblättern |
| | ex | 33.20.0 | Installation von Werkzeugen für das Baugewerbe |
| 28.62.4 | | 25.73.3 | Herstellung von auswechselbaren Werkzeugen für die Metallbearbeitung a.n.g. |
| | ex | 33.12.0 | Reparatur von auswechselbaren Werkzeugen für Metallbearbeitungsmaschinen wie das Schärfen von Klingen und Sägeblättern |
| | ex | 33.20.0 | Installation von auswechselbaren Werkzeugen für die Metallbearbeitung |
| 28.62.5 | | 25.73.4 | Herstellung von Geräten für die Landwirtschaft |
| | ex | 33.11.0 | Reparatur von Geräten für die Landwirtschaft |
| | ex | 33.20.0 | Installation von Geräten für die Landwirtschaft |
| 28.62.6 | ex | 25.73.5 | Herstellung von sonstigen Werkzeugen |
| | ex | 33.11.0 | Reparatur von sonstigen Werkzeugen |

| WZ 2003 | WZ 2008 | Inhalt |
|---------|------------|---|
| | ex 33.20.0 | Installation von sonstigen Werkzeugen |
| | ex 95.29.0 | Schärfen von Klingen für Haushaltsmaschinen |
| 28.63.0 | ex 25.72.0 | Herstellung von Schlössern und Beschlägen aus unedlen Metallen |
| | ex 33.11.0 | Reparatur von Schlössern und Beschlägen aus unedlen Metallen |
| 28.71.0 | 25.91.0 | Herstellung von Metallbehältern mit einem Fassungsvermögen von 300 l oder weniger |
| | ex 33.11.0 | Reparatur von Metallbehältern mit einem Fassungsvermögen von 300 l oder weniger |
| | ex 33.20.0 | Installation von Metallbehältern mit einem Fassungsvermögen von 300 l oder weniger |
| 28.72.0 | 25.92.0 | Herstellung von Verpackungen und Verschlüssen aus Eisen, Stahl und NE-Metall |
| 28.73.0 | ex 25.93.0 | Herstellung von Drahtwaren |
| 28.74.1 | 25.94.0 | Herstellung von Schrauben und Nieten |
| 28.74.2 | ex 25.93.0 | Herstellung von Ketten |
| 28.74.3 | ex 25.93.0 | Herstellung von Federn |
| 28.75.1 | ex 25.71.0 | Herstellung von Säbeln, Schwertern, Degen, Bajonetten |
| | 25.99.1 | Herstellung von nicht elektrischen Haushaltsartikeln aus Metall |
| | ex 33.20.0 | Installation von nicht elektrischen Haushaltsartikeln aus Metall |
| | ex 95.29.0 | Reparatur von nicht elektrischen Haushaltsartikeln aus Metall |
| 28.75.2 | 25.99.2 | Herstellung von Panzerschränken und Tresoranlagen |
| | ex 33.11.0 | Reparatur von Panzerschränken und Tresoranlagen |
| | ex 33.20.0 | Installation von Panzerschränken und Tresoranlagen |
| 28.75.3 | ex 25.72.0 | Herstellung von Garderobenhaken, Huthaltern u.ä. Metallwaren |
| | ex 25.99.3 | Herstellung von Metallwaren a.n.g. |
| | ex 32.99.0 | Herstellung von Sicherheitskopfbedeckungen aus Metall, Särgen aus Metall |
| | ex 33.11.0 | Reparatur von Metallwaren a.n.g. |
| | ex 33.20.0 | Installation von Metallwaren a.n.g. |
| 29.11.0 | ex 28.11.0 | Herstellung von Verbrennungsmotoren und Turbinen (ohne Motoren für Luft- und Straßenfahrzeuge) |
| | ex 33.12.0 | Reparatur von Verbrennungsmotoren und Turbinen (ohne Motoren für Luft- und Straßenfahrzeuge) |
| | ex 33.20.0 | Installation von Verbrennungsmotoren und Turbinen (ohne Motoren für Luft- und Straßenfahrzeuge) |
| 29.12.0 | ex 28.11.0 | Herstellung von Windturbinen |
| | ex 28.12.0 | Herstellung von hydraulischer Ausrüstung |

| WZ 2003 | WZ 2008 | Inhalt |
|---------|------------|--|
| | 28.13.0 | Herstellung von Pumpen und Kompressoren (ohne hydraulische Ausrüstung) |
| | ex 33.12.0 | Reparatur von Pumpen und Kompressoren |
| | ex 33.20.0 | Installation von Pumpen und Kompressoren |
| 29.13.0 | ex 28.12.0 | Herstellung von Ventilen für Ölhydraulik und Pneumatik |
| | 28.14.0 | Herstellung von Armaturen (ohne Ventile für Ölhydraulik und Pneumatik) |
| | ex 33.12.0 | Reparatur von Armaturen einschl. Drossel- und Einlassventilen |
| | ex 33.20.0 | Installation von Armaturen einschl. Drossel- und Einlassventilen |
| 29.14.0 | 28.15.0 | Herstellung von Lagern, Getrieben, Zahnrädern und Antriebselementen |
| | ex 33.12.0 | Reparatur von Lagern, Getrieben, Zahnrädern und Antriebselementen |
| | ex 33.20.0 | Installation von Lagern, Getrieben, Zahnrädern und Antriebselementen |
| 29.21.0 | ex 28.21.9 | Herstellung von Öfen und Brennern |
| | ex 32.50.1 | Herstellung von zahnmedizinischen Laboröfen |
| | ex 33.12.0 | Reparatur von Öfen und Brennern |
| | ex 33.20.0 | Installation von Öfen und Brennern |
| 29.22.0 | ex 28.22.0 | Herstellung von Hebezeugen und Fördermitteln |
| | ex 33.12.0 | Reparatur von Hebezeugen und Fördermitteln (ohne Aufzüge und Rolltreppen) |
| | ex 33.20.0 | Installation von Hebezeugen und Fördermitteln (ohne Aufzüge und Rolltreppen) |
| | ex 43.29.9 | Einbau, Reparatur und Instandhaltung von Aufzügen und Rolltreppen |
| 29.23.0 | ex 28.25.0 | Herstellung von kälte- und lufttechnischen Erzeugnissen (nicht für den Haushalt), Klimaanlage für Kraftfahrzeuge |
| | ex 33.12.0 | Reparatur von industriellen Kälteanlagen und Luftreinigungsanlagen |
| | ex 33.20.0 | Installation von industriellen Kälteanlagen (auch Milchkühlanlagen) und Luftreinigungsanlagen |
| 29.24.0 | ex 28.29.0 | Herstellung von sonstigen nicht wirtschaftszweigspezifischen Maschinen a.n.g. |
| | ex 32.50.1 | Herstellung von Destilliergeräten, Zentrifugen für Laboratorien |
| | ex 33.12.0 | Reparatur von sonstigen nicht wirtschaftszweigspezifischen Maschinen a.n.g. |
| | ex 33.13.0 | Reparatur von Destillieranlagen, Zentrifugen |
| | ex 33.20.0 | Installation von sonstigen nicht wirtschaftszweigspezifischen Maschinen a.n.g. |
| 29.31.1 | ex 28.30.0 | Herstellung von land- und forstwirtschaftlichen Zugmaschinen |

| WZ 2003 | | WZ 2008 | Inhalt |
|---------|----|---------|---|
| 29.31.2 | ex | 33.12.0 | Reparatur von land- und forstwirtschaftlichen Zugmaschinen |
| 29.32.1 | ex | 28.30.0 | Herstellung von sonstigen land- und forstwirtschaftlichen Maschinen |
| | ex | 28.93.0 | Herstellung von Maschinen zum Reinigen, Sortieren oder Sieben von Körner- oder Hülsenfrüchten |
| | ex | 33.20.0 | Installation von land- und forstwirtschaftlichen Maschinen (ohne Zugmaschinen) |
| 29.32.2 | ex | 33.12.0 | Reparatur sonstigen land- und forstwirtschaftlichen Maschinen (ohne Rasenmäher) |
| | ex | 95.22.0 | Reparatur von Rasenmähern |
| 29.41.0 | | 28.24.0 | Herstellung von handgeführten Werkzeugen mit Motorantrieb |
| | ex | 33.12.0 | Reparatur von handgeführten kraftbetriebenen Werkzeugen (ohne solche für den Haushalt) |
| | ex | 95.22.0 | Reparatur von elektrischen Hecken-, Grasscheren und Rasenkantenschneider |
| 29.42.0 | | 28.41.0 | Herstellung von Werkzeugmaschinen für die Metallbearbeitung |
| | ex | 33.12.0 | Reparatur von Werkzeugmaschinen für die Metallbearbeitung |
| | ex | 33.20.0 | Installation von Werkzeugmaschinen für die Metallbearbeitung |
| 29.43.1 | | 28.49.1 | Herstellung von Werkzeugmaschinen zur Bearbeitung von Steinen, Beton und sonstigen mineralischen Stoffen |
| | ex | 33.12.0 | Reparatur von Werkzeugmaschinen zur Bearbeitung von Steinen, Beton und sonstigen mineralischen Stoffen |
| | ex | 33.20.0 | Installation von Werkzeugmaschinen zur Bearbeitung von Steinen, Beton und sonstigen mineralischen Stoffen |
| 29.43.2 | | 28.49.2 | Herstellung von Werkzeugmaschinen zur Bearbeitung von sonstigen harten Stoffen |
| | ex | 33.12.0 | Reparatur von Werkzeugmaschinen zur Bearbeitung von sonstigen harten Stoffen |
| | ex | 33.20.0 | Installation von Werkzeugmaschinen zur Bearbeitung von sonstigen harten Stoffen |
| 29.43.3 | | 28.49.3 | Herstellung von Maschinenspannzeugen und sonstigem Zubehör für Werkzeugmaschinen |
| | ex | 33.12.0 | Reparatur von Maschinenspannzeugen und sonstigem Zubehör von Werkzeugmaschinen |
| | ex | 33.20.0 | Installation von Maschinenspannzeugen und sonstigem Zubehör von Werkzeugmaschinen |
| 29.43.4 | ex | 27.90.0 | Herstellung von Elektroschweiß- und -lötgeräten |
| | ex | 33.12.0 | Reparatur von Elektroschweiß- und -lötgeräten |
| | ex | 33.20.0 | Installation von Elektroschweiß- und -lötgeräten |
| 29.43.5 | ex | 28.29.0 | Herstellung von nicht elektrischen Löt- und Schweißgeräten |

| WZ 2003 | WZ 2008 | Inhalt |
|---------|------------|---|
| | ex 28.49.9 | Herstellung von sonstigen Werkzeugmaschinen a.n.g. |
| | ex 33.12.0 | Reparatur von sonstigen Werkzeugmaschinen a.n.g. |
| | ex 33.20.0 | Installation von sonstigen Werkzeugmaschinen a.n.g. |
| 29.51.0 | 28.91.0 | Herstellung von Maschinen für die Metallerzeugung, von Walzwerkseinrichtungen und Gießmaschinen |
| | ex 33.12.0 | Reparatur von Maschinen für die Metallerzeugung, von Walzwerkseinrichtungen und Gießmaschinen |
| | ex 33.20.0 | Installation von Maschinen für die Metallerzeugung, von Walzwerkseinrichtungen und Gießmaschinen |
| 29.52.1 | ex 28.92.1 | Herstellung von Bergwerksmaschinen |
| | ex 33.12.0 | Reparatur von Bergwerksmaschinen |
| | ex 33.20.0 | Installation von Bergwerksmaschinen |
| 29.52.2 | ex 28.92.2 | Herstellung von Bau- und Baustoffmaschinen (ohne Maschinen zur Herstellung von Ziegeln, geformten keramischen Massen, keramischen Rohren, Grafitelektroden, Tafelkreide usw.) |
| | ex 28.99.0 | Herstellung von Maschinen zur Herstellung von Mauer- und Dachziegeln, geformten keramischen Massen, keramischen Rohren, Grafitelektroden, Tafelkreide usw. |
| | ex 33.12.0 | Reparatur von Bau- und Baustoffmaschinen |
| | ex 33.20.0 | Installation von Bau- und Baustoffmaschinen |
| 29.53.0 | ex 28.30.0 | Herstellung von Teilen von Melk- und Milchmaschinen |
| | ex 28.93.0 | Herstellung von Maschinen für die Nahrungs- und Genussmittelerzeugung und die Tabakverarbeitung |
| | ex 33.12.0 | Reparatur von Maschinen für das Ernährungsgewerbe und die Tabakverarbeitung |
| | ex 33.20.0 | Installation von Maschinen für das Ernährungsgewerbe und die Tabakverarbeitung |
| 29.54.0 | ex 28.94.0 | Herstellung von Maschinen für das Textil-, Bekleidungs- und Ledergewerbe |
| | ex 33.12.0 | Reparatur von Maschinen für das Textil-, Bekleidungs- und Ledergewerbe |
| | ex 33.20.0 | Installation von Maschinen für das Textil-, Bekleidungs- und Ledergewerbe |
| 29.55.0 | 28.95.0 | Herstellung von Maschinen für die Papiererzeugung und -verarbeitung |
| | ex 33.12.0 | Reparatur von Maschinen für Papiererzeugung und -verarbeitung |
| | ex 33.20.0 | Installation von Maschinen für Papiererzeugung und -verarbeitung |
| 29.56.1 | ex 28.94.0 | Herstellung von Druckmaschinen zum Bedrucken von Spinnstoffen |
| | ex 28.99.0 | Herstellung von Druckereimaschinen |

| WZ 2003 | WZ 2008 | Inhalt |
|---------|------------|--|
| | ex 33.12.0 | Reparatur von Maschinen für das Druckgewerbe |
| | ex 33.20.0 | Installation von Maschinen für das Druckgewerbe |
| 29.56.3 | 28.96.0 | Herstellung von Maschinen für die Verarbeitung von Kunststoffen und Kautschuk |
| | ex 33.12.0 | Reparatur von Maschinen für die Verarbeitung von Kunststoffen und Kautschuk |
| | ex 33.20.0 | Installation von Maschinen für die Verarbeitung von Kunststoffen und Kautschuk |
| 29.56.4 | ex 25.73.5 | Herstellung von Formkästen und Formen (außer Blockformen) |
| | ex 28.94.0 | Herstellung von Wäscheschleudern |
| | ex 28.99.0 | Herstellung von Maschinen für sonstige bestimmte Wirtschaftszweige a.n.g. |
| | ex 32.50.1 | Herstellung von Ultraschallreinigungsgeräten für Laboratorien |
| | ex 33.12.0 | Reparatur von Maschinen für sonstige bestimmte Wirtschaftszweige a.n.g. |
| | ex 33.20.0 | Installation von Maschinen für sonstige bestimmte Wirtschaftszweige a.n.g. |
| | ex 95.22.0 | Reparatur von Schneefräsen, Laubbläsern und Trimmern |
| 29.60.0 | 25.40.0 | Herstellung von Waffen und Munition |
| | ex 30.30.0 | Herstellung von Interkontinentalraketen |
| | 30.40.0 | Herstellung von militärischen Kampffahrzeugen |
| | ex 33.11.0 | Reparatur von Schuss- und Artilleriewaffen (einschließlich Sport- und Freizeitgewehre) |
| | ex 33.20.0 | Installation von Schuss- und Artilleriewaffen |
| 29.71.0 | 27.51.0 | Herstellung von elektrischen Haushaltsgeräten |
| | ex 28.21.9 | Herstellung von Raumheizkörpern und elektrischen Swimmingpoolheizungen |
| | ex 28.25.0 | Herstellung von Dachventilatoren |
| | ex 33.14.0 | Reparatur von Straßen-, Boden- u.ä. Heizgeräten |
| | ex 33.20.0 | Installation von Straßen-, Boden- u.ä. Heizgeräten |
| 29.72.0 | 27.52.0 | Herstellung von nicht elektrischen Haushaltsgeräten |
| | 28.21.1 | Herstellung von Solarwärmekollektoren |
| | ex 28.21.9 | Herstellung von nicht elektrischen Heiz- u.ä. Geräten (ohne nicht elektrische Haushaltsgeräte und Solarwärmekollektoren) |
| 30.01.0 | ex 28.23.0 | Herstellung von Büromaschinen (ohne Datenverarbeitungsgeräte und periphere Geräte) |
| | ex 33.20.0 | Installation von Fotokopiergeräten u.a. Büromaschinen |

| WZ 2003 | | WZ 2008 | Inhalt |
|---------|----|---------|---|
| 30.02.0 | ex | 26.12.0 | Herstellung von Ton-, Video-, Netzwerk- u.ä. Karten für Geräte der automatischen Datenverarbeitung |
| | ex | 26.20.0 | Herstellung von Datenverarbeitungsgeräten und peripheren Geräten |
| | ex | 33.20.0 | Installation von EDV-Anlagen (Großrechner) |
| | ex | 62.09.0 | Einrichten von Arbeitsplatzrechnern |
| 31.10.0 | ex | 26.11.9 | Herstellung von elektronischen Induktoren (z.B. Drosselspulen, Transformatoren) |
| | ex | 27.11.0 | Herstellung von Elektromotoren, Generatoren und Transformatoren (ohne windgetriebene Stromerzeugungsaggregate) |
| | ex | 28.11.0 | Herstellung von windgetriebenen Stromerzeugungsaggregaten |
| | ex | 33.13.0 | Reparatur von elektronischen Transformatoren, Wicklungen, Drosselspulen und anderen Selbstinduktionsspulen usw. |
| | ex | 33.14.0 | Reparatur von Elektromotoren, Generatoren und Transformatoren |
| | ex | 33.20.0 | Installation von Elektromotoren, Generatoren und Transformatoren |
| 31.20.0 | ex | 26.11.9 | Herstellung elektronischer Schalter und Schaltungen |
| | | 27.12.0 | Herstellung von Elektrizitätsverteilungs- und -schalteinrichtungen |
| | ex | 27.33.0 | Herstellung von Schaltern für Stromkreise, Steckdosen und Steckern, Lampenfassungen, Anschluss- und Verteilungskästen usw. |
| | ex | 27.90.0 | Herstellung von Überspannungsableitern |
| | ex | 33.14.0 | Reparatur von Elektrizitätsverteilungs- und -schalteinrichtungen |
| | ex | 33.20.0 | Installation von Elektrizitätsverteilungs- und -schalteinrichtungen |
| 31.30.0 | ex | 26.11.9 | Herstellung elektronischer Anschlüsse |
| | ex | 27.31.0 | Herstellung von Glasfaserkabeln |
| | | 27.32.0 | Herstellung von isolierten Elektrokabeln, -leitungen und -drähten |
| | ex | 27.90.0 | Herstellung von Geräteanschlusskabeln, Verlängerungskabeln und anderen Elektrokabelsätzen aus isoliertem Draht und Verbindern |
| 31.40.0 | | 27.20.0 | Herstellung von Batterien und Akkumulatoren |
| | ex | 33.14.0 | Reparatur von Akkumulatoren und Batterien |
| | ex | 33.20.0 | Installation von Akkumulatoren und Batterien |
| 31.50.0 | ex | 27.40.0 | Herstellung von elektrischen Lampen und Leuchten |
| | ex | 27.90.0 | Herstellung von Werbeleuchten, Leuchtschildern u.Ä. |
| 31.61.0 | ex | 27.40.0 | Herstellung von Scheinwerfern für Kraftfahrzeuge |
| | ex | 27.90.0 | Herstellung elektrischer Ausrüstungsgegenstände für Schiffe, Flugzeuge und Schienenfahrzeuge, Fahrzeuge a.n.g. |
| | ex | 29.31.0 | Herstellung elektrischer Ausrüstungsgegenstände für Kraftwagen und Kraftwagenmotoren |
| | ex | 33.14.0 | Reparatur und Instandhaltung von elektrischen Ausrüstungen für Industriemotoren |

| WZ 2003 | WZ 2008 | Inhalt |
|---------|------------|--|
| | ex 33.20.0 | Installation von elektrischen Ausrüstungen für Industriemotoren |
| 31.62.0 | ex 23.44.0 | Herstellung von Dauermagneten aus agglomeriertem Ferrit u.ä. |
| | ex 25.99.3 | Herstellung von Dauermagneten aus Metall |
| | ex 26.30.0 | Herstellung von Einbruchs- oder Diebstahlalarmgeräten und Feuermeldern |
| | ex 26.51.3 | Herstellung von Minensuchgeräten usw. |
| | ex 27.11.0 | Herstellung von elektrischen Außenbordermotoren |
| | ex 27.40.0 | Herstellung von elektrischen Insektenlampen u.ä. Insektenvernichtungsgeräten |
| | ex 27.90.0 | Herstellung von sonstigen elektrischen Ausrüstungen a.n.g. |
| | ex 28.49.9 | Herstellung von Maschinen zum Elektroplattieren |
| | ex 28.99.0 | Herstellung von Sonnenbänken |
| | ex 29.31.0 | Herstellung von elektrischen, akustischen Einbruchs- und Diebstahlalarmanlagen für Kraftwagen |
| | ex 30.20.2 | Herstellung von elektr. Signal-, Sicherungs-, Überwachungs- oder Steuereinrichtungen für Eisen- und Straßenbahnen |
| | ex 33.13.0 | Reparatur von Minendetektoren |
| | ex 33.14.0 | Reparatur von sonstigen elektrischen Ausrüstungen a.n.g. |
| | ex 33.20.0 | Installation von sonstigen elektrischen Ausrüstungen a.n.g. |
| 32.10.0 | 26.11.1 | Herstellung von Solarzellen und Solarmodulen |
| | ex 26.11.9 | Herstellung von elektronischen Bauelementen (ohne Solarzellen und Solarmodule) |
| | ex 26.12.0 | Herstellung von bestückten Leiterplatten |
| | ex 27.90.0 | Herstellung von elektrischen Kondensatoren, Widerständen und ähnlichen Bauteilen |
| | ex 33.13.0 | Reparatur von Elektronen- u.a. Vakuumröhren, Halbleiterbauelementen u.Ä. |
| 32.20.0 | ex 26.30.0 | Herstellung von Geräten und Einrichtungen der Telekommunikationstechnik |
| | ex 33.13.0 | Reparatur und Instandhaltung von Fernseh- und Hörfunksendegeräten, Vermittlungseinrichtungen u.ä. kommerziellen Geräten |
| | ex 33.20.0 | Installation von nachrichtentechnischen Anlagen und Kommunikationssystemen (Netzwerke) |
| | ex 95.12.0 | Reparatur von Geräten und Einrichtungen der Telekommunikationstechnik (ohne Fernseh- und Hörfunksendegeräte, Vermittlungseinrichtungen u.ä. kommerzielle Geräte) |
| 32.30.0 | ex 26.11.9 | Herstellung elektronischer Fotokomponenten |

| WZ 2003 | WZ 2008 | Inhalt |
|---------|------------|---|
| | ex 26.20.0 | Herstellung von Video-Beamern |
| | ex 26.30.0 | Herstellung von Telefonanrufbeantwortern, Sende- und Empfangsantennen, Rundfunkstudioausrüstung, Infrarot-Kommunikationsgeräten |
| | ex 26.40.0 | Herstellung von Rundfunkgeräten sowie von phono- und videotecnischen Geräten |
| | ex 26.70.0 | Herstellung von Digitalkameras |
| | ex 28.23.0 | Herstellung von Diktiergeräten |
| | ex 33.12.0 | Reparatur von Diktiergeräten |
| | ex 33.13.0 | Reparatur von gewerblichen Ausrüstungen für Rundfunk sowie Bild- und Tonaufzeichnungsgeräten |
| | ex 33.20.0 | Installation von gewerblichen Ausrüstungen für Rundfunk sowie Bild- und Tonaufzeichnungsgeräten |
| 33.10.1 | 26.60.0 | Herstellung von Bestrahlungs- und Elektrotherapiegeräten und elektromedizinischen Geräten |
| | ex 32.50.1 | Herstellung von Dentalbohrmaschinen, Sterilisatoren für medizinische Zwecke oder Laboratorien usw |
| | ex 33.13.0 | Reparatur von elektronischen Bestrahlungs-, Elektrotherapie-, sonstigen elektromed. Geräten, wie MRT-Geräten, med. Ultraschallgeräten, Herzschrittmachern usw. |
| | ex 33.14.0 | Reparatur von elektrischen Bestrahlungs-, Elektrotherapie-, sonstigen elektromed. Geräten, wie MRT-Geräten, med. Ultraschallgeräten, Herzschrittmachern usw. |
| | ex 33.20.0 | Installation von elektromedizinischen Geräten |
| 33.10.2 | ex 31.01.2 | Herstellung von Frisörstühlen |
| | ex 32.50.1 | Herstellung von medizintechnischen Geräten |
| | ex 32.99.0 | Herstellung von Gasmasken |
| | ex 33.13.0 | Reparatur von medizintechnischen Geräten |
| | ex 33.20.0 | Installation von medizintechnischen Geräten |
| 33.10.3 | 32.50.2 | Herstellung von orthopädischen Erzeugnissen |
| 33.10.4 | 32.50.3 | Zahntechnische Laboratorien |
| 33.20.1 | ex 26.30.0 | Herstellung von Fernmeldesignaltestgeräten |
| | 26.51.1 | Herstellung von elektrischen Mess-, Kontroll-, Navigations- u. ä. Instrumenten und Vorrichtungen |
| | ex 32.50.1 | Herstellung von elektrischen medizinischen Messgeräten und Thermometern |
| | ex 33.13.0 | Reparatur v. elektronischen Flugnavigations-, Flugtriebwerks- u. meteorolog. Instrumenten, Geräten z. Prüfung und Kontrolle von physikal., elektr. u.chem. Eigenschaften usw. |

| WZ 2003 | WZ 2008 | Inhalt |
|---------|------------|---|
| | ex 33.14.0 | Reparatur v. elektrischen Flugnavigations-, Flugtriebwerks- u. meteorolog. Instrumenten, Geräten z. Prüfung und Kontrolle von physikal., elektr. u.chem. Eigenschaften usw. |
| | ex 33.20.0 | Installation von elektrischen Mess-, Kontroll-, Navigations- u.ä. Instrumenten und Vorrichtungen |
| 33.20.2 | 26.51.2 | Herstellung von nicht elektrischen Mess-, Kontroll-, Navigations- u. ä. Instrumenten und Vorrichtungen |
| | ex 26.70.0 | Herstellung von optischen Mess-, Kontroll-, Navigations- u.ä. Instrumenten und Vorrichtungen |
| | ex 28.29.0 | Herstellung von Wasserwaagen, Bandmaßen u.ä. Handwerkzeugen (ohne optische) |
| | ex 32.50.1 | Herstellung von nicht elektrischen medizinischen Messgeräten wie Thermometern |
| | ex 33.13.0 | Reparatur von feinmechanisch-optischen Mess-, Kontroll-, Navigations- u.ä. Instrumenten und Vorrichtungen |
| | ex 33.20.0 | Installation von feinmechanisch-optischen Mess-, Kontroll-, Navigations- u.ä. Instrumenten und Vorrichtungen |
| 33.20.3 | ex 26.51.3 | Herstellung von mechanischen Prüfmaschinen (ohne Auswuchtmaschinen) |
| | ex 28.99.0 | Herstellung von Auswuchtmaschinen |
| | ex 33.12.0 | Reparatur von Auswuchtmaschinen |
| | ex 33.20.0 | Installation von Auswuchtmaschinen |
| 33.30.0 | ex 33.13.0 | Reparatur und Instandhaltung von Prozesssteuerungsanlagen |
| | ex 33.20.0 | Herstellung (Montage) von industriellen Prozesssteuerungsanlagen |
| 33.40.1 | ex 32.50.1 | Herstellung von augenoptischen Erzeugnissen |
| 33.40.2 | ex 26.70.0 | Herstellung von optischen Instrumenten |
| | ex 27.31.0 | Herstellung von Lichtleitfasern und Lichtleitkabeln |
| | ex 33.13.0 | Reparatur von optischen Instrumenten |
| 33.40.3 | ex 26.20.0 | Herstellung von Beamern |
| | ex 26.70.0 | Herstellung von Kameras, Projektoren, Vergrößerern und Verkleinerern einschließlich Objektiven |
| | ex 28.99.0 | Herstellung von Apparaten für die Projizierung von Schaltungsbildern auf lichtempfindliche Halbleitermaterialien |
| | ex 33.13.0 | Reparatur von Foto-, Projektions- und Kinogeräten |
| | ex 33.20.0 | Installation von Projektions- und Kinogeräten |
| 33.50.0 | 26.52.0 | Herstellung von Uhren |
| | ex 32.12.0 | Herstellung von Uhrketten und Uhrarmbändern aus Edelmetall |
| | ex 32.13.0 | Herstellung von Uhrketten und Uhrarmbändern aus unedlen Metallen |

| WZ 2003 | WZ 2008 | Inhalt |
|---------|------------|---|
| | ex 33.13.0 | Reparatur von Parkuhren, Kurzzeitmessern, Zeitschaltern und anderen Zeitauslösern |
| | ex 33.20.0 | Installation von gewerblichen Zeitmessinstrumenten und -geräten |
| 34.10.1 | 29.10.1 | Herstellung von Personenkraftwagen und Personenkraftwagenmotoren |
| | ex 29.32.0 | Zusammenbau von Bausätzen und Einbau von Baugruppen und Bausätzen für Personenkraftwagen innerhalb des Herstellungsverfahrens |
| | ex 30.91.0 | Herstellung von Motoren für Krafträder |
| 34.10.2 | ex 28.92.2 | Herstellung von Off-Road-Muldenkippern |
| | 29.10.2 | Herstellung von Nutzkraftwagen und Nutzkraftwagenmotoren |
| | ex 29.32.0 | Zusammenbau von Bausätzen und Einbau von Baugruppen und Bausätzen für Nutzkraftwagen innerhalb des Herstellungsverfahrens |
| | ex 33.12.0 | Reparatur und Instandhaltung von Off-Road-Muldenkippern |
| | ex 33.17.0 | Reparatur und Instandhaltung von Motorschlitten, Golfwagen usw. sowie der Sonderausrüstung von Spezialfahrzeugen |
| | ex 33.20.0 | Installation von Sonderausrüstung von Spezialfahrzeugen |
| 34.20.0 | 29.20.0 | Herstellung von Karosserien, Aufbauten und Anhängern; Umbau, Tuning von Kraftwagen |
| | ex 33.11.0 | Reparatur von Transportcontainern für eine oder mehrere Beförderungsarten |
| 34.30.0 | ex 28.11.0 | Herstellung von Kolben, Kolbenringen und Vergasern und dergleichen sowie Ein- und Auslassventilen für Kolbenverbrennungsmotoren |
| | ex 29.32.0 | H.v. Teilen und Zubehör f. Kraftwagen und Kraftwagenmotoren (oh. Kolben, Kolbenringe, Vergaser u.dgl., Ein- und Auslassventile) |
| 35.11.0 | ex 30.11.0 | Schiffbau (ohne Boots- und Yachtbau) |
| | ex 33.15.0 | Reparatur und Instandhaltung von Schiffen (ohne Werksüberholung und Schiffsumbau) |
| 35.12.0 | 30.12.0 | Boots- und Yachtbau |
| | ex 33.15.0 | Reparatur und Instandhaltung von Booten und Yachten |
| 35.20.6 | ex 30.20.1 | Herstellung von Lokomotiven und anderen Schienenfahrzeugen |
| | ex 33.17.0 | Reparatur von Schienenfahrzeugen. |
| 35.20.7 | ex 25.99.3 | Herstellung von montiertem Gleismaterial |
| | ex 30.20.2 | Herstellung von Eisenbahninfrastruktur |
| 35.30.0 | ex 28.99.0 | Herstellung von Startvorrichtungen für Flugzeuge am Boden und auf Flugzeugträgern sowie Zubehör |
| | ex 30.30.0 | Luft- und Raumfahrzeugbau |
| | ex 33.16.0 | Reparatur und Instandhaltung von Luft- und Raumfahrzeugen |
| 35.41.1 | ex 30.91.0 | Herstellung von Krafträdern (ohne Kraftradteile) |

| WZ 2003 | | WZ 2008 | Inhalt | |
|---------|----|---------|--|-------------------------------------|
| 35.41.2 | ex | 30.91.0 | Herstellung von Kraftradteilen und -zubehör | |
| 35.42.1 | ex | 30.92.0 | Herstellung von Fahrrädern (ohne Fahrradteile, ohne Reparatur) | |
| 35.42.2 | ex | 30.92.0 | Herstellung von Fahrradteilen und -zubehör | |
| 35.43.0 | ex | 30.92.0 | Herstellung von Behindertenfahrzeugen (ohne Reparatur) | |
| | | ex | 33.17.0 | Reparatur von Behindertenfahrzeugen |
| 35.50.0 | ex | 28.22.0 | Herstellung von Schubkarren u.Ä. | |
| | | 30.99.0 | Herstellung von sonstigen Fahrzeugen a.n.g. | |
| | ex | 31.01.2 | Herstellung von Servierwagen für den Restaurantbedarf | |
| | ex | 33.11.0 | Reparatur von Einkaufswagen | |
| | ex | 33.12.0 | Reparatur von Schubkarren u.Ä. | |
| | ex | 33.17.0 | Reparatur und Instandhaltung von Fahrzeugen a.n.g. | |
| 36.11.1 | | 31.09.1 | Herstellung von Polstermöbeln | |
| | ex | 95.24.0 | Bespannung und Polsterung von Polstermöbeln | |
| 36.11.2 | ex | 29.32.0 | Herstellung von Sitzen für Kraftfahrzeuge | |
| | ex | 30.11.0 | Herstellung von Sitzen für Schiffe | |
| | ex | 30.20.1 | Herstellung von Sitzen für Schienenfahrzeuge | |
| | ex | 30.30.0 | Herstellung von Sitzen für Luftfahrzeuge | |
| | ex | 31.01.1 | Herstellung von Bürositzmöbeln | |
| | ex | 31.01.2 | Herstellung von Ladensitzmöbeln | |
| | ex | 31.02.0 | Herstellung von Küchensitzmöbeln | |
| | ex | 31.09.9 | Herstellung von Sitzmöbeln (ohne Polstermöbel) für Ess-, Wohn- oder Schlafzimmer | |
| | ex | 33.16.0 | Reparatur von Flugzeugsitzen | |
| | ex | 33.17.0 | Reparatur von Eisenbahnsitzen | |
| | ex | 95.24.0 | Reparatur von Sitzmöbeln | |
| 36.12.1 | ex | 28.23.0 | Herstellung von Wandtafeln | |
| | ex | 31.01.1 | Herstellung von Büromöbeln | |
| | ex | 95.24.0 | Reparatur von Büromöbeln | |
| 36.12.2 | ex | 31.01.2 | Herstellung von Ladenmöbeln und sonstigen Objektmöbeln | |
| | ex | 95.24.0 | Reparatur von Ladenmöbeln | |
| 36.13.0 | ex | 31.02.0 | Herstellung von Küchenmöbeln | |
| | ex | 95.24.0 | Reparatur von Küchenmöbeln | |
| 36.14.1 | ex | 31.09.9 | Herstellung von Esszimmer- und Wohnzimmermöbeln | |
| | ex | 95.24.0 | Reparatur von Esszimmer- und Wohnzimmermöbeln | |
| 36.14.2 | ex | 31.09.9 | Herstellung von Schlafzimmermöbeln | |
| | ex | 95.24.0 | Reparatur von Schlafzimmermöbeln | |

| WZ 2003 | | WZ 2008 | Inhalt |
|---------|----|---------|---|
| 36.14.3 | ex | 31.01.2 | Herstellung von Labormöbeln |
| | ex | 31.09.9 | Herstellung von Möbeln a.n.g. |
| | ex | 95.24.0 | Reparatur von Möbeln a.n.g. |
| 36.15.0 | | 31.03.0 | Herstellung von Matratzen |
| 36.21.0 | | 32.11.0 | Herstellung von Münzen |
| 36.22.1 | ex | 32.12.0 | Bearbeitung von Edelsteinen, Schmucksteinen und Perlen |
| 36.22.2 | ex | 32.12.0 | Herstellung von Schmuck aus Edelmetallen und Edelmetallplattierungen |
| 36.22.3 | ex | 32.12.0 | Herstellung von Gold- und Silberschmiedewaren (ohne Tafelgeräte und Bestecke) |
| 36.22.4 | ex | 32.12.0 | Herstellung von Tafelgeräten und Bestecken aus Edelmetallen oder mit Edelmetallen überzogen |
| 36.22.5 | ex | 32.12.0 | Herstellung von Edelmetallerzeugnissen für technische Zwecke |
| 36.30.0 | | 32.20.0 | Herstellung von Musikinstrumenten |
| | ex | 33.19.0 | Restaurierung von Orgeln und historischen Musikinstrumenten |
| | ex | 33.20.0 | Installation von Orgeln usw. |
| | ex | 95.29.0 | Reparatur von Musikinstrumenten (ohne Orgeln und historische Musikinstrumente) |
| 36.40.0 | ex | 32.30.0 | Herstellung von Sportgeräten |
| | ex | 32.99.0 | Herstellung von Ohr- und Nasenstöpseln für Schwimmschwimmzwecke und Geräuschschutz |
| | ex | 33.20.0 | Installation von Sportgeräten |
| | ex | 95.29.0 | Reparatur von Sportgeräten |
| 36.50.0 | ex | 26.40.0 | Herstellung von Videospielkonsolen |
| | ex | 28.99.0 | Herstellung von Ausrüstungen für automatische Kegelbahnen |
| | | 32.40.0 | Herstellung von Spielwaren |
| | ex | 33.12.0 | Reparatur von Kegel- und Bowlingbahnen |
| | ex | 33.19.0 | Reparatur von Flippern, Münzspielautomaten, Billardspielen, Glücksspieltischen |
| | ex | 33.20.0 | Installation von Kegel- und Bowlingbahnen |
| 36.61.0 | ex | 32.13.0 | Herstellung von Fantasieschmuck |
| 36.62.0 | ex | 22.19.0 | Herstellung von Gummibürsten |
| | | 32.91.0 | Herstellung von Besen und Bürsten |
| 36.63.1 | ex | 22.23.0 | Herstellung von Bodenbelägen auf textiler Unterlage |
| 36.63.2 | ex | 32.99.0 | Herstellung von sonstigem Bekleidungszubehör a.n.g. |
| 36.63.3 | ex | 20.51.0 | Herstellung von Streichhölzern |
| | ex | 32.99.0 | Herstellung von chemischen Erzeugnissen a.n.g. |

| WZ 2003 | | WZ 2008 | Inhalt |
|---------|----|---------|---|
| 36.63.4 | ex | 30.92.0 | Herstellung von Kinderwagen |
| | ex | 33.17.0 | Reparatur und Instandhaltung von Kinderwagen |
| 36.63.5 | ex | 32.99.0 | Herstellung von Füllhaltern, Kugelschreibern, Filzstiften und Stempeln und sonstigen Erzeugnissen a.n.g. |
| 36.63.6 | ex | 32.99.0 | Verarbeitung von natürlichen Schnitz- und Formstoffen; Tierausstopferei |
| 36.63.7 | ex | 32.99.0 | Herstellung von Weihnachtsschmuck |
| 36.63.8 | ex | 13.99.0 | Herstellung von Puderquasten und fingerlosen Handschuhen |
| | ex | 15.12.0 | Herstellung von Reitpeitschen u.ä. Waren |
| | ex | 16.29.0 | Herstellung von Handgriffen für Regenschirme, Stöcke u.ä.; Blöcken für die Fertigung von Tabakspfeifen |
| | ex | 17.29.0 | Herstellung von Fest-, Karnevals- u.ä. Unterhaltungsartikel aus Papier oder Pappe |
| | ex | 22.19.0 | Herstellung von Kämmen, Haarnadeln, Haarwicklern u. dgl. aus Gummi; Pfeifenmundstücken aus Gummi |
| | ex | 22.29.0 | Herstellung von Kämmen, Haarwicklern u. dgl., aus Kunststoffen; Herstellung von Zigarren- und Zigarettenmundstücken aus Kunststoffen |
| | ex | 25.99.3 | Herstellung von Vakuum-Isolierflaschen, Haarwicklern, Schirmgriffen und -gestellen, Kämmen, Orden, Ehrenabzeichen, militärischen Rangabzeichen aus Metall |
| | ex | 28.99.0 | Herstellung von Karussells, Wippen, Schießständen und anderen Geräten und Ausrüstungen für das Schaustellergewerbe |
| | ex | 32.99.0 | Herstellung von sonstigen Erzeugnissen a.n.g. |
| | ex | 33.12.0 | Reparatur und Instandhaltung von Karussells, Wippen, Schießständen und anderen Geräten und Ausrüstungen für das Schaustellergewerbe |
| | ex | 33.20.0 | Installation von Karussells, Wippen, Schießständen und anderen Geräten und Ausrüstungen für das Schaustellergewerbe |
| 37.10.1 | ex | 38.31.0 | Mechanisches Zerlegen von Schiffs- und Fahrzeugwracks und anderen Altwaren aus Eisen oder Stahl |
| | ex | 38.32.0 | Sonstiges Recycling von Altmaterialien und Reststoffen aus Eisen oder Stahl |
| 37.10.2 | ex | 38.31.0 | Mechanisches Zerlegen von Fahrzeugwracks und anderen Altwaren aus NE-Metallen |
| | ex | 38.32.0 | Sonstiges Recycling von Altmaterialien und Reststoffen aus NE-Metallen |
| 37.20.1 | ex | 38.32.0 | Recycling von textilen Altmaterialien und Reststoffen |
| 37.20.2 | ex | 38.32.0 | Recycling von Altmaterialien und Reststoffen aus Papier, Karton und Pappe |

| WZ 2003 | | WZ 2008 | Inhalt |
|---------|----|---------|--|
| 37.20.3 | ex | 38.32.0 | Recycling von Altmaterialien und Reststoffen aus Glas |
| 37.20.4 | ex | 38.32.0 | Recycling von Altmaterialien und Reststoffen aus Kunststoffen |
| 37.20.5 | ex | 38.32.0 | Recycling von sonstigen Altmaterialien und Reststoffen |
| 40.11.1 | | 35.11.1 | Elektrizitätserzeugung ohne Verteilung |
| 40.11.2 | ex | 35.11.2 | Elektrizitätserzeugung aus Wärmekraft mit Fremdbezug zur Verteilung |
| | ex | 38.12.0 | Sammlung verbrauchter (bestrahlter) Brennstoffelemente (Stäbe, Kartuschen) von Kernreaktoren |
| 40.11.3 | ex | 35.11.2 | Elektrizitätserzeugung aus erneuerbaren Energieträgern und sonstigen Energiequellen mit Fremdbezug zur Verteilung |
| 40.11.4 | ex | 35.11.3 | Elektrizitätserzeugung aus Wärmekraft ohne Fremdbezug zur Verteilung |
| | ex | 38.12.0 | Sammlung verbrauchter (bestrahlter) Brennstoffelemente (Stäbe, Kartuschen) von Kernreaktoren |
| 40.11.5 | ex | 35.11.3 | Elektrizitätserzeugung aus erneuerbaren Energieträgern und sonstigen Energiequellen ohne Fremdbezug zur Verteilung |
| 40.12.0 | | 35.12.0 | Elektrizitätsübertragung |
| 40.13.0 | | 35.13.0 | Elektrizitätsverteilung |
| | | 35.14.0 | Elektrizitätshandel |
| 40.21.1 | | 35.21.1 | Gaserzeugung ohne Verteilung |
| 40.21.2 | | 35.21.2 | Gaserzeugung mit Fremdbezug zur Verteilung |
| 40.21.3 | | 35.21.3 | Gaserzeugung ohne Fremdbezug zur Verteilung |
| 40.22.0 | | 35.22.0 | Gasverteilung durch Rohrleitungen |
| | | 35.23.0 | Gashandel durch Rohrleitungen |
| 40.30.1 | ex | 35.30.0 | Wärmeerzeugung durch Heizkraftwerk mit Fremdbezug zur Verteilung |
| 40.30.2 | ex | 35.30.0 | Wärmeerzeugung durch Fernheizwerk mit Fremdbezug zur Verteilung |
| 40.30.3 | ex | 35.30.0 | Wärmeerzeugung durch Heizkraftwerk ohne Fremdbezug zur Verteilung |
| 40.30.4 | ex | 35.30.0 | Wärmeerzeugung durch Fernheizwerk ohne Fremdbezug zur Verteilung |
| 40.30.5 | ex | 35.30.0 | Wärmeverteilung ohne Erzeugung |
| 41.00.1 | | 36.00.1 | Wassergewinnung mit Fremdbezug zur Verteilung |
| 41.00.2 | | 36.00.2 | Wassergewinnung ohne Fremdbezug zur Verteilung |
| 41.00.3 | | 36.00.3 | Wasserverteilung ohne Gewinnung |
| 45.11.1 | | 43.11.0 | Abbrucharbeiten |
| 45.11.2 | ex | 43.12.0 | Erdbehebungsarbeiten |
| 45.11.4 | ex | 43.12.0 | Aufschließung von Lagerstätten; Auffüllen stillgelegter Lagerstätten |
| 45.12.0 | | 43.13.0 | Test- und Suchbohrung |
| 45.21.1 | ex | 41.20.1 | Bau von Gebäuden (ohne Fertigteilbauten) |

| WZ 2003 | WZ 2008 | Inhalt |
|---------|------------|---|
| | ex 41.20.2 | Errichtung von Fertigteilbauten |
| | ex 42.11.0 | Straßenbau |
| | ex 42.12.0 | Bahnbau |
| | ex 42.13.0 | Brücken- und Tunnelbau |
| | ex 42.21.0 | Rohrleitungs-, Brunnen- und Kläranlagenbau |
| | ex 42.91.0 | Wasserbau |
| | ex 42.99.0 | Sonstiger Tiefbau a.n.g. |
| | ex 43.99.9 | Bau von Außenschwimmbecken |
| 45.21.2 | ex 41.20.1 | Hochbau (ohne Fertigteilbau) |
| | ex 42.21.0 | Kläranlagenbau |
| 45.21.3 | ex 41.20.2 | Errichtung von Fertigteilbauten aus Beton im Hochbau aus selbst hergestellten Fertigteilen |
| 45.21.4 | ex 41.20.2 | Errichtung von Fertigteilbauten aus Beton im Hochbau aus fremd bezogenen Fertigteilen |
| 45.21.5 | ex 41.20.2 | Errichtung von Fertigteilbauten aus Holz und Kunststoffen im Hochbau aus fremd bezogenen Fertigteilen |
| 45.21.6 | ex 42.13.0 | Brücken- und Tunnelbau |
| 45.21.7 | ex 42.21.0 | Rohrleitungstiefbau |
| | 42.22.0 | Bau von Strom- und Kommunikationskabelnetzen (innerstädtische und über Land) |
| 45.22.1 | 43.91.1 | Dachdeckerei und Bauspenglerei |
| 45.22.2 | ex 43.99.9 | Abdichtung gegen Wasser und Feuchtigkeit |
| 45.22.3 | ex 42.13.0 | Errichtung von Brücken aus Holz |
| | ex 43.91.2 | Zimmerei und Ingenieurholzbau (ohne Errichtung von Brücken aus Holz) |
| 45.23.1 | ex 41.20.1 | Belagarbeiten an Sportflächen von Sportstadien u.Ä. |
| | ex 42.11.0 | Bau von Straßen |
| | ex 42.99.0 | Sonstiger Tiefbau a.n.g. |
| 45.23.2 | ex 42.12.0 | Bau von Bahnverkehrsstrecken |
| 45.24.0 | ex 42.21.0 | Bau von Bewässerungssystemen (Kanälen) |
| | ex 42.91.0 | Wasserbau |
| | ex 43.99.9 | Unterwasserarbeiten |
| 45.25.1 | ex 42.21.0 | Brunnenbau |
| 45.25.2 | ex 43.99.9 | Schachtbau |
| 45.25.3 | 43.99.2 | Schornstein-, Feuerungs- und Industrieofenbau |
| 45.25.4 | 43.99.1 | Gerüstbau |
| | ex 77.32.0 | Vermietung von Gerüsten u.Ä. mit nachrangigem Auf- und Abbau |

| WZ 2003 | | WZ 2008 | Inhalt |
|---------|----|---------|---|
| 45.25.5 | ex | 43.99.9 | Gebäudetrocknung |
| 45.25.6 | ex | 39.00.0 | Asbest- u.ä. Sanierung von Bauwerken |
| | ex | 42.13.0 | Errichtung von Brücken aus Metall |
| | ex | 43.99.9 | Sonstiger Hoch- und Tiefbau a.n.g. |
| 45.31.0 | ex | 43.21.0 | Elektroinstallation |
| | ex | 43.22.0 | Installation von Elektroheizungsanlagen (ohne Fußleistenheizungen) |
| | ex | 43.29.9 | Installation von Aufzügen und Rolltreppen; Blitzableitern |
| | ex | 80.20.0 | Installation, Reparatur, Umbau und Anpassung von Sicherheitssystemen und Verriegelungseinrichtungen in Verbindung mit Überwachung |
| 45.32.0 | | 43.29.1 | Dämmung gegen Kälte, Wärme, Schall und Erschütterung |
| 45.33.0 | ex | 43.22.0 | Klempnerei, Gas-, Wasser-, Heizungs- und Lüftungsinstallation |
| 45.34.0 | ex | 43.21.0 | Installation von Beleuchtungs- und Signalanlagen für Straßen, Eisenbahnen, Flughäfen und Häfen |
| | ex | 43.29.9 | Sonstige Bauinstallation (ohne Beleuchtungs- und Signalanlagen für Straßen, Eisenbahnen, Flughäfen und Häfen) |
| 45.41.0 | | 43.31.0 | Anbringen von Stuckaturen, Gipserei und Verputzerei |
| 45.42.0 | ex | 43.32.0 | Bautischlerei und -schlosserei |
| 45.43.1 | ex | 43.33.0 | Parkettlegerei |
| 45.43.2 | ex | 43.33.0 | Fliesen-, Platten- und Mosaiklegerei |
| 45.43.3 | ex | 43.33.0 | Estrichlegerei |
| 45.43.4 | ex | 43.33.0 | Sonstige Fußbodenlegerei und -kleberei |
| 45.43.5 | ex | 43.33.0 | Tapetenkleberei |
| 45.43.6 | ex | 43.33.0 | Raumausstattung, ohne ausgeprägten Schwerpunkt |
| 45.44.1 | | 43.34.1 | Maler- und Lackierergewerbe |
| 45.44.2 | | 43.34.2 | Glasergerberbe |
| 45.45.1 | ex | 43.99.9 | Fassadenreinigung |
| 45.45.3 | | 43.39.0 | Ausbaugewerbe a.n.g. |
| | ex | 43.99.9 | Einbau von Swimmingpools (ohne Ausschachtung, Elektroinstallation) |
| 45.50.1 | ex | 43.99.9 | Vermietung von Betonpumpen mit Bedienungspersonal |
| 45.50.2 | ex | 43.99.9 | Vermietung von sonstigen Baumaschinen und -geräten mit Bedienungspersonal |
| 50.10.1 | ex | 45.11.0 | Handelsvermittlung mit Kraftwagen mit einem Gesamtgewicht von 3,5 t oder weniger |
| | ex | 45.19.0 | Handelsvermittlung mit Kraftwagen mit einem Gesamtgewicht von mehr als 3,5 t |

| WZ 2003 | | WZ 2008 | Inhalt |
|---------|----|---------|---|
| 50.10.2 | ex | 45.11.0 | Großhandel mit Kraftwagen mit einem Gesamtgewicht von 3,5 t oder weniger |
| | ex | 45.19.0 | Großhandel mit Kraftwagen mit einem Gesamtgewicht von mehr als 3,5 t |
| 50.10.3 | ex | 45.11.0 | Einzelhandel mit Kraftwagen mit einem Gesamtgewicht von 3,5 t oder weniger |
| | ex | 45.19.0 | Einzelhandel mit Kraftwagen mit einem Gesamtgewicht von mehr als 3,5 t |
| 50.20.3 | | 45.20.1 | Lackieren von Kraftwagen |
| 50.20.4 | | 45.20.2 | Autowaschanlagen |
| 50.20.5 | | 45.20.3 | Instandhaltung und Reparatur von Kraftwagen mit einem Gesamtgewicht von 3,5 t oder weniger (ohne Lackierung und Autowäsche) |
| | | 45.20.4 | Instandhaltung und Reparatur von Kraftwagen mit einem Gesamtgewicht von mehr als 3,5 t (ohne Lackierung und Autowäsche) |
| | ex | 52.21.9 | Abschleppdienste |
| 50.30.1 | ex | 45.31.0 | Handelsvermittlung mit Kraftwagenteilen und -zubehör auf der Großhandelsstufe |
| | ex | 45.32.0 | Handelsvermittlung mit Kraftwagenteilen und -zubehör auf der Einzelhandelsstufe |
| 50.30.2 | ex | 45.31.0 | Großhandel mit Kraftwagenteilen und -zubehör |
| | ex | 46.77.0 | Ausbau wiederverwertbarer Teile aus Altfahrzeugen zum Wiederverkauf |
| 50.30.3 | ex | 45.32.0 | Einzelhandel mit Kraftwagenteilen und -zubehör |
| 50.40.1 | ex | 45.40.0 | Handelsvermittlung von Krafträdern, Kraftradteilen und -zubehör |
| 50.40.2 | ex | 45.40.0 | Großhandel mit Krafträdern, Kraftradteilen und -zubehör |
| 50.40.3 | ex | 45.40.0 | Einzelhandel mit Krafträdern, Kraftradteilen und -zubehör |
| 50.40.4 | ex | 45.40.0 | Instandhaltung und Reparatur von Krafträdern |
| 50.50.1 | | 47.30.1 | Einzelhandel in fremdem Namen mit Motorenkraftstoffen (Agenturtankstellen) |
| 50.50.2 | | 47.30.2 | Einzelhandel in eigenem Namen mit Motorenkraftstoffen (Freie Tankstellen) |
| 51.11.2 | ex | 46.11.0 | Handelsvermittlung von Blumen und Pflanzen |
| 51.11.4 | ex | 46.11.0 | Handelsvermittlung von lebenden Tieren |
| 51.11.5 | ex | 46.11.0 | Handelsvermittlung von textilen Rohstoffen und Halbwaren, Häuten, Fellen und Leder |
| 51.11.6 | ex | 46.11.0 | Handelsvermittlung von Getreide, Saaten, Futtermitteln und Rohtabak |
| 51.12.1 | ex | 46.12.0 | Handelsvermittlung von festen Brennstoffen und Mineralölerzeugnissen |

| WZ 2003 | | WZ 2008 | Inhalt |
|---------|----|---------|--|
| 51.12.3 | ex | 46.12.0 | Handelsvermittlung von technischen Chemikalien, Rohdrogen, Kautschuk, Kunststoffen und Düngemitteln |
| 51.12.4 | ex | 46.12.0 | Handelsvermittlung von Erzen, Eisen, Stahl und NE-Metallen |
| 51.12.5 | ex | 46.12.0 | Handelsvermittlung von Eisen-, Stahl- und NE-Metallhalbzeug |
| 51.13.1 | | 46.13.1 | Handelsvermittlung von Rohholz, Holzhalbwaren und Bauelementen aus Holz |
| 51.13.2 | ex | 46.13.2 | Handelsvermittlung von Baustoffen, Bauelementen aus Stahl und mineralischen Stoffen und von Flachglas |
| 51.13.3 | ex | 46.13.2 | Handelsvermittlung von Anstrichmitteln |
| 51.13.4 | ex | 46.13.2 | Handelsvermittlung von chemisch technischen Erzeugnissen |
| 51.14.1 | | 46.14.1 | Handelsvermittlung von Maschinen und technischem Bedarf (ohne landwirtschaftliche Maschinen und Büromaschinen) |
| 51.14.2 | | 46.14.2 | Handelsvermittlung von Wasser- und Luftfahrzeugen |
| 51.14.4 | | 46.14.3 | Handelsvermittlung von Geräten der Unterhaltungselektronik |
| 51.14.5 | | 46.14.4 | Handelsvermittlung von Werkzeugen |
| 51.14.6 | | 46.14.5 | Handelsvermittlung von Büromaschinen, Datenverarbeitungsgeräten, peripheren Geräten und Software |
| 51.14.7 | | 46.14.6 | Handelsvermittlung von landwirtschaftlichen Maschinen und Geräten |
| 51.14.8 | | 46.14.7 | Handelsvermittlung von Installationsbedarf für Gas, Wasser, Heizung und Klimatechnik |
| 51.14.9 | | 46.14.9 | Handelsvermittlung von elektrotechnischen und elektronischen Erzeugnissen a.n.g. |
| 51.15.1 | | 46.15.1 | Handelsvermittlung von Möbeln, Einrichtungsgegenständen und Antiquitäten |
| 51.15.2 | | 46.15.2 | Handelsvermittlung von keramischen Erzeugnissen, Glaswaren, Holzwaren a.n.g. sowie Flecht- und Korbwaren |
| 51.15.3 | | 46.15.3 | Handelsvermittlung von elektrischen Haushaltsgeräten |
| 51.15.4 | | 46.15.4 | Handelsvermittlung von Eisen-, Metall- und Kunststoffwaren a.n.g. |
| 51.15.5 | | 46.15.5 | Handelsvermittlung von Putz- und Reinigungsmitteln |
| 51.16.1 | | 46.16.1 | Handelsvermittlung von Meterware für Bekleidung und Wäsche |
| 51.16.2 | | 46.16.2 | Handelsvermittlung von Heim- und Haustextilien und Bodenbelägen |
| 51.16.7 | | 46.16.3 | Handelsvermittlung von Bekleidung |
| 51.16.8 | | 46.16.4 | Handelsvermittlung von Bekleidungszubehör |
| 51.16.9 | | 46.16.5 | Handelsvermittlung von Schuhen, Lederwaren und Reisegepäck |
| 51.17.1 | ex | 46.17.1 | Handelsvermittlung von Zucker und Süßwaren |
| | ex | 46.17.2 | Handelsvermittlung von Wein, Sekt und Spirituosen |
| | ex | 46.17.9 | Handelsvermittlung von sonstigen Nahrungsmitteln, Getränken und Tabakwaren |

| WZ 2003 | | WZ 2008 | Inhalt |
|---------|----|---------|---|
| 51.17.2 | ex | 46.17.9 | Handelsvermittlung von Obst, Gemüse und Kartoffeln |
| 51.17.3 | ex | 46.17.1 | Handelsvermittlung von Zucker und Süßwaren |
| 51.17.4 | ex | 46.17.9 | Handelsvermittlung von Milch, Milcherzeugnissen, Eiern, Speiseölen, Nahrungsfetten, Fleisch, Fleischwaren, Geflügel und Wild |
| 51.17.5 | ex | 46.17.9 | Handelsvermittlung von Kaffee, Tee, Kakao und Gewürzen |
| 51.17.6 | ex | 46.17.2 | Handelsvermittlung von Wein, Sekt und Spirituosen |
| 51.17.7 | ex | 46.17.9 | Handelsvermittlung von sonstigen Getränken |
| 51.17.8 | ex | 46.17.9 | Handelsvermittlung von tiefgefrorenen Nahrungsmitteln |
| 51.17.9 | ex | 46.17.9 | Handelsvermittlung von sonstigen Nahrungsmitteln sowie Tabakwaren |
| 51.18.1 | | 46.18.1 | Handelsvermittlung von feinmechanischen, Foto- und optischen Erzeugnissen |
| 51.18.2 | | 46.18.2 | Handelsvermittlung von Uhren, Edelmetallwaren und Schmuck |
| 51.18.3 | | 46.18.3 | Handelsvermittlung von Spielwaren und Musikinstrumenten |
| 51.18.4 | ex | 46.18.9 | Handelsvermittlung von Fahrrädern, Fahrradteilen und -zubehör, Sport- und Campingartikeln (ohne Campingmöbel) |
| 51.18.5 | | 46.18.4 | Handelsvermittlung von pharmazeut. Erzeugnissen, med. u. orthopäd. Artikeln, Labor-, Ärzte-, Dentalbedarf, Krankenhaus- und Altenpflegebedarf |
| 51.18.6 | | 46.18.5 | Handelsvermittlung von kosmetischen Erzeugnissen und Körperpflegemitteln |
| 51.18.7 | | 46.18.6 | Handelsvermittlung von Karton, Papier und Pappe, Schreibwaren, Bürobedarf, Geschenk- und Werbeartikeln, Verpackungsmitteln und Tapeten |
| 51.18.8 | | 46.18.7 | Handelsvermittlung von Büchern, Zeitschriften, Zeitungen, Musikalien und sonstigen Druckerzeugnissen |
| 51.18.9 | ex | 46.18.9 | Handelsvermittlung von Altmaterialien und Reststoffen |
| 51.19.0 | | 46.19.0 | Handelsvermittlung von Waren ohne ausgeprägten Schwerpunkt |
| 51.21.0 | ex | 01.64.0 | Beizen von Saatgut |
| | ex | 46.21.0 | Großhandel mit Getreide, Saatgut und Futtermitteln |
| 51.22.0 | | 46.22.0 | Großhandel mit Blumen und Pflanzen |
| 51.23.0 | | 46.23.0 | Großhandel mit lebenden Tieren |
| 51.24.0 | | 46.24.0 | Großhandel mit Häuten, Fellen und Leder |
| 51.25.0 | ex | 46.21.0 | Großhandel mit Rohtabak |
| 51.31.0 | ex | 10.39.0 | Herstellung von geschälten oder geschnittenem frischem Obst, Gemüse oder Salat, abgepackt |
| | ex | 46.31.0 | Großhandel mit frischem Obst, Gemüse und Kartoffeln |
| 51.32.0 | | 46.32.0 | Großhandel mit Fleisch und Fleischwaren |

| WZ 2003 | | WZ 2008 | Inhalt |
|---------|----|---------|---|
| 51.33.0 | | 46.33.0 | Großhandel mit Milch, Milcherzeugnissen, Eiern, Speiseölen und Nahrungsfetten |
| 51.34.1 | ex | 46.34.0 | Großhandel mit Getränken, ohne ausgeprägten Schwerpunkt |
| 51.34.2 | ex | 11.01.0 | Verschneiden von Spirituosen |
| | ex | 11.02.0 | Verschneiden von Wein |
| | ex | 46.34.0 | Großhandel mit Wein, Sekt und Spirituosen |
| 51.34.5 | ex | 46.34.0 | Großhandel mit sonstigen Getränken |
| 51.35.0 | | 46.35.0 | Großhandel mit Tabakwaren |
| 51.36.1 | ex | 46.36.0 | Großhandel mit Zucker |
| 51.36.2 | ex | 46.36.0 | Großhandel mit Süßwaren |
| 51.36.3 | ex | 46.36.0 | Großhandel mit Backwaren |
| 51.37.1 | ex | 46.37.0 | Großhandel mit Kaffee, Tee und Kakao |
| 51.37.2 | ex | 46.37.0 | Großhandel mit Gewürzen |
| 51.38.1 | | 46.38.1 | Großhandel mit Fisch und Fischerzeugnissen |
| 51.38.2 | | 46.38.2 | Großhandel mit Mehl und Getreideprodukten |
| 51.38.3 | ex | 46.31.0 | Großhandel mit haltbar gemachtem Obst und Gemüse und haltbar gemachten Kartoffeln |
| | | 46.38.9 | Großhandel mit Nahrungs- und Genussmitteln a.n.g. |
| 51.39.1 | | 46.39.1 | Großhandel mit tiefgefrorenen Nahrungsmitteln, ohne ausgeprägten Schwerpunkt |
| 51.39.2 | | 46.39.9 | Großhandel mit sonstigen Nahrungs- und Genussmitteln, Getränken und Tabakwaren, ohne ausgeprägten Schwerpunkt |
| 51.41.1 | ex | 46.41.0 | Großhandel mit Meterware für Bekleidung und Wäsche |
| 51.41.2 | ex | 46.41.0 | Großhandel mit Heim und Haushaltstextilien |
| 51.42.3 | | 46.42.2 | Großhandel mit Schuhen |
| 51.42.4 | ex | 46.42.1 | Großhandel mit Oberbekleidung sowie Bekleidungszubehör |
| 51.42.5 | ex | 46.42.1 | Großhandel mit Unterbekleidung, Pullovern u.Ä. |
| 51.43.1 | ex | 46.43.2 | Großhandel mit elektrischen Haushaltsgeräten |
| | ex | 46.43.3 | Großhandel mit Geräten der Unterhaltungselektronik |
| | ex | 46.47.0 | Großhandel mit elektrischen Lampen und Leuchten |
| | ex | 46.52.0 | Großhandel mit unbespielten Ton- und Videobändern und Disketten, magnetischen und optischen CDs und DVDs |
| 51.43.2 | ex | 46.43.2 | Großhandel mit elektrischen Haushaltsgeräten |
| | ex | 46.47.0 | Großhandel mit elektrischen Lampen und Leuchten |
| 51.43.3 | ex | 46.43.3 | Großhandel mit Geräten der Unterhaltungselektronik |
| | ex | 46.52.0 | Großhandel mit unbespielten Ton- und Videobändern und Disketten, magnetischen und optischen CDs und DVDs |

| WZ 2003 | | WZ 2008 | Inhalt |
|---------|----|---------|--|
| 51.43.4 | ex | 46.43.2 | Großhandel mit elektrotechnischem Zubehör und Elektroinstallationszubehör |
| 51.44.1 | ex | 46.49.5 | Großhandel mit Haushaltswaren aus Metall |
| 51.44.2 | | 46.44.1 | Großhandel mit keramischen Erzeugnissen und Glaswaren |
| 51.44.3 | ex | 46.73.8 | Großhandel mit Tapeten |
| 51.44.4 | | 46.44.2 | Großhandel mit Wasch-, Putz- und Reinigungsmitteln |
| 51.45.0 | | 46.45.0 | Großhandel mit kosmetischen Erzeugnissen und Körperpflegemitteln |
| 51.46.1 | | 46.46.1 | Großhandel mit pharmazeutischen Erzeugnissen |
| 51.46.2 | ex | 46.46.2 | Großhandel mit medizinischen und orthopädischen Artikeln und Laborbedarf |
| 51.46.3 | ex | 46.46.2 | Großhandel mit Dentalbedarf |
| 51.47.1 | ex | 46.49.5 | Großhandel mit nicht elektrischen Haushaltsgeräten |
| 51.47.2 | | 46.49.1 | Großhandel mit Spielwaren und Musikinstrumenten |
| 51.47.3 | | 46.49.2 | Großhandel mit Fahrrädern, Fahrradteilen und -zubehör, Sport- und Campingartikeln (ohne Campingmöbel) |
| 51.47.4 | | 46.48.0 | Großhandel mit Uhren und Schmuck |
| 51.47.5 | | 46.49.3 | Großhandel mit Lederwaren, Reisegepäck, Geschenk- und Werbeartikeln |
| 51.47.6 | ex | 46.47.0 | Großhandel mit Möbeln, Einrichtungsgegenständen, Antiquitäten und Teppichen (ohne Holz-, Korb-, Flecht- und Korkwaren) |
| | ex | 46.49.5 | Großhandel mit Holz-, Korb-, Flecht- und Korkwaren |
| | ex | 46.73.8 | Großhandel mit Bodenbelägen (ohne Teppiche) |
| 51.47.7 | | 46.43.1 | Großhandel mit Foto- und optischen Erzeugnissen |
| | ex | 46.49.5 | Großhandel mit feinmechanischen Erzeugnissen |
| | ex | 46.69.3 | Großhandel mit Messgeräten |
| 51.47.8 | | 46.49.4 | Großhandel mit Karton, Papier, Pappe, Schreibwaren, Bürobedarf, Büchern, Zeitschriften und Zeitungen |
| 51.51.2 | | 46.71.1 | Großhandel mit festen Brennstoffen |
| 51.51.3 | | 46.71.2 | Großhandel mit Mineralölerzeugnissen |
| 51.52.1 | ex | 46.72.1 | Großhandel mit Eisenerzen |
| | ex | 46.72.2 | Großhandel mit NE-Erzen |
| 51.52.2 | ex | 46.72.1 | Großhandel mit Eisen, Stahl, Eisen- und Stahlhalbzeug |
| 51.52.3 | ex | 46.72.2 | Großhandel mit NE-Metallen und NE-Metallhalbzeug |
| 51.53.1 | | 46.73.1 | Großhandel mit Holz, Baustoffen, Anstrichmitteln und Sanitärkeramik, ohne ausgeprägten Schwerpunkt |
| 51.53.2 | | 46.73.2 | Großhandel mit Roh- und Schnittholz |
| 51.53.3 | | 46.73.3 | Großhandel mit sonstigen Holzhalbwaren sowie Bauelementen aus Holz |

| WZ 2003 | WZ 2008 | Inhalt |
|---------|------------|--|
| 51.53.4 | 46.73.4 | Großhandel mit Baustoffen und Bauelementen aus mineralischen Stoffen |
| 51.53.5 | 46.73.5 | Großhandel mit Flachglas |
| 51.53.6 | 46.73.6 | Großhandel mit Anstrichmitteln |
| 51.53.7 | 46.73.7 | Großhandel mit Sanitärkeramik |
| 51.54.2 | 46.74.1 | Großhandel mit Werkzeugen und Kleineisenwaren |
| 51.54.3 | 46.74.2 | Großhandel mit Installationsbedarf für Gas, Wasser und Heizung |
| 51.54.4 | 46.74.3 | Großhandel mit Metall- und Kunststoffwaren für Bauzwecke |
| 51.55.1 | ex 46.75.0 | Großhandel mit chemischen Erzeugnissen |
| 51.55.2 | ex 46.75.0 | Großhandel mit technischen Chemikalien und Rohdrogen (ohne Kunststoffe) |
| | ex 46.76.0 | Großhandel mit Kunststoffen in Primärformen |
| 51.55.3 | ex 46.75.0 | Großhandel mit rohen technischen Fetten und Ölen sowie Kautschuk (ohne Natur- und regenerierter Kautschuk) |
| | ex 46.76.0 | Großhandel mit Natur- und regeneriertem Kautschuk |
| 51.55.4 | ex 46.75.0 | Großhandel mit chemisch technischen Erzeugnissen |
| 51.55.5 | ex 46.75.0 | Großhandel mit Düngemitteln |
| 51.56.0 | ex 46.76.0 | Großhandel mit sonstigen Halbwaren |
| 51.57.1 | ex 38.32.0 | Schneiden und Pressen von Altmaterialien und Reststoffen, ohne ausgeprägten Schwerpunkt, zur Verringerung des Volumens |
| | ex 46.77.0 | Großhandel mit Altmaterialien und Reststoffen, ohne ausgeprägten Schwerpunkt |
| 51.57.2 | ex 38.32.0 | Schneiden und Pressen von metallischen Altmaterialien und Reststoffen zur Verringerung des Volumens |
| | ex 46.77.0 | Großhandel mit metallischen Altmaterialien und Reststoffen |
| 51.57.3 | ex 38.32.0 | Schneiden und Pressen von nicht metallischen Altmaterialien und Reststoffen zur Verringerung des Volumens |
| | ex 46.77.0 | Großhandel mit nicht metallischen Altmaterialien und Reststoffen |
| 51.81.1 | ex 46.62.0 | Großhandel mit Werkzeugmaschinen (ohne Holzbearbeitungsmaschinen) |
| 51.81.2 | ex 46.62.0 | Großhandel mit Holzbearbeitungsmaschinen |
| 51.82.0 | 46.63.0 | Großhandel mit Bergwerks-, Bau- und Baustoffmaschinen |
| 51.83.0 | 46.64.0 | Großhandel mit Textil-, Näh- und Strickmaschinen |
| 51.84.0 | ex 26.20.0 | Assembling von Computern für Geschäftskunden (Konfigurieren auf Kundenwunsch) |
| | 46.51.0 | Großhandel mit Datenverarbeitungsgeräten, peripheren Geräten und Software |
| 51.85.1 | 46.66.0 | Großhandel mit sonstigen Büromaschinen und -einrichtungen |

| WZ 2003 | | WZ 2008 | Inhalt |
|---------|----|---------|--|
| 51.85.2 | | 46.65.0 | Großhandel mit Büromöbeln |
| 51.86.0 | ex | 46.52.0 | Großhandel mit elektronischen Bauelementen |
| 51.87.1 | | 46.69.1 | Großhandel mit Flurförderzeugen und Fahrzeugen a.n.g. |
| 51.87.2 | | 46.69.2 | Großhandel mit sonstigen Maschinen (ohne landwirtschaftliche Maschinen) |
| 51.87.3 | ex | 46.52.0 | Großhandel mit Telekommunikationsgeräten |
| | ex | 46.69.3 | Großhandel mit sonstigen Ausrüstungen und Zubehör für Maschinen sowie technischem Bedarf (ohne Telekommunikationsgeräte) |
| 51.88.0 | | 46.61.0 | Großhandel mit landwirtschaftlichen Maschinen und Geräten |
| 51.90.1 | | 46.90.1 | Großhandel mit Rohstoffen, Halb- und Fertigwaren, ohne ausgeprägten Schwerpunkt |
| 51.90.2 | | 46.90.2 | Großhandel mit Rohstoffen und Halbwaren, ohne ausgeprägten Schwerpunkt |
| 51.90.3 | | 46.90.3 | Großhandel mit Fertigwaren, ohne ausgeprägten Schwerpunkt |
| 52.11.1 | | 47.11.1 | Einzelhandel mit Nahrungs- und Genussmitteln, Getränken und Tabakwaren, ohne ausgeprägten Schwerpunkt |
| 52.11.2 | | 47.11.2 | Sonstiger Einzelhandel mit Waren verschiedener Art, Hauptrichtung Nahrungs- und Genussmittel, Getränke und Tabakwaren |
| 52.12.1 | | 47.19.1 | Einzelhandel mit Waren verschiedener Art (ohne Nahrungsmittel) |
| 52.12.2 | | 47.19.2 | Einzelhandel mit Waren verschiedener Art, Hauptrichtung Nicht-Nahrungsmittel |
| 52.21.0 | ex | 47.21.0 | Einzelhandel mit frischem Obst, Gemüse und Kartoffeln |
| 52.22.0 | | 47.22.0 | Einzelhandel mit Fleisch und Fleischwaren |
| 52.23.0 | | 47.23.0 | Einzelhandel mit Fisch, Meeresfrüchten und Fischerzeugnissen |
| 52.24.1 | ex | 47.24.0 | Einzelhandel mit Backwaren |
| 52.24.2 | ex | 47.24.0 | Einzelhandel mit Süßwaren |
| 52.25.1 | ex | 47.25.0 | Einzelhandel mit Wein, Sekt und Spirituosen |
| 52.25.2 | ex | 47.25.0 | Einzelhandel mit sonstigen Getränken |
| 52.26.0 | | 47.26.0 | Einzelhandel mit Tabakwaren |
| 52.27.1 | ex | 47.29.0 | Einzelhandel mit Reformwaren |
| 52.27.5 | ex | 47.21.0 | Einzelhandel mit zubereitetem und konserviertem Obst und Gemüse und zubereiteten und konservierten Kartoffeln |
| | ex | 47.29.0 | Sonstiger Facheinzelhandel mit Nahrungs- und Genussmitteln (ohne Reformwaren, Obst-, Gemüse- und Kartoffelkonserven) |
| 52.31.0 | | 47.73.0 | Apotheken |
| 52.32.0 | | 47.74.0 | Einzelhandel mit medizinischen und orthopädischen Artikeln |
| 52.33.1 | ex | 47.75.0 | Einzelhandel mit kosmetischen Erzeugnissen und Körperpflegemitteln (ohne Drogerieartikel) |

| WZ 2003 | | WZ 2008 | Inhalt |
|---------|----|---------|---|
| 52.33.2 | ex | 47.75.0 | Einzelhandel mit Drogerieartikeln |
| 52.41.1 | ex | 47.51.0 | Einzelhandel mit Haushaltstextilien |
| 52.41.2 | ex | 47.51.0 | Einzelhandel mit Kurzwaren, Schneidereibedarf, Handarbeiten sowie Meterware für Bekleidung und Wäsche |
| 52.42.1 | ex | 47.71.0 | Einzelhandel mit Bekleidung, ohne ausgeprägten Schwerpunkt |
| 52.42.2 | ex | 47.71.0 | Einzelhandel mit Herrenbekleidung und Bekleidungszubehör |
| 52.42.3 | ex | 47.71.0 | Einzelhandel mit Damenbekleidung und Bekleidungszubehör |
| 52.42.4 | ex | 47.71.0 | Einzelhandel mit Kinder- und Säuglingsbekleidung und Bekleidungszubehör |
| 52.42.5 | ex | 47.71.0 | Einzelhandel mit Kürschnerwaren |
| 52.43.1 | | 47.72.1 | Einzelhandel mit Schuhen |
| 52.43.2 | | 47.72.2 | Einzelhandel mit Lederwaren und Reisegepäck |
| 52.44.1 | ex | 47.59.1 | Einzelhandel mit Wohnmöbeln |
| 52.44.2 | ex | 47.59.9 | Einzelhandel mit Beleuchtungsartikeln |
| 52.44.3 | ex | 47.59.9 | Einzelhandel mit Haushaltsgegenständen |
| 52.44.4 | | 47.59.2 | Einzelhandel mit keramischen Erzeugnissen und Glaswaren |
| 52.44.6 | ex | 47.59.9 | Einzelhandel mit Holz-, Kork-, Flecht- und Korbwaren |
| 52.44.7 | ex | 47.53.0 | Einzelhandel mit Heimtextilien |
| 52.45.1 | ex | 47.52.3 | Einzelhandel mit Elektroinstallationszubehör |
| | | 47.54.0 | Einzelhandel mit elektrischen Haushaltsgeräten |
| 52.45.2 | | 47.43.0 | Einzelhandel mit Geräten der Unterhaltungselektronik (ohne bespielte und unbespielte Ton- und Bildträger) |
| | | 47.63.0 | Einzelhandel mit bespielten und unbespielten Ton- und Bildträgern |
| 52.45.3 | | 47.59.3 | Einzelhandel mit Musikinstrumenten und Musikalien |
| 52.46.1 | | 47.52.1 | Einzelhandel mit Metall- und Kunststoffwaren a.n.g. |
| 52.46.2 | ex | 47.52.3 | Einzelhandel mit Anstrichmitteln |
| 52.46.3 | ex | 47.52.3 | Einzelhandel mit Bau- und Heimwerkerbedarf |
| 52.47.1 | | 47.62.2 | Einzelhandel mit Schreib- und Papierwaren, Schul- und Büroartikeln |
| 52.47.2 | | 47.61.0 | Einzelhandel mit Büchern |
| | ex | 47.62.1 | Einzelhandel mit Fachzeitschriften |
| 52.47.3 | ex | 47.62.1 | Einzelhandel mit Unterhaltungszeitschriften und Zeitungen |
| 52.48.1 | ex | 47.53.0 | Einzelhandel mit Tapeten und Bodenbelägen |
| 52.48.2 | | 47.78.3 | Einzelhandel mit Kunstgegenständen, Bildern, kunstgewerblichen Erzeugnissen, Briefmarken, Münzen und Geschenkartikeln |
| 52.48.5 | | 47.77.0 | Einzelhandel mit Uhren und Schmuck |
| 52.48.6 | | 47.65.0 | Einzelhandel mit Spielwaren |
| 52.49.1 | | 47.76.1 | Einzelhandel mit Blumen, Pflanzen, Sämereien und Düngemitteln |

| WZ 2003 | WZ 2008 | Inhalt |
|---------|------------|---|
| 52.49.2 | 47.76.2 | Einzelhandel mit zoologischem Bedarf und lebenden Tieren |
| 52.49.3 | 47.78.1 | Augenoptiker |
| 52.49.4 | 47.78.2 | Einzelhandel mit Foto- und optischen Erzeugnissen (ohne Augenoptiker) |
| 52.49.5 | ex 26.20.0 | Assembling von Computern für Privatkunden (Konfigurieren auf Kundenwunsch) |
| | 47.41.0 | Einzelhandel mit Büromaschinen, Geräten und Einrichtungen für die automatische Datenverarbeitung und Software |
| 52.49.6 | 47.42.0 | Einzelhandel mit Telekommunikationsgeräten |
| 52.49.7 | 47.64.1 | Einzelhandel mit Fahrrädern, Fahrradteilen und -zubehör |
| 52.49.8 | 47.64.2 | Einzelhandel mit Sport- und Campingartikeln (ohne Campingmöbel) |
| 52.49.9 | ex 47.59.1 | Einzelhandel mit Büromöbeln |
| | ex 47.59.9 | Einzelhandel mit Tresoren |
| | 47.78.9 | Sonstiger Facheinzelhandel a.n.g. (in Verkaufsräumen) |
| 52.50.1 | ex 47.79.1 | Einzelhandel mit Antiquitäten und antiken Teppichen |
| 52.50.2 | ex 47.79.2 | Antiquariate |
| 52.50.3 | ex 47.79.9 | Einzelhandel mit sonstigen Gebrauchsgütern |
| 52.61.1 | ex 47.91.1 | Versandhandel mit Textilien, Bekleidung, Schuhen und Lederwaren |
| | ex 47.91.9 | Versandhandel mit sonstigen Waren |
| 52.61.2 | ex 47.91.1 | Fachversand- und Internet-Einzelhandel mit Textilien, Bekleidung, Schuhen und Lederwaren |
| 52.61.3 | ex 47.91.9 | Sonstiger Versand- und Internet-Einzelhandel |
| 52.62.1 | 47.81.0 | Einzelhandel mit Nahrungs- und Genussmitteln, Getränken und Tabakwaren an Verkaufsständen und auf Märkten |
| 52.62.2 | 47.82.0 | Einzelhandel mit Textilien, Bekleidung und Schuhen an Verkaufsständen und auf Märkten |
| | 47.89.0 | Einzelhandel mit sonstigen Gütern an Verkaufsständen und auf Märkten |
| 52.63.1 | 47.99.1 | Einzelhandel vom Lager mit Brennstoffen |
| 52.63.4 | ex 45.11.0 | Internet-Auktionen mit Kraftwagen von 3,5 t oder weniger |
| | ex 45.19.0 | Internet-Auktionen mit Kraftwagen von mehr als 3,5 t |
| | ex 45.31.0 | Internet-Auktionen mit Kraftwagenteilen und -zubehör auf der Großhandelsstufe |
| | ex 45.32.0 | Internet-Auktionen mit Kraftwagenteilen und -zubehör auf der Einzelhandelsstufe |
| | ex 47.79.1 | Einzelhandel mit Antiquitäten und antiken Teppiche durch Auktionshäuser (ohne Internet-Auktionen) |

| WZ 2003 | WZ 2008 | Inhalt |
|---------|------------|---|
| | ex 47.79.2 | Antiquariatstätigkeiten durch Auktionshäuser (ohne Internet-Auktionen) |
| | ex 47.79.9 | Einzelhandel mit sonstigen Gebrauchtwaren durch Auktionshäuser (ohne Internet-Auktionen) |
| | ex 47.91.1 | Internet-Auktionen mit Textilien, Bekleidung, Schuhen und Lederwaren |
| | ex 47.91.9 | Internet-Auktionen mit sonstigen Artikeln |
| | 47.99.9 | Sonstiger Einzelhandel a.n.g. (nicht in Verkaufsräumen); auch Tätigkeiten durch Auktionshäuser |
| 52.71.0 | ex 95.23.0 | Reparatur von Schuhen und Lederwaren |
| 52.72.1 | ex 95.22.0 | Reparatur von elektrischen Haushaltsgeräten (ohne Geräte der Unterhaltungselektronik) |
| 52.72.2 | 95.21.0 | Reparatur von Geräten der Unterhaltungselektronik |
| 52.73.0 | 95.25.0 | Reparatur von Uhren und Schmuck |
| 52.74.1 | ex 95.29.0 | Reparatur von Fahrrädern |
| 52.74.2 | ex 13.30.0 | Beflocken und Bedrucken von Textilien (Sofortservice) |
| | ex 95.12.0 | Reparatur von Mobiltelefonen |
| | ex 95.23.0 | Absatzreparaturen |
| | ex 95.29.0 | Reparatur, Ändern v. Bekleidung, Sport-, Fotogeräten, Campingausrüstungen, Spielwaren, Schlüsselanfertigung, Einschweißen v. Ausweisen, Prägen v. Kfz-Kennzeichen u.Ä. im Sofortservice; Klavierstimmen |
| 55.10.1 | ex 55.10.1 | Hotels (ohne Hotels garnis) |
| 55.10.2 | ex 55.10.2 | Hotels garnis |
| 55.10.3 | 55.10.3 | Gasthöfe |
| 55.10.4 | 55.10.4 | Pensionen |
| 55.21.0 | 55.20.4 | Jugendherbergen und Hütten |
| | ex 55.30.0 | Notunterkünfte und Biwaks |
| 55.22.0 | ex 55.30.0 | Campingplätze |
| 55.23.1 | 55.20.1 | Erholungs- und Ferienheime |
| 55.23.2 | 55.20.2 | Ferienzentren |
| 55.23.3 | 55.20.3 | Ferienhäuser und Ferienwohnungen |
| 55.23.4 | 55.90.1 | Privatquartiere |
| 55.23.6 | ex 55.10.1 | Boardinghouses (nicht als Hotels garnis betrieben) |
| | ex 55.10.2 | Boardinghouses (als Hotels garnis betrieben) |
| 55.23.7 | 55.90.9 | Sonstiges Beherbergungsgewerbe a.n.g. |
| 55.30.1 | ex 56.10.1 | Restaurants mit herkömmlicher Bedienung |
| 55.30.2 | ex 56.10.2 | Restaurants mit Selbstbedienung |

| WZ 2003 | WZ 2008 | Inhalt |
|---------|------------|--|
| 55.30.3 | 56.10.4 | Cafés |
| 55.30.4 | 56.10.5 | Eissalons |
| 55.30.5 | 56.10.3 | Imbissstuben u.Ä. |
| 55.40.1 | 56.30.1 | Schankwirtschaften |
| 55.40.3 | 56.30.2 | Diskotheken und Tanzlokale |
| 55.40.5 | 56.30.3 | Bars |
| 55.40.6 | 56.30.4 | Vergnügungslokale |
| 55.40.7 | 56.30.9 | Sonstige getränkegeprägte Gastronomie |
| 55.51.0 | ex 56.29.0 | Kantinen |
| 55.52.0 | ex 56.10.1 | Hauslieferung von Speisen durch Restaurants mit herkömmlicher Bedienung |
| | ex 56.10.2 | Hauslieferung von Speisen durch Restaurants mit Selbstbedienung |
| | 56.21.0 | Event-Catering (nicht von Restaurants mit Hauslieferung) |
| | ex 56.29.0 | Caterer (ohne Event-Catering) |
| 60.10.0 | 49.10.0 | Personenbeförderung im Eisenbahnfernverkehr |
| | 49.20.0 | Güterbeförderung im Eisenbahnverkehr |
| | ex 49.31.0 | Personenbeförderung im Eisenbahnnahverkehr |
| | ex 52.21.3 | Schlepp- und Schubdienste (Rangieren) im Eisenbahnverkehr |
| 60.21.1 | ex 49.31.0 | Personenbeförderung im Omnibus-Orts- und - Nachbarortslinienverkehr |
| | ex 49.39.9 | Betrieb von Schulbussen, Zubringerbussen und Bussen im Werksverkehr |
| 60.21.2 | 49.39.1 | Personenbeförderung im Omnibus-Überlandlinienfernverkehr |
| 60.21.3 | ex 49.31.0 | Personenbeförderung mit Stadtschnellbahnen und Straßenbahnen |
| 60.21.4 | ex 49.31.0 | Berg und Seilbahnen (als Teil von Orts- und Nahverkehrssystemen) |
| | ex 49.39.9 | Berg und Seilbahnen (nicht als Teil von Orts- und Nahverkehrssystemen) |
| 60.22.0 | 49.32.0 | Betrieb von Taxis |
| 60.23.1 | 49.39.2 | Personenbeförderung im Omnibus-Gelegenheitsverkehr |
| 60.23.2 | ex 49.39.9 | Personenbeförderung im Landverkehr a.n.g. |
| 60.24.5 | ex 49.41.0 | Erlaubnispflichtiger gewerblicher Güterkraftverkehr (ohne Umzugstransporte) |
| | ex 49.42.0 | Erlaubnispflichtiger gewerblicher Güterkraftverkehr (Umzugstransporte) |
| 60.24.6 | ex 49.41.0 | Erlaubnisfreier und freigestellter Straßengüterverkehr (ohne Umzugstransporte) |
| | ex 49.42.0 | Erlaubnisfreier und freigestellter Straßengüterverkehr (Umzugstransporte) |

| WZ 2003 | WZ 2008 | Inhalt |
|---------|------------|---|
| 60.30.0 | 49.50.0 | Transport in Rohrfernleitungen |
| 61.10.0 | 50.10.0 | Personenbeförderung in der See- und Küstenschifffahrt |
| | 50.20.0 | Güterbeförderung in der See- und Küstenschifffahrt |
| | ex 52.22.9 | Schleppdienste für in Seenot geratene Hochsee- und Küstenschiffe |
| 61.20.1 | ex 50.30.0 | Personenbeförderung in der Binnenschifffahrt |
| | ex 52.22.9 | Schleppdienste für in Not geratene Binnenschiffe zur Personenbeförderung |
| 61.20.2 | ex 50.40.0 | Güterbeförderung in der Binnenschifffahrt durch Reedereien |
| | ex 52.22.9 | Schleppdienste für in Not geratene Binnenschiffe zur Güterbeförderung durch Reedereien |
| 61.20.3 | ex 50.40.0 | Güterbeförderung in der Binnenschifffahrt durch Partikuliere |
| | ex 52.22.9 | Schleppdienste für in Not geratene Binnenschiffe zur Güterbeförderung durch Partikuliere |
| 61.20.4 | ex 50.30.0 | Personenbeförderung in der Binnenschifffahrt durch Fluss- und Kanalfähren, Hafenschifffahrt |
| | ex 50.40.0 | Güterbeförderung in der Binnenschifffahrt durch Fluss- und Kanalfähren, Hafenschifffahrt |
| | ex 52.22.9 | Schleppdienste für in Not geratene Fluss- und Kanalfähren, Hafenschiffe |
| 62.10.0 | ex 51.10.0 | Linienflugverkehr (Personenbeförderung) |
| | ex 51.21.0 | Linienflugverkehr (Güterbeförderung) |
| 62.20.0 | ex 51.10.0 | Gelegenheitsflugverkehr (Personenbeförderung) |
| | ex 51.21.0 | Gelegenheitsflugverkehr (Güterbeförderung) |
| 62.30.0 | 51.22.0 | Raumtransport |
| | ex 52.23.9 | Dienstleistungen im Rahmen des Raumtransports |
| 63.11.0 | 52.24.0 | Frachtumschlag |
| 63.12.1 | ex 52.10.0 | Lagerei (ohne Kühlhäuser) |
| 63.12.2 | ex 52.10.0 | Kühlhäuser |
| 63.21.1 | 52.21.1 | Betrieb von Parkhäusern und Parkplätzen |
| 63.21.2 | 52.21.2 | Betrieb von Verkehrswegen für Straßenfahrzeuge |
| | ex 52.21.3 | Betrieb von Verkehrswegen für Schienenfahrzeuge |
| | 52.21.4 | Betrieb von Bahnhöfen für den Personenverkehr einschließlich Omnibusbahnhöfe |
| | 52.21.5 | Betrieb von Güterabfertigungseinrichtungen für Schienen- und Straßenfahrzeuge (ohne Frachtumschlag) |
| | ex 52.21.9 | Betrieb von Fahrzentralen für Taxis und Fahrradkuriere, von Winterstellplätzen für Wohnwagen; Instandhaltung und kleine Reparaturen an Schienenfahrzeugen |

| WZ 2003 | | WZ 2008 | Inhalt |
|---------|----|---------|---|
| | ex | 79.90.0 | Reservierung von Sitzplätzen in Omnibussen und Zügen |
| 63.22.1 | | 52.22.1 | Betrieb von Binnenwasserstraßen (Schleusen, Schiffshebewerke usw.) |
| | ex | 52.22.2 | Binnenhäfen und Anlegestellen für die Binnenschifffahrt |
| | ex | 52.22.9 | Sonst. Hilfs- und Nebentätigkeiten f. d. Binnenschifffahrt (ohne Betrieb von Wasserstraßen und Binnenhäfen; Unterricht zur Erlangung v. Patenten f. d. Berufsschifffahrt) |
| | ex | 85.32.0 | Unterricht zur Erlangung von Patenten für die Berufsschifffahrt |
| 63.22.2 | ex | 52.22.2 | Seehäfen und Anlegestellen für die Seeschifffahrt |
| 63.22.3 | ex | 52.22.9 | Bugsier- und Bergungsschifffahrt |
| 63.22.4 | | 52.22.3 | Lotsinnen und Lotsen in der Schifffahrt |
| | ex | 52.22.9 | Betrieb von Leuchttürmen |
| 63.23.1 | ex | 52.23.1 | Flughafenbetriebe |
| 63.23.2 | ex | 52.23.1 | Landeplätze für Luftfahrzeuge |
| 63.23.3 | ex | 52.23.9 | Erbringung von sonstigen Dienstleistungen für die Luftfahrt a.n.g. (ohne Flugunterricht zur Erlangung von Musterberechtigungen) |
| | ex | 85.32.0 | Flugunterricht zur Erlangung von Musterberechtigungen |
| 63.30.1 | | 79.11.0 | Reisebüros |
| | ex | 79.90.0 | Reservierungsleistungen bezüglich Unterkünfte |
| 63.30.2 | | 79.12.0 | Reiseveranstalter |
| | ex | 79.90.0 | Tätigkeiten von Fremdenführern, Erteilung von Reiseauskünften an Besucher, Tätigkeiten zur Förderung des Tourismus |
| 63.40.1 | | 52.29.1 | Spedition |
| 63.40.2 | | 52.29.2 | Schiffsmaklerbüros und -agenturen |
| 63.40.4 | ex | 52.29.9 | Logistische Dienstleistungen a.n.g. |
| | ex | 74.90.0 | Rechnungsprüfung und Auskunft über Frachtraten im Rahmen der Logistik |
| 63.40.5 | ex | 52.29.9 | Verkehrsvermittlung a.n.g. |
| 64.11.0 | ex | 53.10.0 | Postverwaltung |
| | ex | 82.19.0 | Vermietung von Postfächern |
| 64.12.1 | ex | 53.10.0 | Briefdienste von Universaldienstleistungsanbietern |
| | ex | 53.20.0 | Briefdienste, nicht von Universaldienstleistungsanbietern |
| 64.12.2 | ex | 53.10.0 | Zeitungsdienste von Universaldienstleistungsanbietern |
| | ex | 53.20.0 | Zeitungsdienste, nicht von Universaldienstleistungsanbietern |
| 64.12.3 | ex | 53.10.0 | Paketdienste von Universaldienstleistungsanbietern |
| | ex | 53.20.0 | Paketdienste, nicht von Universaldienstleistungsanbietern |
| 64.12.5 | ex | 53.10.0 | Expressdienste von Universaldienstleistungsanbietern |

| WZ 2003 | | WZ 2008 | Inhalt |
|---------|----|---------|---|
| | ex | 53.20.0 | Expressdienste, nicht von Universaldienstleistungsanbietern |
| 64.12.6 | ex | 53.10.0 | Kurierdienste von Universaldienstleistungsanbietern |
| | ex | 53.20.0 | Kurierdienste, nicht von Universaldienstleistungsanbietern |
| 64.12.7 | ex | 53.10.0 | Erbringung sonstiger postalischen Dienstleistungen von Universaldienstleistungsanbietern |
| | ex | 53.20.0 | Erbringung von sonstigen postalischen Dienstleistungen, nicht von Universaldienstleistungsanbietern |
| 64.30.1 | ex | 60.10.0 | Übertragung von Hörfunksendungen über Kabel u.ä. |
| | ex | 60.20.0 | Übertragung von Fernsehsendungen über Kabel u.ä. |
| | | 61.10.0 | Leitungsgebundene Telekommunikation (ohne Übertragung von Hörfunksendungen über Kabel u.ä.) |
| 64.30.2 | | 61.20.0 | Drahtlose Telekommunikation |
| 64.30.3 | | 61.30.0 | Satellitentelekommunikation |
| 64.30.4 | ex | 60.10.0 | Übertragung von Hörfunksendungen, nicht über Kabel |
| | ex | 60.20.0 | Übertragung von Fernsehsendungen, nicht über Kabel |
| | ex | 61.90.1 | Internetserviceprovider |
| | ex | 61.90.9 | Sonstige Telekommunikation a.n.g. |
| 65.11.0 | | 64.11.0 | Zentralbanken |
| 65.12.1 | | 64.19.1 | Kreditbanken einschließlich Zweigstellen ausländischer Banken |
| 65.12.2 | ex | 64.19.2 | Girozentralen |
| 65.12.3 | ex | 64.19.2 | Sparkassen |
| 65.12.4 | ex | 64.19.3 | Genossenschaftliche Zentralbanken |
| 65.12.5 | ex | 64.19.3 | Kreditgenossenschaften |
| 65.12.6 | | 64.19.4 | Realkreditinstitute |
| 65.12.7 | | 64.19.5 | Kreditinstitute mit Sonderaufgaben |
| 65.12.9 | | 64.19.6 | Bausparkassen |
| 65.21.0 | | 64.91.0 | Institutionen für Finanzierungsleasing |
| 65.22.0 | | 64.92.1 | Spezialkreditinstitute (ohne Pfandkreditgeschäfte) |
| | ex | 64.99.9 | Factoring |
| 65.23.1 | ex | 64.20.0 | Tätigkeiten von Finanz-Holding-Gesellschaften (nicht mit Unternehmensmanagement verbunden) |
| | | 64.30.0 | Treuhand- und sonstige Fonds u.ä. Finanzinstitutionen |
| | | 64.99.1 | Investmentaktiengesellschaften und Fonds von Kapitalanlagegesellschaften (ohne Geldmarktfonds) |
| 65.23.2 | | 64.92.2 | Leihhäuser |
| 65.23.3 | ex | 64.99.9 | Sonstige Finanzierungsinstitutionen a.n.g. |
| 66.01.1 | | 65.11.0 | Lebensversicherungen |

| WZ 2003 | | WZ 2008 | Inhalt |
|---------|----|---------|--|
| 66.01.2 | ex | 65.20.0 | Rückversicherungen für die Lebensversicherungen |
| 66.02.0 | ex | 65.20.0 | Rückversicherungen für Pensionskassen |
| | | 65.30.0 | Pensionskassen und Pensionsfonds |
| 66.03.1 | | 65.12.1 | Krankenversicherungen |
| 66.03.2 | | 65.12.2 | Schaden- und Unfallversicherungen |
| 66.03.3 | ex | 65.20.0 | Rückversicherungen für das sonstige Versicherungsgewerbe |
| 67.11.0 | | 66.11.0 | Effekten- und Warenbörsen |
| 67.12.0 | ex | 66.12.0 | Effekten- und Warenhandel |
| | | 66.30.0 | Fondsmanagement |
| 67.13.0 | ex | 66.12.0 | Betrieb von Wechselstuben |
| | ex | 66.19.0 | Sonstige mit den Finanzdienstleistungen verbundene Tätigkeiten |
| 67.20.1 | ex | 66.22.0 | Versicherungsvertreter |
| 67.20.2 | ex | 66.22.0 | Tätigkeit von Versicherungsmaklerinnen und -maklern |
| 67.20.3 | | 66.21.0 | Risiko- und Schadensbewertung |
| | | 66.29.0 | Sonstige mit den Versicherungsdienstleistungen und Pensionskassen verbundene Tätigkeiten |
| 70.11.1 | | 41.10.1 | Erschließung von unbebauten Grundstücken |
| 70.11.2 | | 41.10.2 | Bauträger für Nichtwohngebäude |
| 70.11.3 | | 41.10.3 | Bauträger für Wohngebäude |
| 70.12.1 | ex | 68.10.1 | Kauf und Verkauf von eigenen Wohngrundstücken |
| | | 68.10.2 | Kauf und Verkauf von eigenen Gewerbegrundstücken und Nichtwohngebäuden |
| 70.12.2 | ex | 68.10.1 | Kauf und Verkauf von eigenen Wohngebäuden und Wohnungen |
| 70.20.1 | ex | 68.20.1 | Vermietung, Verpachtung von eigenen oder geleasteten Wohngrundstücken |
| | | 68.20.2 | Vermietung, Verpachtung von eigenen oder geleasteten Gewerbegrundstücken und Nichtwohngebäuden |
| 70.20.2 | ex | 68.20.1 | Vermietung, Verpachtung von eigenen oder geleasteten Wohngebäuden und Wohnungen |
| 70.31.0 | | 68.31.1 | Vermittlung von Wohngrundstücken, Wohngebäuden und Wohnungen für Dritte |
| | | 68.31.2 | Vermittlung von Gewerbegrundstücken und Nichtwohngebäuden für Dritte |
| 70.32.0 | | 68.32.1 | Verwaltung von Wohngrundstücken, Wohngebäuden und Wohnungen für Dritte |
| | | 68.32.2 | Verwaltung von Gewerbegrundstücken und Nichtwohngebäuden für Dritte |
| | ex | 81.10.0 | Facility Management |

| WZ 2003 | WZ 2008 | Inhalt |
|---------|------------|---|
| 71.10.0 | 77.11.0 | Vermietung von Kraftwagen mit einem Gesamtgewicht von 3,5 t oder weniger |
| 71.21.0 | 77.12.0 | Vermietung von Kraftwagen mit einem Gesamtgewicht von mehr als 3,5 t |
| | ex 77.39.0 | Vermietung von Landfahrzeugen (außer Kraftwagen) und -transporteinrichtungen ohne Fahrer, von Paletten, Transportcontainern |
| 71.22.0 | 77.34.0 | Vermietung von Wasserfahrzeugen ohne Schiffsführer |
| 71.23.0 | 77.35.0 | Vermietung von Luftfahrzeugen ohne Pilot |
| 71.31.0 | 77.31.0 | Vermietung von landwirtschaftlichen Maschinen und Geräten |
| 71.32.0 | ex 77.32.0 | Vermietung von Baumaschinen und -geräten ohne Bedienungspersonal |
| | ex 77.39.0 | Vermietung von Wohn- und Bürocontainern |
| 71.33.0 | ex 61.90.1 | Internet-Cafés |
| | ex 61.90.9 | Call-Shops |
| | 77.33.0 | Vermietung von Büromaschinen, Datenverarbeitungsgeräten und -einrichtungen |
| 71.34.0 | ex 77.39.0 | Vermietung von sonstigen Maschinen und Geräten |
| 71.40.1 | ex 77.29.0 | Verleih von Wäsche und Arbeitskleidung |
| 71.40.2 | ex 77.21.0 | Verleih von Sportgeräten und Fahrrädern, auch Skier, Pferde und Ponys zur Sportausübung |
| 71.40.3 | ex 77.29.0 | Leihbüchereien und Lesezirkel |
| 71.40.4 | 77.22.0 | Videotheken |
| 71.40.5 | ex 77.21.0 | Vermietung von Vergnügungsfahrzeugen (z. B. Wassersportfahrzeuge) |
| | ex 77.29.0 | Vermietung von sonstigen Gebrauchsgütern a.n.g. (ohne Vergnügungsfahrzeuge) |
| 72.10.0 | ex 62.02.0 | Hardwareberatung |
| 72.21.0 | ex 58.21.0 | Verlegen von Computerspielen |
| | ex 58.29.0 | Verlegen von sonstiger Software (ohne Computerspiele) |
| | ex 62.01.9 | Entwicklung von Standardsoftware |
| 72.22.1 | ex 62.02.0 | Softwareberatung |
| 72.22.2 | 62.01.1 | Entwicklung und Programmierung von Internetpräsentationen |
| 72.22.3 | ex 62.01.9 | Entwicklung kundenspezifischer Software (ohne Internetpräsentationen) |
| | ex 62.09.0 | Softwareinstallation |
| 72.30.1 | ex 63.11.0 | Datenerfassungsdienste |
| | ex 74.20.1 | Mikroverfilmung |

| WZ 2003 | | WZ 2008 | Inhalt |
|---------|----|---------|---|
| 72.30.3 | ex | 63.11.0 | Bereitstellungsdienste für Teilnehmersysteme |
| 72.30.5 | | 62.03.0 | Betrieb von Datenverarbeitungseinrichtungen für Dritte |
| | ex | 63.11.0 | Datenverarbeitung |
| 72.40.0 | ex | 58.11.0 | Online-Veröffentlichung von Büchern |
| | ex | 58.12.0 | Online-Veröffentlichung von Verzeichnissen und Mailinglisten |
| | ex | 58.13.0 | Online-Veröffentlichung von Zeitungen |
| | ex | 58.14.0 | Online-Veröffentlichung von Zeitschriften |
| | ex | 58.19.0 | Sonstige Online-Veröffentlichung |
| | ex | 58.21.0 | Online-Veröffentlichung von Computerspielen |
| | ex | 58.29.0 | Online-Veröffentlichung von Software (ohne Computerspiele) |
| | ex | 59.20.3 | Musik-Downloads |
| | ex | 60.10.0 | Ausstrahlung von Internet-Radiosendungen |
| | ex | 60.20.0 | Ausstrahlung von Internet-Filmbeiträgen |
| | ex | 62.01.9 | Entwicklung, Anpassung und Pflege der Software von Datenbankanwendungen |
| | ex | 63.11.0 | Datenbankservice, Datenspeicherdienste |
| | | 63.12.0 | Webportale |
| 72.50.0 | ex | 33.12.0 | Reparatur von Büromaschinen |
| | | 95.11.0 | Instandhaltung und Reparatur von Datenverarbeitungsgeräten und -einrichtungen |
| 72.60.1 | ex | 62.09.0 | Informationsvermittlung |
| 72.60.2 | ex | 62.09.0 | Mit der Datenverarbeitung verbundene Tätigkeiten a.n.g. |
| 73.10.1 | ex | 72.11.0 | Biotechnologische Forschung und Entwicklung im Bereich Naturwissenschaften |
| | ex | 72.19.0 | Sonstige Forschung und Entwicklung im Bereich Naturwissenschaften und Mathematik |
| 73.10.2 | ex | 72.11.0 | Biotechnologische Forschung und Entwicklung im Bereich Ingenieurwissenschaften |
| | ex | 72.19.0 | Sonstige Forschung und Entwicklung im Bereich Ingenieurwissenschaften |
| 73.10.3 | ex | 72.11.0 | Biotechnologische Forschung und Entwicklung im Bereich Agrar-, Forst-, und Ernährungswissenschaften |
| | ex | 72.19.0 | Sonstige Forschung und Entwicklung im Bereich Agrar-, Forst-, und Ernährungswissenschaften |
| 73.10.4 | ex | 72.11.0 | Biotechnologische Forschung und Entwicklung im Bereich Medizin |
| | ex | 72.19.0 | Sonstige Forschung und Entwicklung im Bereich Medizin |
| 73.10.5 | ex | 72.11.0 | Biotechnologische Forschung und Entwicklung im Umweltbereich |
| | ex | 72.19.0 | Sonstige Forschung und Entwicklung im Umweltbereich |

| WZ 2003 | | WZ 2008 | Inhalt |
|---------|----|---------|--|
| 73.20.1 | ex | 72.20.0 | Forschung und Entwicklung im Bereich Rechts-, Wirtschafts- und Sozialwissenschaften |
| 73.20.2 | ex | 72.20.0 | Forschung und Entwicklung im Bereich Sprach-, Kultur- und Kunstwissenschaften |
| 74.11.1 | | 69.10.1 | Rechtsanwaltskanzleien mit Notariat |
| 74.11.2 | | 69.10.2 | Rechtsanwaltskanzleien ohne Notariat |
| 74.11.3 | | 69.10.3 | Notariate |
| 74.11.4 | | 69.10.4 | Patentanwaltskanzleien |
| 74.11.5 | | 69.10.9 | Erbringung sonstiger juristischer Dienstleistungen a.n.g. |
| 74.12.1 | ex | 69.20.1 | Praxen von Wirtschaftsprüferinnen und -prüfern, Wirtschaftsprüfungsgesellschaften |
| 74.12.2 | ex | 69.20.2 | Praxen von vereidigten Buchprüferinnen und -prüfern, Buchprüfungsgesellschaften |
| 74.12.3 | ex | 69.20.3 | Praxen von Steuerberaterinnen und -beratern, Steuerberatungsgesellschaften |
| 74.12.4 | ex | 69.20.3 | Praxen von Steuerbevollmächtigten |
| 74.12.5 | | 69.20.4 | Buchführung (ohne Datenverarbeitungsdienste) |
| 74.13.1 | ex | 73.20.0 | Marktforschung |
| 74.13.2 | ex | 73.20.0 | Meinungsforschung |
| 74.14.1 | ex | 02.40.0 | Forstwirtschaftliche Beratungsleistungen |
| | ex | 69.20.1 | Insolvenzverwaltung durch Wirtschaftsprüferinnen und -prüfer, Wirtschaftsprüfungsgesellschaften |
| | ex | 69.20.2 | Insolvenzverwaltung durch vereidigte Buchprüferinnen und -prüfer, Buchprüfungsgesellschaften |
| | ex | 69.20.3 | Insolvenzverwaltung durch Steuerbevollmächtigte, Steuerberaterinnen und -berater, Steuerberatungsgesellschaften |
| | ex | 70.22.0 | Unternehmensberatung |
| | ex | 74.90.0 | Managementberatung für landwirtschaftliche Betriebe, z. B. durch Agronomen und Agrarökonominnen |
| | | 85.60.0 | Erbringung von Dienstleistungen für den Unterricht |
| 74.14.2 | | 70.21.0 | Public-Relations-Beratung |
| 74.15.1 | ex | 64.20.0 | Beteiligungsgesellschaften im Produzierenden Gewerbe (Verwaltung von Anteilen, ohne Managementtätigkeiten) |
| | ex | 70.10.1 | Managementtätigkeiten von Holdinggesellschaften mit Schwerpunkt im Produzierenden Gewerbe |
| 74.15.2 | ex | 64.20.0 | Beteiligungsgesellschaften außerhalb des Produzierenden Gewerbes (Verwaltung von Anteilen, ohne Managementtätigkeiten) |
| | ex | 70.10.1 | Managementtätigkeiten von sonstigen Holdinggesellschaften (ohne geschlossene Immobilienfonds) |

| WZ 2003 | | WZ 2008 | Inhalt |
|---------|----|---------|---|
| 74.15.3 | ex | 64.20.0 | Geschlossene Immobilienfonds mit Nichtwohngebäuden |
| 74.15.4 | ex | 64.20.0 | Geschlossene Immobilienfonds mit Wohngebäuden |
| 74.15.5 | ex | 70.10.9 | Komplementärgesellschaften |
| 74.15.6 | ex | 70.10.9 | Sonstige Verwaltung und Führung von Unternehmen und Betrieben |
| 74.20.1 | | 71.11.1 | Architekturbüros für Hochbau |
| | | 71.11.2 | Büros für Innenarchitektur |
| 74.20.2 | | 71.11.3 | Architekturbüros für Orts-, Regional- und Landesplanung |
| 74.20.3 | | 71.11.4 | Architekturbüros für Garten- und Landschaftsgestaltung |
| 74.20.4 | | 71.12.1 | Ingenieurbüros für bautechnische Gesamtplanung |
| 74.20.5 | ex | 71.12.2 | Ingenieurbüros für technische Fachplanung |
| 74.20.6 | ex | 71.12.2 | Büros für Industrie-Design |
| 74.20.7 | ex | 71.12.9 | Büros baufachlicher Sachverständiger |
| 74.20.8 | ex | 71.12.9 | Büros für technisch-wirtschaftliche Beratung |
| 74.20.9 | | 71.12.3 | Vermessungsbüros |
| | ex | 74.20.1 | Luftbildfotografie in Verbindung mit Kartografie |
| | ex | 74.90.0 | Meteorologische Tätigkeiten |
| 74.30.1 | ex | 71.20.0 | Technische Untersuchung und Beratung |
| 74.30.2 | ex | 71.20.0 | Physikalische Untersuchung und Beratung |
| 74.30.3 | ex | 71.20.0 | Chemische Untersuchung und Beratung |
| 74.30.4 | ex | 71.20.0 | Betrieb von Messnetzen und Messstationen |
| 74.40.1 | ex | 73.11.0 | Werbegestaltung |
| 74.40.2 | ex | 59.11.0 | Verkauf von Werbezeiten in Filmen direkt durch den Eigentümer |
| | ex | 73.11.0 | Planung und Durchführung v. Werbekampagnen; Durchführung von Marketingkampagnen u.a. Werbediensten mit dem Ziel, Kunden zu werben |
| | | 73.12.0 | Vermarktung und Vermittlung von Werbezeiten und Werbeflächen, nicht durch den Eigentümer |
| 74.50.1 | ex | 78.10.0 | Vermittlung von Arbeitskräften |
| 74.50.2 | | 78.20.0 | Befristete Überlassung von Arbeitskräften |
| | | 78.30.0 | Sonstige Überlassung von Arbeitskräften |
| 74.60.1 | | 80.30.0 | Detekteien |
| 74.60.2 | ex | 74.90.0 | Sicherheitsberatung |
| | | 80.10.0 | Private Wach- und Sicherheitsdienste |
| | ex | 80.20.0 | Überwachung von Sicherheitssystemen und Verriegelungseinrichtungen |
| 74.70.1 | | 81.21.0 | Allgemeine Gebäudereinigung |
| | | 81.22.9 | Sonstige spezielle Reinigung von Gebäuden und Maschinen |

| WZ 2003 | WZ 2008 | Inhalt |
|---------|------------|---|
| | ex 81.29.9 | Flaschenreinigung |
| 74.70.2 | 81.22.1 | Schornsteinreinigung |
| 74.70.3 | 81.29.1 | Reinigung von Verkehrsmitteln |
| 74.70.4 | 81.29.2 | Desinfektion und Schädlingsbekämpfung |
| 74.81.1 | ex 74.20.1 | Fotografisches Gewerbe |
| 74.81.2 | 74.20.2 | Fotolabors |
| 74.82.0 | 82.92.0 | Abfüllen und Verpacken |
| 74.85.1 | 74.30.2 | Dolmetschen |
| 74.85.2 | 74.30.1 | Übersetzen |
| 74.85.3 | 82.11.0 | Allgemeine Sekretariats- und Schreibdienste (Tagesgeschäft) |
| | ex 82.19.0 | Copy-Shops; Dokumentenvorbereitung und Erbringung sonstiger spezieller Sekretariatsdienste |
| | ex 82.99.9 | Öffentliche Stenografierdienste, Verwaltung von Mailinglisten mittels Strichcodes, Strichcode-Druck |
| 74.86.0 | 82.20.0 | Call Center |
| 74.87.1 | 82.30.0 | Messe-, Ausstellungs- und Kongressveranstalter |
| | ex 95.24.0 | Auf- und Abbau von Messeständen |
| 74.87.2 | ex 74.90.0 | Sachverständige a.n.g. |
| 74.87.3 | 82.99.1 | Versteigerungsgewerbe |
| 74.87.4 | 74.10.1 | Industrie- und Produkt-Design |
| | 74.10.2 | Grafik- und Kommunikationsdesign |
| | 74.10.3 | Interior Design und Raumgestaltung |
| 74.87.5 | 82.91.2 | Auskunfteien |
| 74.87.6 | 82.91.1 | Inkassobüros |
| 74.87.7 | ex 58.11.0 | Copyright-Dienstleistungen für das Verlegen von Büchern |
| | ex 58.12.0 | Copyright-Dienstleistungen für das Verlegen von Adressbüchern und Verzeichnissen |
| | ex 58.14.0 | Copyright-Dienstleistungen für das Verlegen von Zeitschriften |
| | ex 58.19.0 | Copyright-Dienstleistungen für das Verlegen von sonstigen Druckerzeugnissen |
| | ex 58.21.0 | Copyright-Dienstleistungen für das Verlegen von Computerspielen |
| | ex 58.29.0 | Copyright-Dienstleistungen für das Verlegen von Standardsoftware |
| | ex 59.20.2 | Copyright-Dienstleistungen für das Verlegen von bespielten Tonträgern |
| | ex 59.20.3 | Copyright-Dienstleistungen für das Verlegen von Musikalien |
| | ex 66.19.0 | Anlageberatung (Finanzdienstleistung) |
| | ex 70.22.0 | Anlageberatung (Unternehmensberatung) |

| WZ 2003 | | WZ 2008 | Inhalt |
|---------|----|---------|--|
| | ex | 74.90.0 | Maklergeschäfte über Kauf und Verkauf von kleinen und mittleren Unternehmen; Patentmakler (Lizenzen, Patente) |
| | | 77.40.0 | Leasing von nichtfinanziellen immateriellen Vermögensgegenständen (ohne Copyrights); Vermarktung von Patenten u.ä. |
| 74.87.8 | | 63.99.0 | Erbringung von sonstigen Informationsdienstleistungen a.n.g. wie automatisierte Telefonauskunftdienstleistungen, Recherchierdienste, Zeitungsausschnittdienste |
| | ex | 74.90.0 | Tätigkeiten von Agenturen, die Auftritte von Personen vermitteln; Künstleragenturen |
| | ex | 82.99.9 | Rückübereignungsdienste, Einsammeln v. Münzen aus Parkuhren, Verwaltung von Treueprogrammen, Gaszähler ablesen, sonstige Dienstleistungen a.n.g. |
| 75.11.0 | ex | 84.11.0 | Allgemeine öffentliche Verwaltung |
| 75.12.2 | ex | 84.12.0 | Öffentliche Verwaltung auf den Gebieten Bildung und Kultur |
| 75.12.3 | ex | 84.12.0 | Öffentliche Verwaltung auf dem Gebiet Sozialwesen |
| 75.12.4 | ex | 84.12.0 | Öffentliche Verwaltung auf dem Gebiet Gesundheitswesen |
| 75.12.5 | ex | 84.12.0 | Öffentliche Verwaltung auf dem Gebiet Sport |
| 75.13.0 | ex | 82.99.9 | Ausgabe von Führerscheinen für Kraftfahrzeuge |
| | | 84.13.0 | Wirtschaftsförderung, -ordnung und -aufsicht |
| 75.14.0 | ex | 81.10.0 | Betrieb regierungseigener Gebäude (Facility Management) |
| | ex | 84.11.0 | Erbringung sonstiger, mit der öffentlichen Verwaltung verbundener Dienstleistungen |
| | ex | 91.01.0 | Erhaltung und Betreuung der staatlichen Aufzeichnungen und Archive |
| 75.21.0 | | 84.21.0 | Auswärtige Angelegenheiten |
| | ex | 88.99.0 | Internationale Katastrophen- und Flüchtlingshilfe |
| 75.22.0 | | 84.22.0 | Verteidigung |
| 75.23.0 | | 84.23.0 | Rechtspflege |
| 75.24.0 | ex | 71.20.0 | Betrieb von Polizeilabors |
| | | 84.24.0 | Öffentliche Sicherheit und Ordnung |
| 75.25.0 | | 84.25.0 | Feuerwehren |
| 75.30.1 | ex | 84.30.0 | Gesetzliche Rentenversicherung (ohne knappschaftliche Rentenversicherung und Altershilfe für Landwirte) |
| 75.30.2 | ex | 84.30.0 | Knappschaftliche Rentenversicherung |
| 75.30.3 | ex | 84.30.0 | Altershilfe für Landwirte |
| 75.30.4 | ex | 84.30.0 | Zusatzversorgung für Angehörige des öffentlichen Dienstes |
| 75.30.5 | ex | 84.30.0 | Gesetzliche Krankenversicherung (ohne knappschaftliche Krankenversicherung) |
| 75.30.6 | ex | 84.30.0 | Knappschaftliche Krankenversicherung |

| WZ 2003 | | WZ 2008 | Inhalt |
|---------|----|---------|--|
| 75.30.7 | ex | 84.30.0 | Gesetzliche Unfallversicherung |
| 75.30.8 | ex | 84.30.0 | Arbeitsförderung |
| 75.30.9 | ex | 84.30.0 | Sonstige Sozialversicherung |
| 80.10.1 | ex | 85.10.1 | Kindergärten |
| 80.10.2 | ex | 85.10.1 | Kinderhorte |
| 80.10.4 | | 85.10.2 | Vorklassen, Schulkindergärten |
| 80.10.5 | | 85.20.0 | Grundschulen |
| 80.21.1 | | 85.31.1 | Allgemein bildende weiterführende Schulen Sekundarbereich I |
| 80.21.2 | | 85.31.2 | Allgemein bildende weiterführende Schulen Sekundarbereich II |
| 80.22.0 | ex | 85.32.0 | Berufsbildende weiterführende Schulen im Sekundarbereich |
| 80.30.5 | | 85.42.1 | Universitäten |
| 80.30.6 | | 85.42.2 | Allgemeine Fachhochschulen |
| 80.30.7 | | 85.42.3 | Verwaltungsfachhochschulen |
| 80.30.8 | ex | 85.41.0 | Post-Sekundärer Unterricht, der nicht zur Erlangung eines akademischen Grades führt |
| | | 85.42.4 | Berufsakademien, Fachakademien, Schulen des Gesundheitswesens |
| 80.41.1 | ex | 85.32.0 | Fahrschulen für Berufskraftfahrer |
| | ex | 85.53.0 | Kraftfahrschulen (nicht für Berufskraftfahrer) |
| 80.41.2 | ex | 85.32.0 | Schulen für professionelle Boots- und Schiffsführer |
| | ex | 85.53.0 | Flug-, Bootsführer-, Segel- u.ä. Schulen (ohne professionelle) |
| 80.42.1 | ex | 85.52.0 | Kulturunterricht im Rahmen der allgemeinen und politischen Erwachsenenbildung |
| | | 85.59.1 | Allgemeine und politische Erwachsenenbildung |
| 80.42.2 | ex | 85.32.0 | Berufliche Erwachsenenbildung (Unterrichtsinhalt berufsbildender weiterführender Schulen) |
| | ex | 85.51.0 | Sport- und Spielunterricht im Rahmen der Beruflichen Erwachsenenbildung |
| | ex | 85.52.0 | Kulturunterricht im Rahmen der beruflichen Erwachsenenbildung |
| | | 85.59.2 | Berufliche Erwachsenenbildung (nicht Unterrichtsinhalt berufsbildender weiterführender Schulen, Sport-, Freizeit-, Kulturunterricht) |
| 80.42.3 | ex | 85.32.0 | Selbstständige Lehrerinnen und Lehrer in der Berufsbildung |
| | ex | 85.41.0 | Unterricht von selbstständigen Lehrerinnen und Lehrern (post-sekundärer, nicht tertiärer Unterricht) |
| | ex | 85.51.0 | Sport- und Freizeitunterricht (ohne Flug-, Segel- u.ä. Unterricht) durch selbstständige Lehrerinnen und Lehrer |
| | ex | 85.52.0 | Kulturunterricht durch selbstständige Lehrerinnen und Lehrer |
| | ex | 85.59.9 | Unterricht a.n.g. durch selbstständige Lehrerinnen und Lehrer |

| WZ 2003 | | WZ 2008 | Inhalt |
|---------|----|---------|--|
| 80.42.4 | ex | 85.59.9 | Unterricht a.n.g. |
| 85.11.1 | | 86.10.1 | Krankenhäuser (ohne Hochschulkliniken, Vorsorge- und Rehabilitationskliniken) |
| 85.11.2 | | 86.10.2 | Hochschulkliniken |
| 85.11.3 | | 86.10.3 | Vorsorge- und Rehabilitationskliniken |
| | ex | 87.20.0 | Stationäre Einrichtungen zur psychosozialen Betreuung, Suchtbekämpfung u.Ä. |
| 85.12.1 | | 86.21.0 | Arztpraxen für Allgemeinmedizin |
| 85.12.2 | | 86.22.0 | Facharztpraxen |
| 85.13.0 | | 86.23.0 | Zahnarztpraxen |
| 85.14.1 | | 86.90.1 | Praxen von psychologischen Psychotherapeutinnen und Psychotherapeuten |
| 85.14.2 | | 86.90.2 | Praxen für Massage, Krankengymnastik, von medizinischen Bademeister(n/innen), Hebammen u. Entbindungspflegerinnen u.ä. Berufen |
| 85.14.3 | | 86.90.3 | Heilpraktikerpraxen |
| 85.14.4 | ex | 86.90.9 | Sonstige selbstständige Tätigkeiten im Gesundheitswesen |
| | ex | 87.10.0 | Beratung und Vorsorge für Patienten durch Krankenschwestern/-pfleger |
| | ex | 87.20.0 | Einrichtungen in Altenpflegeheimen zur psychosozialen Betreuung, Suchtbekämpfung u.Ä. |
| | ex | 87.30.0 | Einrichtungen in Altenpflegeheimen zur Betreuung von älteren und behinderten Personen durch paramedizinisches Personal |
| 85.14.5 | ex | 86.90.9 | Krankentransport- und Rettungsdienste |
| 85.14.6 | ex | 86.90.9 | Sonstige Anstalten und Einrichtungen des Gesundheitswesens |
| 85.20.1 | | 75.00.1 | Tierarztpraxen |
| 85.20.2 | ex | 75.00.9 | Sonstige selbstständige Tätigkeiten im Veterinärwesen |
| 85.20.3 | ex | 75.00.9 | Anstalten und Einrichtungen des Veterinärwesens |
| 85.31.1 | ex | 87.90.0 | Jugendwohnheime |
| 85.31.2 | ex | 87.90.0 | Erziehungsheime |
| 85.31.3 | ex | 87.30.0 | Altenwohnheime |
| 85.31.4 | ex | 87.30.0 | Altenheime |
| 85.31.5 | ex | 87.10.0 | Altenpflegeheime |
| 85.31.6 | ex | 87.90.0 | Heime für werdende Mütter sowie Mütter oder Väter mit Kind |
| 85.31.7 | ex | 87.10.0 | Einrichtungen zur Eingliederung und Pflege Behinderter |
| 85.31.8 | ex | 87.30.0 | Wohnheime für Behinderte |
| 85.31.9 | ex | 87.10.0 | Genesungsheime |
| | ex | 87.20.0 | Betreute Wohngruppen für psychisch instabile Menschen |

| WZ 2003 | WZ 2008 | Inhalt |
|---------|------------|--|
| | ex 87.90.0 | Waisenhäuser, Kinderheime, Obdachlosenheime, betreute Übergangseinrichtungen für Straftäter |
| 85.32.1 | 88.10.2 | Tagesstätten (ohne Kinderkrippen, Kindergärten, Kinderhorte und Jugendzentren) |
| | ex 88.99.0 | Tagestätten für Obdachlose und andere sozial schwache Gruppen |
| 85.32.2 | 88.91.0 | Tagesbetreuung von Kindern |
| 85.32.3 | ex 88.99.0 | Jugendzentren und Häuser der offenen Tür |
| 85.32.4 | ex 88.99.0 | Erziehungs-, Jugend- und Familienberatungsstellen |
| 85.32.5 | ex 88.99.0 | Feststellung der Anspruchsberechtigung im Zusammenhang mit Sozialhilfe, Mietzuschüssen usw. |
| 85.32.6 | 88.10.1 | Ambulante soziale Dienste |
| | ex 88.99.0 | Gemeinschafts- und Nachbarschaftshilfe |
| 85.32.7 | ex 88.99.0 | Organisationen der freien Wohlfahrtspflege und Jugendhilfe (Spendensammlungen und andere Hilfsmaßnahmen) |
| 85.32.8 | ex 88.99.0 | Unterstützungskassen |
| 85.32.9 | ex 88.99.0 | Sonstiges Sozialwesen a.n.g. |
| 90.01.1 | 37.00.2 | Betrieb von Kläranlagen |
| 90.01.2 | 37.00.1 | Betrieb der Sammelkanalisation |
| 90.02.1 | ex 38.11.0 | Sammlung nicht gefährlicher Abfälle |
| | ex 38.12.0 | Sammlung gefährlicher Abfälle |
| 90.02.2 | ex 38.21.0 | Behandlung und Beseitigung nicht gefährlicher Abfälle (Thermische Abfallbeseitigung) |
| | ex 38.22.0 | Behandlung und Beseitigung gefährlicher Abfälle (Thermische Abfallbeseitigung) |
| 90.02.3 | ex 38.21.0 | Behandlung und Beseitigung nicht gefährlicher Abfälle (Abfalldeponien) |
| | ex 38.22.0 | Behandlung und Beseitigung gefährlicher Abfälle (Abfalldeponien) |
| 90.02.4 | ex 38.21.0 | Behandlung und Beseitigung nicht gefährlicher Abfälle (Biologische Abfallbeseitigung) |
| | ex 38.22.0 | Behandlung und Beseitigung gefährlicher Abfälle (Biologische Abfallbeseitigung) |
| 90.02.5 | ex 38.21.0 | Behandlung und Beseitigung nicht gefährlicher Abfälle (Sonstige Abfallbeseitigung) |
| | ex 38.22.0 | Behandlung und Beseitigung gefährlicher Abfälle (Sonstige Abfallbeseitigung) |
| 90.03.0 | ex 38.11.0 | Leeren von Abfallkörben an öffentlichen Plätzen |
| | ex 38.22.0 | Beseitigung und Vernichtung von Kampfmitteln |
| | ex 39.00.0 | Beseitigung von Umweltverschmutzungen und sonstige Entsorgung |

| WZ 2003 | | WZ 2008 | Inhalt |
|---------|----|---------|--|
| | ex | 81.29.9 | Kehren und Reinigen von Straßen usw., Schnee- und Eisbeseitigung auf Straßen, Rollbahnen, Streuen von Salz oder Sand |
| 91.11.1 | ex | 94.11.0 | Wirtschaftsverbände (ohne öffentlich rechtliche Wirtschaftsvertretungen) |
| 91.11.2 | ex | 94.11.0 | Öffentlich rechtliche Wirtschaftsvertretungen |
| 91.11.3 | ex | 94.11.0 | Arbeitgeberverbände |
| 91.12.1 | ex | 94.12.0 | Berufsorganisationen (ohne öffentlich rechtliche Berufsvertretungen) |
| 91.12.2 | ex | 94.12.0 | Öffentlich rechtliche Berufsvertretungen |
| 91.20.0 | | 94.20.0 | Arbeitnehmervereinigungen |
| 91.31.1 | ex | 94.91.0 | Kirchen und kirchlich religiöse Vereinigungen |
| 91.31.2 | ex | 94.91.0 | Sonstige religiöse und weltanschauliche Vereinigungen |
| 91.32.0 | | 94.92.0 | Politische Parteien und Vereinigungen |
| 91.33.1 | | 94.99.1 | Organisationen der Bildung, Wissenschaft und Forschung |
| | | 94.99.2 | Organisationen der Kultur |
| 91.33.2 | ex | 94.99.9 | Organisationen des Gesundheitswesens |
| 91.33.3 | | 94.99.4 | Jugendorganisationen |
| 91.33.4 | | 94.99.3 | Verbraucherorganisationen |
| 91.33.5 | ex | 94.99.9 | Kommunale Spitzen- und Regionalverbände |
| 91.33.6 | ex | 94.99.9 | Verbände der Sozialversicherungsträger |
| 91.33.7 | ex | 94.99.9 | Sonstige Interessenvertretungen und Vereinigungen a.n.g. |
| 92.11.1 | ex | 59.11.0 | Herstellung von Kinofilmen |
| 92.11.2 | ex | 59.11.0 | Herstellung von Fernsehfilmen |
| 92.11.3 | ex | 59.11.0 | Herstellung von Industrie-, Wirtschafts- und Werbefilmen |
| 92.11.4 | ex | 59.12.0 | Sonstige Filmherstellung |
| 92.11.5 | ex | 59.12.0 | Filmtechnik |
| | ex | 82.99.9 | Echtzeit- (d.h. simultane) Untertitelung von Live-Fernsehaufnahmen von Sitzungen und Konferenzen |
| 92.11.6 | | 59.20.1 | Tonstudios |
| 92.12.1 | ex | 59.13.0 | Filmverleih |
| 92.12.2 | ex | 59.13.0 | Videoprogrammanbieter |
| 92.12.3 | ex | 59.13.0 | Filmvertrieb |
| 92.13.0 | | 59.14.0 | Kinos |
| 92.20.1 | ex | 60.10.0 | Gestaltung, Realisation und Ausstrahlung von Hörfunkprogrammen |
| | ex | 60.20.0 | Gestaltung, Realisation und Ausstrahlung von Fernsehprogrammen |
| 92.20.2 | ex | 59.11.0 | Herstellung von Fernsehprogrammbeiträgen auf Band u.Ä. |
| | ex | 59.20.2 | Herstellung von Hörfunkbeiträgen auf Band u.Ä. |
| | ex | 60.10.0 | Herstellung von Hörfunkprogrammen |

| WZ 2003 | WZ 2008 | Inhalt |
|---------|------------|--|
| | ex 60.20.0 | Herstellung von Fernsehprogrammen |
| 92.31.1 | 90.01.1 | Theaterensembles |
| 92.31.2 | 90.01.2 | Ballettgruppen, Orchester, Kapellen und Chöre |
| 92.31.3 | 90.03.3 | Selbstständige bildende Künstlerinnen und Künstler |
| 92.31.4 | 90.03.4 | Selbstständige Restauratorinnen und Restauratoren |
| 92.31.5 | 90.03.1 | Selbstständige Komponistinnen, Komponisten, Musikbearbeiterinnen und Musikbearbeiter |
| 92.31.6 | 90.03.2 | Selbstständige Schriftstellerinnen und Schriftsteller |
| 92.31.7 | 90.01.4 | Selbstständige Bühnen-, Film-, Hörfunk- und Fernsehkünstlerinnen und -künstler sowie sonstige darstellende Kunst |
| | ex 90.02.0 | Erbringung von Dienstleistungen für die darstellende Kunst |
| 92.31.8 | ex 90.01.3 | Selbstständige Artistinnen und Artisten |
| 92.32.1 | 90.04.1 | Theater- und Konzertveranstalter |
| 92.32.2 | 90.04.2 | Opern- und Schauspielhäuser, Konzerthallen u.ä Einrichtungen |
| 92.32.3 | 90.04.3 | Varietés und Kleinkunsthöfen |
| 92.32.5 | ex 79.90.0 | Betrieb von Vorverkaufsstellen |
| | ex 90.02.0 | Technische Hilfsdienste für kulturelle und unterhaltende Leistungen |
| 92.33.0 | 93.21.0 | Vergnügungs- und Themenparks |
| 92.34.1 | ex 85.52.0 | Tanzschulen |
| 92.34.2 | ex 79.90.0 | Zirkuskassen |
| | ex 90.01.3 | Zirkusbetriebe |
| | ex 90.02.0 | Unterstützungsdienstleist. f. Zirkusbetriebe hinsichtl. Choreografie u. Regie, Tätigkeiten v. Bühnen-, Maskenbildnern, Lichtkünstlern; Beleuchtung und Musik |
| | ex 93.29.0 | Betrieb von Puppentheatern, Rodeos, Schießbuden, Modelleisenbahnen usw., Abbrennen von Feuerwerken |
| 92.40.1 | 63.91.0 | Korrespondenz- und Nachrichtenbüros |
| 92.40.2 | ex 74.20.1 | Tätigkeiten von Fotojournalistinnen und Fotojournalisten, bei denen die fotografische Arbeit im Vordergrund steht |
| | 90.03.5 | Tätigkeiten von selbstständigen Journalist(en/innen), Pressefotograf(en/innen), sofern sie ihre Fotos selbst mit Textberichten versehen und die Textberichterstattung im Vordergrund steht |
| 92.51.0 | ex 91.01.0 | Bibliotheken und Archive |
| 92.52.1 | 91.02.0 | Museen |
| 92.52.2 | 91.03.0 | Betrieb von historischen Stätten und Gebäuden und ähnlichen Attraktionen |
| 92.53.1 | ex 91.04.0 | Botanische und zoologische Gärten |

| WZ 2003 | | WZ 2008 | Inhalt |
|---------|----|---------|--|
| 92.53.2 | ex | 91.04.0 | Naturparks und Tiergehege |
| 92.53.3 | ex | 91.04.0 | Natur- und Landschaftsschutz |
| 92.61.0 | ex | 93.11.0 | Betrieb von Sportanlagen |
| 92.62.1 | ex | 85.51.0 | Sport- und Spielunterricht von Sportverbänden und Sportvereinen |
| | ex | 93.11.0 | Durchführung von Sportveranstaltungen im Freien oder in der Halle im Rahmen des Profi- oder Amateursports |
| | ex | 93.12.0 | Sportausübung in Sportvereinen |
| | ex | 93.19.0 | Sportfischerei, Jagd zu Sportzwecken |
| | ex | 93.29.0 | Tätigkeiten von Yachthäfen |
| 92.62.2 | ex | 93.12.0 | Professionelle Sportmannschaften |
| | ex | 93.19.0 | Durchführung von Sportveranstaltungen, im Freien oder in der Halle, im Rahmen des Profisports; Betrieb von Rennställen |
| 92.62.3 | ex | 93.19.0 | Selbstständige Berufssportlerinnen und -sportler sowie -trainerinnen und -trainer |
| 92.62.4 | ex | 79.90.0 | Reservierungsleistungen und damit verbundene Dienstleistungen für Sportveranstaltungen |
| | ex | 93.19.0 | Sportpromoter und sonstige professionelle Sportveranstalter |
| 92.62.5 | ex | 85.51.0 | Sport- und Spielunterricht von Sport- und Spielschulen |
| 92.71.1 | | 92.00.1 | Spielhallen und Betrieb von Spielautomaten |
| 92.71.2 | | 92.00.2 | Spielbanken und Spielklubs |
| 92.71.3 | | 92.00.3 | Wett-, Toto- und Lotteriewesen |
| 92.72.1 | ex | 79.90.0 | Reservierungsleistungen für Garten- und Grünanlagen |
| | ex | 93.29.0 | Garten- und Grünanlagen |
| 92.72.2 | ex | 01.62.0 | Hufschmieden für Reitpferde |
| | ex | 78.10.0 | Besetzung von Rollen in Film-, Fernseh- und Theaterproduktionen |
| | ex | 79.90.0 | Reservierungsleistungen für sonstige Dienstleistungen für Unterhaltung, Erholung und Freizeit a.n.g. |
| | ex | 93.29.0 | Erbringung von sonstigen Dienstleistungen für Unterhaltung, Erholung und Freizeit a.n.g. |
| 93.01.1 | ex | 96.01.0 | Wäscherei; auch mit dem Waschen verbundenes Ausbessern und geringfügiges Ausbessern und Ändern von Bekleidung oder sonstiger Textilien |
| 93.01.2 | ex | 96.01.0 | Annahmestellen für Wäscherei |
| 93.01.3 | ex | 96.01.0 | Chem. Reinigung, Bekleidungsfärberei; mit der Reinigung verbundenes Ausbessern/geringfügiges Ändern v. Bekleidung o. sonstiger Textilien |
| 93.01.4 | ex | 96.01.0 | Annahmestellen für chemische Reinigung und Bekleidungsfärberei |
| 93.01.5 | ex | 96.01.0 | Heißmangelei und Bügelei |

| WZ 2003 | WZ 2008 | Inhalt |
|---------|------------|--|
| 93.02.4 | 96.02.2 | Kosmetiksalons |
| 93.02.5 | 96.02.1 | Frisörsalons |
| 93.03.1 | 96.03.1 | Bestattungsinstitute |
| 93.03.2 | 96.03.2 | Friedhöfe und Krematorien |
| 93.04.1 | ex 96.04.0 | Bäder und Saunas (ohne medizinische Bäder) |
| 93.04.2 | 93.13.0 | Fitnesszentren |
| | ex 96.04.0 | Solarien, Massagesalons (ohne medizinische Massagen) |
| 93.05.1 | ex 96.09.0 | Ehevermittlungsinstitute |
| 93.05.2 | ex 85.51.0 | Yogaschulen, Unterricht im Kartenspiel |
| | ex 96.09.0 | Erbringung von sonstigen persönlichen Dienstleistungen |
| 93.05.3 | ex 96.09.0 | Erbringung von sonstigen Dienstleistungen a.n.g. |
| 95.00.2 | ex 97.00.0 | Private Haushalte mit Hauspersonal zur Kinderbetreuung |
| 95.00.3 | ex 97.00.0 | Private Haushalte mit sonstigem Hauspersonal |
| 99.00.1 | ex 99.00.0 | Vertretungen fremder Staaten |
| 99.00.2 | ex 99.00.0 | Dienststellen von Stationierungstreitkräften |
| 99.00.3 | ex 99.00.0 | Internationale und supranationale Organisationen mit Behördencharakter |

Anhang 5

Umsteigeschlüssel

von der Klassifikation der Wirtschaftszweige,

Ausgabe 2008

zur Klassifikation der Wirtschaftszweige,

Ausgabe 2003

| WZ 2008 | | WZ 2003 | Inhalt |
|---------|----|---------|---|
| 01.11.0 | ex | 01.11.1 | Anbau von Getreide (ohne Reis) |
| | ex | 01.11.2 | Anbau von Ölsaaten, trockenen Hülsenfrüchten |
| | ex | 01.12.1 | Anbau von grünen Erbsen und Bohnen |
| 01.12.0 | ex | 01.11.1 | Anbau von Reis |
| 01.13.1 | ex | 01.12.1 | Anbau von Gemüse und Melonen |
| 01.13.2 | ex | 01.11.2 | Anbau von Kartoffeln, Zuckerrüben sowie sonstigen Wurzeln und Knollen |
| 01.14.0 | ex | 01.11.2 | Anbau von Zuckerrohr |
| 01.15.0 | ex | 01.11.2 | Anbau von Tabak |
| 01.16.0 | ex | 01.11.2 | Anbau von Faserpflanzen |
| 01.19.1 | ex | 01.12.2 | Anbau von Zierpflanzen zum Schnitt |
| 01.19.2 | ex | 01.12.4 | Erzeugung von Blumensamen . |
| 01.19.9 | ex | 01.11.2 | Anbau von sonstigen einjährigen Pflanzen a.n.g. |
| 01.21.0 | ex | 01.13.2 | Anbau von Wein- und Tafeltrauben |
| 01.22.0 | ex | 01.13.1 | Anbau von tropischen und subtropischen Früchten |
| 01.23.0 | ex | 01.13.1 | Anbau von Zitrusfrüchten |
| 01.24.0 | ex | 01.13.1 | Anbau von Kern- und Steinobst |
| 01.25.1 | ex | 01.13.1 | Anbau von Erdbeeren |
| 01.25.9 | ex | 01.12.4 | Erzeugung von Fruchtsamen |
| | ex | 01.13.1 | Anbau von sonstigem Obst (ohne Erdbeeren und Nüsse) |
| | ex | 01.13.3 | Anbau von Nüssen |
| 01.26.0 | ex | 01.11.2 | Anbau von ölhaltigen Früchten |
| | ex | 01.13.3 | Anbau von Kokosnüssen und Oliven |
| 01.27.0 | ex | 01.13.3 | Anbau von Pflanzen zur Herstellung von Getränken |
| 01.28.0 | ex | 01.11.2 | Anbau von Pflanzen für narkotische und pharmazeutische Zwecke für den Pflanzenschutz u.Ä.; Hopfen |
| | ex | 01.12.1 | Anbau von Pfeffer u.a. Gewürzpflanzen |
| | ex | 01.13.3 | Anbau von Gewürzpflanzen, Pflanzen für aromatische Zwecke |
| 01.29.0 | ex | 01.11.2 | Anbau von Gummibäumen zur Gewinnung von Latex; Forstung von Bäumen zur Gewinnung von Pflanzensäften |
| | ex | 02.01.0 | Forstung von Weihnachtsbäumen |
| 01.30.1 | ex | 01.12.2 | Anbau von Zimmerpflanzen, Beet- und Balkonpflanzen |
| | ex | 01.12.4 | Erzeugung von Rollrasen |
| 01.30.2 | | 01.12.3 | Betrieb von Baumschulen |
| 01.41.0 | | 01.21.1 | Haltung von Milchkühen |
| | ex | 01.21.3 | Gemischte Weideviehhaltung (Schwerpunkt Milchviehhaltung) |
| 01.42.0 | | 01.21.2 | Haltung von anderen Rindern |

| WZ 2008 | | WZ 2003 | Inhalt |
|---------|----|---------|--|
| | ex | 01.21.3 | Gemischte Weideviehhaltung (Schwerpunkt Rindviehhaltung) |
| 01.43.0 | | 01.22.2 | Haltung von Pferden und Eseln |
| 01.44.0 | ex | 01.25.0 | Haltung von Kamelen |
| 01.45.0 | | 01.22.1 | Haltung von Schafen und Ziegen; Erzeugung von Rohwolle von Schafen |
| 01.46.0 | | 01.23.0 | Haltung von Schweinen |
| 01.47.1 | ex | 01.24.0 | Haltung von Legehennen zur Konsumeierzeugung |
| 01.47.2 | ex | 01.24.0 | Betrieb von Brütereien |
| 01.47.9 | ex | 01.24.0 | Sonstige Haltung von Nutzgeflügel |
| 01.49.0 | ex | 01.25.0 | Sonstige Tierhaltung |
| 01.50.0 | | 01.30.1 | Gemischte Landwirtschaft ohne ausgeprägten Schwerpunkt |
| | | 01.30.2 | Gemischte Landwirtschaft mit Schwerpunkt Pflanzenbau |
| | | 01.30.3 | Gemischte Landwirtschaft mit Schwerpunkt Tierhaltung |
| 01.61.0 | ex | 01.41.1 | Erbringung von landwirtschaftlichen Dienstleistungen für den Pflanzenbau, wie Beschneiden von Obstbäumen und Reben |
| 01.62.0 | | 01.42.0 | Erbringung von landwirtschaftlichen Dienstleistungen für die Tierhaltung |
| | ex | 28.52.3 | Hufschmieden (Beschlagschmieden) |
| | ex | 92.72.2 | Hufschmieden für Reitpferde |
| 01.63.0 | ex | 01.11.2 | Aufbereitung von Tabakblättern |
| | ex | 01.13.3 | Aufbereitung von Kakaobohnen |
| | ex | 01.41.1 | Aufbereitung von Kulturpflanzen für die Rohstoffmärkte im Lohnauftrag |
| 01.64.0 | ex | 01.11.2 | Erzeugung von Saatgut für Zuckerrüben und Futterpflanzen (einschließlich Gräsern) |
| | ex | 01.12.4 | Saatgutaufbereitung o.a.S |
| | ex | 01.13.1 | Saatgutaufbereitung für den Obstbau |
| | ex | 01.13.2 | Saatgutaufbereitung für den Weinbau |
| | ex | 01.13.3 | Saatgutaufbereitung für den allgemeinen Dauerkulturbau |
| | ex | 01.41.1 | Saatgutaufbereitung im Lohnauftrag |
| | ex | 51.21.0 | Beizen von Saatgut |
| 01.70.0 | ex | 01.50.0 | Jagd, Fallenstellerei und damit verbundene Tätigkeiten |
| 02.10.0 | ex | 01.12.4 | Erzeugung von Forstsamen |
| | ex | 02.01.0 | Forstwirtschaft (ohne Holzeinschlag) |
| 02.20.0 | ex | 02.01.0 | Holzeinschlag |
| 02.30.0 | ex | 01.12.1 | Sammeln von Waldpilzen und Trüffeln |
| | ex | 01.13.1 | Sammeln von Beeren |

| WZ 2008 | | WZ 2003 | Inhalt |
|---------|----|---------|---|
| | ex | 01.13.3 | Sammeln von Nüssen |
| | ex | 02.01.0 | Sammeln von anderen wild wachsenden Erzeugnissen des Waldes |
| 02.40.0 | | 02.02.0 | Erbringung von Dienstleistungen für Forstwirtschaft und Holzgewinnung |
| | ex | 74.14.1 | Forstwirtschaftliche Beratungsleistungen |
| 03.11.0 | ex | 05.01.1 | Hochsee- und Küstenfischerei |
| 03.12.0 | ex | 05.01.2 | Süßwasserfischerei |
| 03.21.0 | ex | 05.02.0 | Meeressaquakultur |
| 03.22.0 | ex | 01.25.0 | Froschzucht |
| | ex | 05.02.0 | Süßwasseraquakultur (ohne Froschzucht) |
| 05.10.0 | ex | 10.10.1 | Steinkohlenbergbau |
| 05.20.0 | ex | 10.20.0 | Braunkohlenbergbau |
| 06.10.0 | ex | 11.10.0 | Gewinnung von Erdöl |
| 06.20.0 | ex | 11.10.0 | Gewinnung von Erdgas |
| 07.10.0 | ex | 13.10.0 | Eisenerzbergbau |
| 07.21.0 | ex | 12.00.0 | Bergbau auf Uran- und Thoriumerze |
| 07.29.0 | ex | 13.20.0 | Sonstiger NE-Metallerzbergbau |
| 08.11.0 | ex | 14.11.1 | Gewinnung von Naturwerksteinen a.n.g. |
| | ex | 14.11.2 | Gewinnung von Natursteinen a.n.g. |
| | ex | 14.12.1 | Gewinnung von Kalkstein, Dolomitstein und Kreide |
| | ex | 14.12.2 | Gewinnung von Gips- und Anhydritstein |
| | ex | 14.13.0 | Gewinnung von Schiefer |
| 08.12.0 | ex | 14.21.0 | Gewinnung von Kies und Sand |
| | ex | 14.22.1 | Gewinnung von Ton |
| | ex | 14.22.2 | Gewinnung von Kaolin |
| 08.91.0 | ex | 14.30.1 | Gewinnung von Kalisalzen und Magnesiumsulfaten |
| | ex | 14.30.2 | Bergbau auf Mineralien a.n.g. |
| 08.92.0 | ex | 10.30.0 | Torfgewinnung; Aufbereitung von Torf zur Qualitätsverbesserung oder zur Vereinfachung der Beförderung oder Lagerung |
| 08.93.0 | ex | 14.40.0 | Gewinnung von Salz (ohne Herstellung von Tafelsalz) |
| 08.99.0 | ex | 14.50.0 | Gewinnung von Steinen und Erden a.n.g. |
| 09.10.0 | ex | 11.10.0 | Verflüssigung und Rückumwandlung von Erdgas zu Transportzwecken am Gewinnungsort |
| | | 11.20.0 | Erbringung von Dienstleistungen für die Gewinnung von Erdöl und Erdgas |
| 09.90.0 | ex | 10.10.1 | Erbringung von Dienstleistungen für den Steinkohlenbergbau |

| WZ 2008 | WZ 2003 | Inhalt |
|---------|------------|---|
| | ex 10.20.0 | Erbringung von Dienstleistungen für den Braunkohlenbergbau und -veredlung |
| | ex 10.30.0 | Erbringung von Dienstleistungen für die Torfgewinnung und -veredlung |
| | ex 12.00.0 | Erbringung von Dienstleistungen für den Bergbau auf Uran- und Thoriumerze |
| | ex 13.10.0 | Erbringung von Dienstleistungen für den Eisenerzbergbau |
| | ex 13.20.0 | Erbringung von Dienstleistungen für den NE-Metallerzbergbau |
| | ex 14.11.1 | Erbringung von Dienstleistungen für die Gewinnung von Naturwerksteinen a.n.g. |
| | ex 14.11.2 | Erbringung von Dienstleistungen für die Gewinnung von Natursteinen a.n.g. |
| | ex 14.12.1 | Erbringung von Dienstleistungen für die Gewinnung von Kalkstein, Dolomitstein und Kreide |
| | ex 14.12.2 | Erbringung von Dienstleistungen für die Gewinnung von Gips und Anhydritstein |
| | ex 14.13.0 | Erbringung von Dienstleistungen für die Gewinnung von Schiefer |
| | ex 14.21.0 | Erbringung von Dienstleistungen für die Gewinnung von Kies und Sand |
| | ex 14.22.1 | Erbringung von Dienstleistungen für die Gewinnung von Ton |
| | ex 14.22.2 | Erbringung von Dienstleistungen für die Gewinnung von Kaolin |
| | ex 14.30.1 | Erbringung von Dienstleistungen für die Kaligewinnung |
| | ex 14.30.2 | Erbringung von Dienstleistungen für die Gewinnung von Mineralien a.n.g. |
| | ex 14.40.0 | Erbringung von Dienstleistungen für die Gewinnung von Salz |
| | ex 14.50.0 | Erbringung von Dienstleistungen für die Gewinnung von Steinen und Erden a.n.g., sonstiger Bergbau |
| 10.11.0 | 15.11.1 | Schlachten (ohne Schlachten von Geflügel, Talgschmelzen und Schmalzsiedereien) |
| | 15.11.2 | Talgschmelzen und Schmalzsiedereien |
| | ex 15.12.0 | Schlachten von Kaninchen und Wild; Zubereitung von Kaninchenfleisch, Wildfleisch u.Ä. |
| 10.12.0 | ex 15.12.0 | Schlachten von Geflügel |
| 10.13.0 | ex 15.13.0 | Fleischverarbeitung (ohne Herstellung von Fleischfertiggerichten) |
| 10.20.0 | ex 15.20.0 | Fischverarbeitung (ohne Herstellung von Fischfertiggerichten) |
| 10.31.0 | 15.31.0 | Kartoffelverarbeitung |
| 10.32.0 | 15.32.0 | Herstellung von Frucht- und Gemüsesäften |

| WZ 2008 | | WZ 2003 | Inhalt |
|---------|----|---------|---|
| 10.39.0 | ex | 01.41.1 | Aufbereitung von verderblichen Früchten und Gemüse, Schälen und Schneiden von Gemüse, Herstellung von frischem Salat im Lohnauftrag |
| | ex | 15.33.1 | Herstellung von Obst- und Gemüsekonserven |
| | | 15.33.2 | Herstellung von Sauerkonserven |
| | | 15.33.4 | Herstellung von Konfitüren sowie von Brotaufstrichen auf Fruchtbasis |
| | | 15.33.5 | Herstellung von Fruchtzubereitungen für die Milch- und Eiscremeindustrie |
| | ex | 51.31.0 | Herstellung von geschälten oder geschnittenem frischem Obst, Gemüse oder Salat, abgepackt |
| 10.41.0 | ex | 01.13.3 | Herstellung von Olivenöl aus selbsterzeugten Oliven (sofern die Zahl der hierfür erforderlichen Arbeitsstunden gegenüber dem Anbau überwiegt) |
| | | 15.41.0 | Herstellung von rohen Ölen und Fetten |
| | | 15.42.0 | Herstellung von raffinierten Ölen und Fetten |
| 10.42.0 | | 15.43.0 | Herstellung von Margarine u. ä. Nahrungsfetten |
| 10.51.0 | | 15.51.0 | Milchverarbeitung (ohne Herstellung von Speiseeis) |
| 10.52.0 | | 15.52.0 | Herstellung von Speiseeis |
| 10.61.0 | ex | 15.61.1 | Mahlmühlen (ohne Herstellung von Brennstoffpellets aus Mahrückständen) |
| | ex | 15.61.2 | Schälmaschinen (ohne Herstellung von Brennstoffpellets aus Mahrückständen) |
| 10.62.0 | ex | 15.62.0 | Herstellung von Stärke und Stärkeerzeugnissen |
| 10.71.0 | ex | 15.81.1 | Herstellung von Backwaren (ohne Dauerbackwaren, Pizza frisch, Sandwiches u.ä. frischen Backwaren) |
| | | 15.81.2 | Herstellung von Konditorwaren |
| 10.72.0 | ex | 15.82.0 | Herstellung von Dauerbackwaren |
| 10.73.0 | ex | 15.85.0 | Herstellung von Teigwaren |
| 10.81.0 | | 15.83.0 | Herstellung von Zucker |
| 10.82.0 | | 15.84.0 | Herstellung von Süßwaren (ohne Dauerbackwaren) |
| 10.83.0 | | 15.86.0 | Verarbeitung von Kaffee und Tee, Herstellung von Kaffee-Ersatz |
| 10.84.0 | ex | 14.40.0 | Herstellung von Tafelsalz (ohne Gewinnung von Salz) |
| | | 15.87.0 | Herstellung von Würzmitteln und Soßen |
| 10.85.0 | ex | 15.13.0 | Herstellung von Fleischfertiggerichten |
| | ex | 15.20.0 | Herstellung von Fischfertiggerichten |
| | ex | 15.33.1 | Herstellung von Gemüfefertiggerichten |
| | ex | 15.82.0 | Herstellung von (haltbar gemachten) Fertigpizzen |
| | ex | 15.85.0 | Herstellung von zubereiteten Couscous-Gerichten |

| WZ 2008 | WZ 2003 | Inhalt |
|---------|------------|--|
| | ex 15.89.2 | Herstellung von Nahrungsmittelzubereitungen (Fertiggerichten) a.n.g. |
| 10.86.0 | 15.88.0 | Herstellung von homogenisierten und diätetischen Nahrungsmitteln |
| 10.89.0 | ex 15.13.0 | Herstellung von Extrakten u.Ä. von Fleisch |
| | ex 15.62.0 | Herstellung von Kunsthonig und karamellisiertem Zucker |
| | ex 15.81.1 | Herstellungen von Sandwiches u.ä. frischen Backwaren, Pizza frisch (nicht gegart) |
| | 15.89.1 | Herstellung von Backmitteln |
| | ex 15.89.2 | Herstellung von Nahrungsmitteln a.n.g. |
| 10.91.0 | 15.71.0 | Herstellung von Futtermitteln für Nutztiere |
| 10.92.0 | 15.72.0 | Herstellung von Futtermitteln für sonstige Tiere |
| 11.01.0 | 15.91.0 | Herstellung von Spirituosen |
| | ex 51.34.2 | Verschneiden von Spirituosen |
| 11.02.0 | ex 01.13.2 | Herstellung von Wein aus selbsterzeugten Trauben (sofern die Zahl der hierfür erforderlichen Arbeitsstunden gegenüber dem Anbau überwiegt) |
| | 15.93.0 | Herstellung von Traubenwein |
| | ex 51.34.2 | Verschneiden von Wein |
| 11.03.0 | 15.94.0 | Herstellung von Apfelwein und anderen Fruchtweinen |
| 11.04.0 | 15.95.0 | Herstellung von Wermutwein und sonstigen aromatisierten Weinen |
| 11.05.0 | 15.96.0 | Herstellung von Bier |
| 11.06.0 | 15.97.0 | Herstellung von Malz |
| 11.07.0 | 15.98.0 | Herstellung von Erfrischungsgetränken; Gewinnung natürlicher Mineralwässer |
| 12.00.0 | 16.00.1 | Tabakverarbeitung (ohne Herstellung von Zigaretten) |
| | 16.00.2 | Herstellung von Zigaretten |
| 13.10.0 | 17.11.0 | Baumwollaufbereitung und -spinnerei |
| | 17.12.0 | Wollaufbereitung und Streichgarnspinnerei |
| | 17.13.0 | Wollaufbereitung und Kammgarnspinnerei |
| | 17.14.0 | Flachsaufbereitung und -spinnerei |
| | 17.15.0 | Zwinnen und Texturieren von Filamentgarnen, Seidenaufbereitung und -spinnerei |
| | 17.16.0 | Herstellung von Nähgarn |
| | 17.17.0 | Sonstige Spinnstoffaufbereitung und Spinnerei |
| 13.20.0 | 17.21.1 | Baumwollweberei (ohne Möbel-, Dekorations- und Gardinstoffweberei) |
| | 17.21.2 | Möbel- und Dekorationsstoffweberei |
| | 17.21.3 | Gardinstoffweberei |

| WZ 2008 | WZ 2003 | Inhalt |
|---------|------------|---|
| | 17.22.0 | Streichgarnweberei |
| | 17.23.0 | Kammgarnweberei |
| | 17.24.0 | Seiden- und Filamentgarnweberei |
| | 17.25.0 | Sonstige Weberei |
| | ex 18.30.0 | Herstellung von künstlichem Pelzwerk (Webpelz) |
| 13.30.0 | ex 17.30.0 | Veredlung von Textilien und Bekleidung, einschließlich Siebdrucken (ohne Sofortservice) |
| | ex 52.74.2 | Beflocken und Bedrucken von Textilien (Sofortservice) |
| 13.91.0 | 17.60.1 | Herstellung von gewirktem und gestricktem Stoff (ohne Gardinestoff) |
| | 17.60.2 | Herstellung von gewirktem Gardinestoff |
| | ex 18.30.0 | Herstellung von Pelzimitationen (Gestricke) und künstlichem Pelzwerk sowie Waren daraus |
| 13.92.0 | 17.40.1 | Herstellung von Haus-, Bett- und Tischwäsche |
| | 17.40.2 | Herstellung von Bettwaren (ohne Matratzen) |
| | 17.40.3 | Herstellung von konfektionierten textilen Artikeln für die Innenausstattung |
| | ex 17.40.4 | Herstellung von sonstigen konfektionierten textilen Artikeln a.n.g. |
| 13.93.0 | 17.51.0 | Herstellung von Teppichen |
| 13.94.0 | ex 17.52.0 | Herstellung von Seilerwaren; nicht Reparatur und Ausbessern von Fischernetzen |
| 13.95.0 | 17.53.0 | Herstellung von Vliesstoff und Erzeugnissen daraus (ohne Bekleidung) |
| 13.96.0 | ex 17.54.1 | Bandweberei und -flechterei (technische Textilien) |
| | ex 17.54.2 | Sonstiges Textilgewerbe a.n.g. (technische Textilien) |
| 13.99.0 | ex 17.54.1 | Herstellung von sonstigen Textilwaren a.n.g. (ohne technische Textilien) |
| | ex 17.54.2 | Herstellung von sonstigen Textilwaren a.n.g. (ohne technische Textilien) |
| | ex 36.63.8 | Herstellung von Puderquasten und fingerlosen Handschuhen |
| 14.11.0 | ex 18.10.0 | Herstellung von Lederbekleidung |
| 14.12.0 | 18.21.0 | Herstellung von Arbeits- und Berufsbekleidung |
| 14.13.1 | 18.22.1 | Herstellung von gewebter Oberbekleidung für Herren und Knaben |
| 14.13.2 | 18.22.2 | Herstellung von gewebter Oberbekleidung für Damen und Mädchen |
| 14.13.3 | 18.22.3 | Herstellung von gewirkter und gestrickter Oberbekleidung |
| 14.14.1 | 18.23.1 | Herstellung von gewebter Wäsche (ohne Miederwaren) |
| 14.14.2 | 18.23.2 | Herstellung von gewirkter und gestrickter Wäsche (ohne Miederwaren) |
| 14.14.3 | 18.23.3 | Herstellung von Miederwaren |

| WZ 2008 | | WZ 2003 | Inhalt |
|---------|----|---------|--|
| 14.19.0 | ex | 17.71.0 | Herstellung von Schuhen aus Textilfasern ohne Sohle |
| | ex | 18.24.1 | Herstellung von Sportbekleidung |
| | | 18.24.2 | Herstellung von Hüten und sonstigen Kopfbedeckungen |
| | | 18.24.3 | Herstellung von Bekleidung und Bekleidungszubehör für Kleinkinder |
| | | 18.24.4 | Herstellung von sonstigen gewirkten und gestrickten Fertigerzeugnissen |
| | | 18.24.5 | Herstellung von Bekleidungszubehör a.n.g. |
| 14.20.0 | ex | 18.30.0 | Herstellung von Pelzwaren |
| 14.31.0 | ex | 17.71.0 | Herstellung von Strumpfwaren (ohne Schuhe aus Textilfasern ohne Sohle) |
| 14.39.0 | | 17.72.0 | Herstellung von sonstiger Bekleidung aus gewirktem und gestricktem Stoff |
| 15.11.0 | ex | 18.30.0 | Zurichtung und Färben von Fellen |
| | | 19.10.0 | Herstellung von Leder und Lederfaserstoff; Zurichtung und Färben von Fellen |
| 15.12.0 | ex | 19.20.0 | Lederverarbeitung (ohne Herstellung von Lederbekleidung und Schuhen sowie von Haltegurten und anderen Gurten aus Leder für die Berufsausübung) |
| | ex | 36.63.8 | Herstellung von Reitpeitschen u.ä. Waren |
| 15.20.0 | ex | 19.30.1 | Herstellung von Sportschuhen (ohne Skischuhe) |
| | ex | 19.30.2 | Herstellung von sonstigen Schuhen |
| 16.10.0 | ex | 02.01.0 | Herstellung von Holzpfählen und Pflöcken |
| | ex | 20.10.0 | Säge-, Hobel- und Holzimprägnierwerke |
| 16.21.0 | | 20.20.1 | Herstellung von Furnier-, Sperrholz- und Holzfaserplatten |
| | | 20.20.2 | Herstellung von Holzspanplatten |
| 16.22.0 | ex | 20.30.1 | Herstellung von Parketttafeln |
| 16.23.0 | ex | 20.30.1 | Herstellung von Konstruktionsteilen, Fertigbauteilen und Ausbauelementen aus Holz (ohne Parketttafeln) |
| | ex | 20.30.2 | Herstellung von Bausätzen für Fertigteilbauten aus Holz im Hochbau sowie von Fertigteilbauten daraus |
| 16.24.0 | ex | 20.40.0 | Herstellung von Verpackungsmitteln, Lagerbehältern und Ladungsträgern aus Holz |
| 16.29.0 | ex | 15.61.1 | Herstellung von Brennstoffpellets aus Mahlrückständen von Mahlmühlen |
| | ex | 15.61.2 | Herstellung von Brennstoffpellets aus Mahlrückständen von Schälmmühlen |
| | ex | 19.30.2 | Herstellung von Schuhteilen aus Holz |
| | ex | 20.10.0 | Herstellung von Brennholzpellets u.Ä. aus Pressholz |

| WZ 2008 | WZ 2003 | Inhalt |
|---------|------------|--|
| | ex 20.51.0 | Herstellung von Holzwaren a.n.g. (ohne Herstellung von Möbeln, Holzsärgen) |
| | ex 20.52.0 | Herstellung von Kork-, Flecht- und Korbwaren (ohne Herstellung von Möbeln) |
| | ex 36.63.8 | Herstellung von Handgriffen für Regenschirme, Stöcke u.ä.; Blöcken für die Fertigung von Tabakspfeifen |
| 17.11.0 | 21.11.0 | Herstellung von Holz- und Zellstoff |
| 17.12.0 | 21.12.0 | Herstellung von Papier, Karton und Pappe |
| 17.21.0 | 21.21.0 | Herstellung von Wellpapier und -pappe sowie von Verpackungsmitteln aus Papier, Karton und Pappe |
| 17.22.0 | ex 17.54.2 | Herstellung von Textilwatte und Erzeugnissen aus Watte: Monatsbinden oder Tampons usw. |
| | ex 21.22.0 | Herstellung von Haushalts-, Hygiene- und Toilettenartikeln aus Zellstoff, Papier und Pappe (ohne Herstellung von Textilwatte und Erzeugnissen aus Watte) |
| 17.23.0 | 21.23.0 | Herstellung von Schreibwaren und Bürobedarf aus Papier, Karton und Pappe |
| | ex 22.22.0 | Herstellung von Schreibwaren aus Papier/Pappe für Ausbildung/Beruf (Hefte, Mappen, Hefter, usw.), sofern die aufgedruckte Information nicht das Hauptmerkmal darstellt |
| 17.24.0 | 21.24.0 | Herstellung von Tapeten |
| 17.29.0 | ex 21.25.0 | Herstellung von sonstigen Waren aus Papier, Karton und Pappe (ohne Unterhaltungsartikel, Bedrucken von Etiketten und Anhängern) |
| | ex 36.63.8 | Herstellung von Fest-, Karnevals- u.ä. Unterhaltungsartikel aus Papier oder Pappe |
| 18.11.0 | 22.21.0 | Drucken von Zeitungen |
| 18.12.0 | ex 17.30.0 | Bedrucken (außer Siebdrucken) von Textilien (ohne Sofortservice) |
| | ex 21.22.0 | Bedrucken von Haushalts-, Hygiene- und Toilettenartikeln aus Zellstoff, Papier und Pappe |
| | ex 21.25.0 | Bedrucken von Etiketten und Anhängern |
| | ex 22.22.0 | Drucken anderer Druckerzeugnisse als Zeitungen |
| 18.13.0 | 22.24.0 | Druck- und Mediovorstufe |
| | ex 22.25.0 | Herstellung von Präsentationsmedien, wie Overheadprojektionsfolien, von Skizzen, Layouts, Dummies |
| 18.14.0 | 22.23.0 | Binden von Druckerzeugnissen und damit verbundene Dienstleistungen |
| | ex 22.25.0 | Stanzen, Lochen, Perforieren, Bohren, Prägen, Laminieren u.ä. Fertigbearbeiten von Druckerzeugnissen |
| 18.20.0 | 22.31.0 | Vervielfältigung von bespielten Tonträgern |
| | 22.32.0 | Vervielfältigung von bespielten Bildträgern |

| WZ 2008 | WZ 2003 | Inhalt |
|---------|------------|--|
| | 22.33.0 | Vervielfältigung von bespielten Datenträgern |
| 19.10.0 | 23.10.0 | Kokerei |
| | ex 24.14.0 | Herstellung von Pech und Pechkoks |
| 19.20.0 | 10.10.2 | Herstellung von Steinkohlenbriketts |
| | ex 10.20.0 | Herstellung von Braunkohlenbriketts |
| | ex 10.30.0 | Herstellung von Torfbriketts |
| | 23.20.0 | Mineralölverarbeitung |
| 20.11.0 | 24.11.0 | Herstellung von Industriegasen |
| 20.12.0 | 24.12.0 | Herstellung von Farbstoffen und Pigmenten |
| 20.13.0 | ex 23.30.0 | Anreicherung von Uran- und Thoriumerzen |
| | 24.13.0 | Herstellung von sonstigen anorganischen Grundstoffen und Chemikalien |
| 20.14.0 | 15.92.0 | Herstellung von Alkohol |
| | ex 24.14.0 | Herstellung von sonstigen organischen Grundstoffen und Chemikalien |
| 20.15.0 | ex 24.15.0 | Herstellung von Düngemitteln und Stickstoffverbindungen |
| 20.16.0 | 24.16.0 | Herstellung von Kunststoffen in Primärformen |
| 20.17.0 | 24.17.0 | Herstellung von synthetischem Kautschuk in Primärformen |
| 20.20.0 | 24.20.0 | Herstellung von Schädlingsbekämpfungsmitteln, Pflanzenschutz- und Desinfektionsmitteln |
| 20.30.0 | 24.30.0 | Herstellung von Anstrichmitteln, Druckfarben und Kitten |
| 20.41.0 | ex 24.51.0 | Herstellung von Seifen, Wasch-, Reinigungs- und Poliermitteln |
| 20.42.0 | ex 24.51.0 | Herstellung von Seifen zur Körperpflege |
| | 24.52.0 | Herstellung von Körperpflegemitteln und Duftstoffen |
| 20.51.0 | 24.61.0 | Herstellung von pyrotechnischen Erzeugnissen |
| | ex 36.63.3 | Herstellung von Streichhölzern |
| 20.52.0 | ex 24.62.0 | Herstellung von Klebstoffen |
| 20.53.0 | 24.63.0 | Herstellung von etherischen Ölen |
| 20.59.0 | ex 24.62.0 | Herstellung von Gelatine und ihren Derivaten |
| | 24.64.0 | Herstellung von fotochemischen Erzeugnissen |
| | ex 24.66.0 | Herstellung von sonstigen chemischen Erzeugnissen a.n.g. (ohne Herstellung halbfertiger Scheiben (Wafers) und Mikroplättchen (Chips u.Ä.)) |
| 20.60.0 | 24.70.0 | Herstellung von Chemiefasern |
| 21.10.0 | 24.41.0 | Herstellung von pharmazeutischen Grundstoffen |
| 21.20.0 | ex 23.30.0 | Herstellung radioaktiver Elemente zur medizinischen Verwendung |

| WZ 2008 | WZ 2003 | Inhalt |
|---------|------------|---|
| | ex 24.42.0 | Herstellung von pharmazeutischen Spezialitäten und sonstigen pharmazeutischen Erzeugnissen (ohne Knochenzement und Zahnfüllungen) |
| 22.11.0 | 25.11.0 | Herstellung von Bereifungen |
| | 25.12.0 | Runderneuerung von Bereifungen |
| 22.19.0 | ex 19.30.1 | Herstellung von Gummisohlen und anderen Schuhteilen aus Gummi für Sportschuhe |
| | ex 19.30.2 | Herstellung von Gummisohlen und anderen Schuhteilen aus Gummi für sonstige Schuhe |
| | ex 25.13.0 | Herstellung von sonstigen Gummiwaren |
| | ex 36.62.0 | Herstellung von Gummibürsten |
| | ex 36.63.8 | Herstellung von Kämmen, Haarnadeln, Haarwicklern u. dgl. aus Gummi; Pfeifenmundstücken aus Gummi |
| 22.21.0 | ex 25.21.0 | Herstellung von Platten, Folien, Schläuchen und Profilen aus Kunststoffen |
| 22.22.0 | 25.22.0 | Herstellung von Verpackungsmitteln aus Kunststoffen |
| 22.23.0 | ex 25.23.0 | Herstellung von Baubedarfsartikeln aus Kunststoffen |
| | 36.63.1 | Herstellung von Bodenbelägen auf textiler Unterlage |
| 22.29.0 | ex 19.30.1 | Herstellung von Schuhteilen, Laufsohlen und Absätzen aus Kunststoff für Kunststoffschuhe |
| | ex 19.30.2 | Herstellung von Schuhteilen, Laufsohlen und Absätzen aus Kunststoff für sonstige Schuhe |
| | ex 25.24.1 | Herstellung von technischen Kunststoffteilen |
| | ex 25.24.2 | Herstellung von Fertigerzeugnissen aus Kunststoffen |
| | ex 36.63.8 | Herstellung von Kämmen, Haarwicklern u. dgl. aus Kunststoffen; Herstellung von Zigarren- und Zigarettenmundstücken aus Kunststoffen |
| 23.11.0 | 26.11.0 | Herstellung von Flachglas |
| 23.12.0 | 26.12.0 | Veredlung und Bearbeitung von Flachglas |
| 23.13.0 | 26.13.1 | Herstellung von Behältnissen aus Glas |
| | 26.13.2 | Herstellung von Trinkgläsern und Tischzubehör aus Glas |
| 23.14.0 | 26.14.1 | Herstellung von Verstärkungsglasfasern |
| | 26.14.2 | Herstellung von Isolierglasfasern u.Ä. |
| 23.19.0 | ex 26.15.0 | Herstellung, Veredlung und Bearbeitung von sonstigem Glas einschließlich technischen Glaswaren |
| 23.20.0 | ex 26.26.1 | Herstellung von Waren aus feuerfesten keramischen Werkstoffen |
| | ex 26.26.2 | Herstellung von ungeformten feuerfesten keramischen Werkstoffen |
| 23.31.0 | 26.30.0 | Herstellung von keramischen Wand- und Bodenfliesen und -platten |

| WZ 2008 | WZ 2003 | Inhalt |
|---------|------------|--|
| 23.32.0 | 26.40.1 | Herstellung von Ziegeln |
| | ex 26.40.2 | Herstellung von sonstiger Baukeramik |
| 23.41.0 | ex 26.21.1 | Herstellung von Haushaltswaren und Ziergegenständen aus Porzellan |
| | ex 26.21.2 | Herstellung von Haushaltswaren und Ziergegenständen aus Steingut, Steinzeug und Feinsteinzeug |
| | ex 26.21.3 | Herstellung von Haushaltswaren und Ziergegenständen aus Ton sowie von Töpferwaren |
| 23.42.0 | ex 26.22.0 | Herstellung von Sanitärkeramik |
| 23.43.0 | ex 26.23.0 | Herstellung von Isolatoren und Isolierteilen aus Keramik |
| 23.44.0 | ex 26.24.0 | Herstellung von keramischen Erzeugnissen für sonstige technische Zwecke |
| | ex 31.62.0 | Herstellung von Dauermagneten aus agglomeriertem Ferrit u.ä. |
| 23.49.0 | ex 26.25.0 | Herstellung von sonstigen keramischen Erzeugnissen |
| 23.51.0 | 26.51.0 | Herstellung von Zement |
| 23.52.0 | 26.52.0 | Herstellung von Kalk |
| | 26.53.0 | Herstellung von gebranntem Gips |
| 23.61.0 | 26.61.1 | Herstellung von Bausätzen für Fertigteilbauten aus Beton für den Bau |
| | 26.61.2 | Herstellung von Konstruktionsteilen und großformatigen Fertigbauteilen aus Beton sowie von sonstigen Betonerzeugnissen für den Bau |
| | 26.61.3 | Herstellung von Erzeugnissen aus Porenbeton für den Bau |
| | 26.61.4 | Herstellung von Erzeugnissen aus Kalksandstein für den Bau |
| 23.62.0 | 26.62.0 | Herstellung von Gipsezeugnissen für den Bau |
| 23.63.0 | 26.63.0 | Herstellung von Frischbeton (Transportbeton) |
| 23.64.0 | 26.64.0 | Herstellung von Mörtel und anderem Beton (Trockenbeton) |
| 23.65.0 | 26.65.0 | Herstellung von Faserzementwaren |
| 23.69.0 | 26.66.0 | Herstellung von Erzeugnissen aus Beton, Zement und Gips a.n.g. |
| 23.70.0 | 26.70.1 | Steinbildhauerei und Steinmetzerei |
| | 26.70.2 | Sonstige Be- und Verarbeitung von Naturwerksteinen und Natursteinen a.n.g. |
| 23.91.0 | ex 26.81.3 | Herstellung von Schleifkörpern mit Diamant oder Bornitrid |
| | 26.81.4 | Herstellung von Schleifmitteln auf Unterlage |
| | ex 26.81.5 | Herstellung von Mühlsteinen und Steinen zum Zerfasern |
| | ex 26.81.6 | Herstellung von Schleifkörpern (ohne Diamantschleifkörper) und Poliersteinen |
| 23.99.0 | 26.82.0 | Herstellung von sonstigen Erzeugnissen aus nichtmetallischen Mineralien a.n.g. |
| 24.10.0 | 27.10.0 | Erzeugung von Roheisen, Stahl und Ferrolegierungen |

| WZ 2008 | WZ 2003 | Inhalt |
|---------|------------|---|
| 24.20.1 | 27.22.1 | Herstellung von Stahlrohren (ohne Präzisionsstahlrohre) |
| 24.20.2 | 27.22.2 | Herstellung von Präzisionsstahlrohren |
| 24.20.3 | 27.22.3 | Herstellung von Rohrform-, Rohrverschluss- und Rohrverbindungsstücken aus Stahl |
| 24.31.0 | 27.31.0 | Herstellung von Blankstahl |
| 24.32.0 | 27.32.0 | Herstellung von Kaltband mit einer Breite von weniger als 600 mm |
| 24.33.0 | 27.33.0 | Herstellung von Kaltprofilen |
| | ex 28.11.1 | Herstellung von kalt hergestellten, profilierten Blechen und Sandwich-Platten |
| 24.34.0 | 27.34.0 | Herstellung von kaltgezogenem Draht |
| 24.41.0 | 27.41.0 | Erzeugung und erste Bearbeitung von Edelmetallen |
| 24.42.0 | 27.42.1 | Erzeugung von Aluminium |
| | 27.42.2 | Erste Bearbeitung von Aluminium |
| 24.43.0 | 27.43.1 | Erzeugung von Blei, Zink und Zinn |
| | ex 27.43.2 | Erste Bearbeitung von Blei, Zink und Zinn (ohne Herstellung von Stangen, Stäben, Profilen, Draht aus Blei, Blechen, Folien, Bändern, Pulver, Flitter aus Zinn, Rohren usw. aus Blei, Zinn und Zink) |
| 24.44.0 | 27.44.1 | Erzeugung von Kupfer |
| | 27.44.2 | Erste Bearbeitung von Kupfer |
| 24.45.0 | 27.45.1 | Erzeugung von sonstigen NE-Metallen |
| | 27.45.2 | Erste Bearbeitung von sonstigen NE-Metallen |
| 24.46.0 | ex 23.30.0 | Aufbereitung und Herstellung von Kernbrennstoffen |
| 24.51.0 | 27.21.1 | Herstellung von Rohren aus Gusseisen |
| | 27.21.2 | Herstellung von Rohrform-, Rohrverschluss- und Rohrverbindungsstücken aus Gusseisen |
| | 27.51.1 | Eisengießereien (ohne Herstellung von duktilem Gusseisen) |
| | 27.51.2 | Herstellung von duktilem Gusseisen |
| 24.52.0 | 27.52.0 | Stahlgießereien |
| 24.53.0 | 27.53.0 | Leichtmetallgießereien |
| 24.54.0 | 27.54.0 | Buntmetallgießereien |
| 25.11.0 | ex 28.11.1 | Herstellung von Metallkonstruktionen (ohne Grubenausbaukonstruktionen) |
| | ex 28.11.2 | Herstellung von Grubenausbaukonstruktionen |
| 25.12.0 | ex 28.12.0 | Herstellung von Ausbauelementen aus Metall |
| 25.21.0 | ex 28.22.0 | Herstellung von Heizkörpern und -kesseln für Zentralheizungen |
| 25.29.0 | ex 28.21.0 | Herstellung von Sammelbehältern, Tanks u.ä. Behältern aus Metall mit einem Fassungsvermögen von mehr als 300 l |
| 25.30.0 | ex 28.30.0 | Herstellung von Dampfkesseln (ohne Zentralheizungskessel) |

| WZ 2008 | | WZ 2003 | Inhalt |
|---------|----|---------|---|
| 25.40.0 | ex | 29.60.0 | Herstellung von Waffen und Munition |
| 25.50.1 | | 28.40.1 | Herstellung von schweren Freiformschmiedestücken |
| | | 28.40.2 | Herstellung von leichten Freiformschmiedestücken |
| 25.50.2 | | 28.40.3 | Herstellung von Gesenkschmiedeteilen |
| 25.50.3 | | 28.40.4 | Herstellung von Kaltfließpressteilen |
| 25.50.4 | | 28.40.8 | Herstellung von Press-, Zieh- und Stanzteilen |
| 25.50.5 | | 28.40.7 | Herstellung von pulvermetallurgischen Erzeugnissen |
| 25.61.0 | | 28.51.0 | Oberflächenveredlung und Wärmebehandlung |
| 25.62.0 | ex | 28.52.1 | Schlosserei und Schweißerei |
| | | 28.52.2 | Schleiferei und Dreherei |
| | ex | 28.52.3 | Kunstschmieden |
| 25.71.0 | ex | 28.61.0 | Herstellung von Schneidwaren und Bestecken aus unedlen Metallen |
| | ex | 28.75.1 | Herstellung von Säbeln, Schwertern, Degen, Bajonetten |
| 25.72.0 | ex | 28.63.0 | Herstellung von Schlössern und Beschlägen aus unedlen Metallen |
| | ex | 28.75.3 | Herstellung von Garderobenhaken, Huthaltern u.ä. Metallwaren |
| 25.73.1 | ex | 28.62.1 | Herstellung von Handwerkzeugen |
| 25.73.2 | ex | 28.62.2 | Herstellung von Sägen und von Maschinenwerkzeugen für die Holzbearbeitung |
| 25.73.3 | ex | 28.62.4 | Herstellung von auswechselbaren Werkzeugen für die Metallbearbeitung a.n.g. |
| 25.73.4 | ex | 28.62.5 | Herstellung von Geräten für die Landwirtschaft |
| 25.73.5 | ex | 28.62.3 | Herstellung von Werkzeugen für das Baugewerbe |
| | ex | 28.62.6 | Herstellung von sonstigen Werkzeugen |
| | ex | 29.56.4 | Herstellung von Formkästen und Formen (außer Blockformen) |
| 25.91.0 | ex | 28.71.0 | Herstellung von Metallbehältern mit einem Fassungsvermögen von 300 l oder weniger |
| 25.92.0 | | 28.72.0 | Herstellung von Verpackungen und Verschlüssen aus Eisen, Stahl und NE-Metall |
| 25.93.0 | | 28.73.0 | Herstellung von Drahtwaren |
| | | 28.74.2 | Herstellung von Ketten |
| | | 28.74.3 | Herstellung von Federn |
| 25.94.0 | | 28.74.1 | Herstellung von Schrauben und Nieten |
| 25.99.1 | ex | 28.75.1 | Herstellung von nicht elektrischen Haushaltsartikeln aus Metall |
| 25.99.2 | ex | 28.75.2 | Herstellung von Panzerschränken und Tresoranlagen |
| 25.99.3 | ex | 27.43.2 | Herstellung von Stangen, Stäben, Profilen, Draht aus Blei, Blechen, Folien, Bändern, Pulver, Flitter aus Zinn, Rohren, Rohrfittings aus Blei, Zinn und Zink |

| WZ 2008 | WZ 2003 | Inhalt |
|---------|------------|--|
| | ex 28.75.3 | Herstellung von Metallwaren a.n.g. |
| | ex 31.62.0 | Herstellung von Dauermagneten aus Metall |
| | ex 35.20.7 | Herstellung von montiertem Gleismaterial |
| | ex 36.63.8 | H.v. Vakuum-Isolierflaschen, Haarwicklern, Schirmgriffen und -gestellen, Kämmen, Orden, Ehrenabzeichen, militärischen Rangabzeichen aus Metall |
| 26.11.1 | ex 32.10.0 | Herstellung von Solarzellen und Solarmodulen |
| 26.11.9 | ex 24.66.0 | Herstellung halbfertiger Scheiben (Wafers) und Mikroplättchen (Chips u.Ä.) |
| | ex 31.10.0 | Herstellung von elektronischen Induktoren (z.B. Drosselspulen, Transformatoren) |
| | ex 31.20.0 | Herstellung elektronischer Schalter und Schaltungen |
| | ex 31.30.0 | Herstellung elektronischer Anschlüsse |
| | ex 32.10.0 | Herstellung von elektronischen Bauelementen (ohne Solarzellen und Solarmodule) |
| | ex 32.30.0 | Herstellung elektronischer Fotokomponenten |
| 26.12.0 | ex 30.02.0 | Herstellung von Ton-, Video-, Netzwerk- u.ä. Karten für Geräte der automatischen Datenverarbeitung |
| | ex 32.10.0 | Herstellung von bestückten Leiterplatten |
| 26.20.0 | ex 30.02.0 | Herstellung von Datenverarbeitungsgeräten und peripheren Geräten |
| | ex 32.30.0 | Herstellung von Video-Beamern |
| | ex 33.40.3 | Herstellung von Beamern |
| | ex 51.84.0 | Assembling von Computern für Geschäftskunden (Konfigurieren auf Kundenwunsch) |
| | ex 52.49.5 | Assembling von Computern für Privatkunden (Konfigurieren auf Kundenwunsch) |
| 26.30.0 | ex 31.62.0 | Herstellung von Einbruchs- oder Diebstahlalarmgeräten und Feuermeldern |
| | ex 32.20.0 | Herstellung von Geräten und Einrichtungen der Telekommunikationstechnik |
| | ex 32.30.0 | Herstellung von Telefonanrufbeantwortern, Sende- und Empfangsantennen, Rundfunkstudioausrüstung, Infrarot-Kommunikationsgeräten |
| | ex 33.20.1 | Herstellung von Fernmeldesignaltestgeräten |
| 26.40.0 | ex 32.30.0 | Herstellung von Rundfunkgeräten sowie von phono- und videotecnischen Geräten |
| | ex 36.50.0 | Herstellung von Videospielekonsolen |
| 26.51.1 | ex 33.20.1 | Herstellung von elektrischen Mess-, Kontroll-, Navigations- u. ä. Instrumenten und Vorrichtungen |

| WZ 2008 | | WZ 2003 | Inhalt |
|---------|----|---------|---|
| 26.51.2 | ex | 33.20.2 | Herstellung von nicht elektrischen Mess-, Kontroll-, Navigations- u. ä. Instrumenten und Vorrichtungen |
| 26.51.3 | ex | 31.62.0 | Herstellung von Minensuchgeräten usw. |
| | ex | 33.20.3 | Herstellung von mechanischen Prüfmaschinen (ohne Auswuchtmaschinen) |
| 26.52.0 | ex | 33.50.0 | Herstellung von Uhren |
| 26.60.0 | ex | 33.10.1 | Herstellung von Bestrahlungs- und Elektrotherapiegeräten und elektromedizinischen Geräten |
| 26.70.0 | ex | 32.30.0 | Herstellung von Digitalkameras |
| | ex | 33.20.2 | Herstellung von optischen Mess-, Kontroll-, Navigations- u. ä. Instrumenten und Vorrichtungen |
| | ex | 33.40.2 | Herstellung von optischen Instrumenten |
| | ex | 33.40.3 | Herstellung von Kameras, Projektoren, Vergrößerern und Verkleinerern einschließlich Objektiven |
| 26.80.0 | | 24.65.0 | Herstellung von magnetischen und optischen Datenträgern |
| 27.11.0 | ex | 31.10.0 | Herstellung von Elektromotoren, Generatoren und Transformatoren (ohne windgetriebene Stromerzeugungsaggregate) |
| | ex | 31.62.0 | Herstellung von elektrischen Außenbordermotoren |
| 27.12.0 | ex | 31.20.0 | Herstellung von Elektrizitätsverteilungs- und -schalteinrichtungen |
| 27.20.0 | ex | 31.40.0 | Herstellung von Batterien und Akkumulatoren |
| 27.31.0 | ex | 31.30.0 | Herstellung von Glasfaserkabeln |
| | ex | 33.40.2 | Herstellung von Lichtleitfasern und Lichtleitkabeln |
| 27.32.0 | ex | 31.30.0 | Herstellung von isolierten Elektrokabeln, -leitungen und -drähten |
| 27.33.0 | ex | 25.23.0 | Herstellung von Leerrohren aus Kunststoffen |
| | ex | 25.24.1 | Herstellung von nicht stromführendem Installationsmaterial, Bauelementen aus Kunststoff für Überlandleitungen und Schalterabdeckungen |
| | ex | 31.20.0 | Herstellung von Schaltern für Stromkreise, Steckdosen und Steckern, Lampenfassungen, Anschluss- und Verteilungskästen usw. |
| 27.40.0 | ex | 31.50.0 | Herstellung von elektrischen Lampen und Leuchten |
| | ex | 31.61.0 | Herstellung von Scheinwerfern für Kraftfahrzeuge |
| | ex | 31.62.0 | Herstellung von elektrischen Insektenlampen u. ä. Insektenvernichtungsgeräten |
| 27.51.0 | ex | 29.71.0 | Herstellung von elektrischen Haushaltsgeräten |
| 27.52.0 | ex | 29.72.0 | Herstellung von nicht elektrischen Haushaltsgeräten |
| 27.90.0 | ex | 29.43.4 | Herstellung von Elektroschweiß- und -lötgeräten |
| | ex | 31.20.0 | Herstellung von Überspannungsableitern |

| WZ 2008 | WZ 2003 | Inhalt |
|---------|------------|---|
| | ex 31.30.0 | Herstellung von Geräteanschlusskabeln, Verlängerungskabeln und anderen Elektrokabelsätzen aus isoliertem Draht und Verbindern |
| | ex 31.50.0 | Herstellung von Werbeleuchten, Leuchtschildern u.Ä. |
| | ex 31.61.0 | Herstellung elektrischer Ausrüstungsgegenstände für Schiffe, Flugzeuge und Schienenfahrzeuge, Fahrzeuge a.n.g. |
| | ex 31.62.0 | Herstellung von sonstigen elektrischen Ausrüstungen a.n.g. |
| | ex 32.10.0 | Herstellung von elektrischen Kondensatoren, Widerständen und ähnlichen Bauteilen |
| 28.11.0 | ex 29.11.0 | Herstellung von Verbrennungsmotoren und Turbinen (ohne Motoren für Luft- und Straßenfahrzeuge) |
| | ex 29.12.0 | Herstellung von Windturbinen |
| | ex 31.10.0 | Herstellung von windgetriebenen Stromerzeugungsaggregaten |
| | ex 34.30.0 | Herstellung von Kolben, Kolbenringen und Vergasern und dergleichen sowie Ein- und Auslassventilen für Kolbenverbrennungsmotoren |
| 28.12.0 | ex 29.12.0 | Herstellung von hydraulischer Ausrüstung |
| | ex 29.13.0 | Herstellung von Ventilen für Ölhydraulik und Pneumatik |
| 28.13.0 | ex 29.12.0 | Herstellung von Pumpen und Kompressoren (ohne hydraulische Ausrüstung) |
| 28.14.0 | ex 29.13.0 | Herstellung von Armaturen (ohne Ventile für Ölhydraulik und Pneumatik) |
| 28.15.0 | ex 29.14.0 | Herstellung von Lagern, Getrieben, Zahnrädern und Antriebs-elementen |
| 28.21.1 | ex 29.72.0 | Herstellung von Solarwärmekollektoren |
| 28.21.9 | ex 29.21.0 | Herstellung von Öfen und Brennern |
| | ex 29.71.0 | Herstellung von Raumheizkörpern und elektrischen Swimmingpoolheizungen |
| | ex 29.72.0 | Herstellung von nicht elektrischen Heiz- u.ä. Geräten (ohne nicht elektrische Haushaltsgeräte und Solarwärmekollektoren) |
| 28.22.0 | ex 29.22.0 | Herstellung von Hebezeugen und Fördermitteln |
| | ex 35.50.0 | Herstellung von Schubkarren u.Ä. |
| 28.23.0 | ex 30.01.0 | Herstellung von Büromaschinen (ohne Datenverarbeitungsgeräte und periphere Geräte) |
| | ex 32.30.0 | Herstellung von Diktiergeräten |
| | ex 36.12.1 | Herstellung von Wandtafeln |
| 28.24.0 | ex 29.41.0 | Herstellung von handgeführten Werkzeugen mit Motorantrieb |
| 28.25.0 | ex 29.23.0 | Herstellung von kälte- und lufttechnischen Erzeugnissen (nicht für den Haushalt), Klimaanlage für Kraftfahrzeuge |
| | ex 29.71.0 | Herstellung von Dachventilatoren |

| WZ 2008 | | WZ 2003 | Inhalt |
|---------|----|---------|---|
| 28.29.0 | ex | 29.24.0 | Herstellung von sonstigen nicht wirtschaftszweigspezifischen Maschinen a.n.g. |
| | ex | 29.43.5 | Herstellung von nicht elektrischen Löt- und Schweißgeräten |
| | ex | 33.20.2 | Herstellung von Wasserwaagen, Bandmaßen u.ä. Handwerkzeugen (ohne optische) |
| 28.30.0 | | 29.31.1 | Herstellung von land- und forstwirtschaftlichen Zugmaschinen |
| | ex | 29.32.1 | Herstellung von sonstigen land- und forstwirtschaftlichen Maschinen |
| | ex | 29.53.0 | Herstellung von Teilen von Melk- und Milchmaschinen |
| 28.41.0 | ex | 29.42.0 | Herstellung von Werkzeugmaschinen für die Metallbearbeitung |
| 28.49.1 | ex | 29.43.1 | Herstellung von Werkzeugmaschinen zur Bearbeitung von Steinen, Beton und sonstigen mineralischen Stoffen |
| 28.49.2 | ex | 29.43.2 | Herstellung von Werkzeugmaschinen zur Bearbeitung von sonstigen harten Stoffen |
| 28.49.3 | ex | 29.43.3 | Herstellung von Maschinenspannzeugen und sonstigem Zubehör für Werkzeugmaschinen |
| 28.49.9 | ex | 29.43.5 | Herstellung von sonstigen Werkzeugmaschinen a.n.g. |
| | ex | 31.62.0 | Herstellung von Maschinen zum Elektrolattieren |
| 28.91.0 | ex | 29.51.0 | Herstellung von Maschinen für die Metallerzeugung, von Walzwerkseinrichtungen und Gießmaschinen |
| 28.92.1 | ex | 28.62.3 | Herstellung von Werkzeugen für Bergwerksmaschinen |
| | ex | 29.52.1 | Herstellung von Bergwerksmaschinen |
| 28.92.2 | ex | 28.62.3 | Herstellung von Werkzeugen für Baumaschinen |
| | ex | 29.52.2 | Herstellung von Bau- und Baustoffmaschinen (ohne Maschinen zur Herstellung von Ziegeln, geformten keramischen Massen, keramischen Rohren, Grafitelektroden, Tafelkreide usw.) |
| | ex | 34.10.2 | Herstellung von Off-Road-Muldenkippern |
| 28.93.0 | ex | 29.32.1 | Herstellung von Maschinen zum Reinigen, Sortieren oder Sieben von Körner- oder Hülsenfrüchten |
| | ex | 29.53.0 | Herstellung von Maschinen für die Nahrungs- und Genussmittelerzeugung und die Tabakverarbeitung |
| 28.94.0 | ex | 29.54.0 | Herstellung von Maschinen für das Textil-, Bekleidungs- und Ledergewerbe |
| | ex | 29.56.1 | Herstellung von Druckmaschinen zum Bedrucken von Spinnstoffen |
| | ex | 29.56.4 | Herstellung von Wäscheschleudern |
| 28.95.0 | ex | 29.55.0 | Herstellung von Maschinen für die Papiererzeugung und -verarbeitung |
| 28.96.0 | ex | 29.56.3 | Herstellung von Maschinen für die Verarbeitung von Kunststoffen und Kautschuk |

| WZ 2008 | | WZ 2003 | Inhalt |
|---------|----|---------|--|
| 28.99.0 | ex | 29.52.2 | Herstellung von Maschinen zur Herstellung von Mauer- und Dachziegeln, geformten keramischen Massen, keramischen Rohren, Grafitelektroden, Tafelkreide usw. |
| | ex | 29.56.1 | Herstellung von Druckereimaschinen |
| | ex | 29.56.4 | Herstellung von Maschinen für sonstige bestimmte Wirtschaftszweige a.n.g. |
| | ex | 31.62.0 | Herstellung von Sonnenbänken |
| | ex | 33.20.3 | Herstellung von Auswuchtmaschinen |
| | ex | 33.40.3 | Herstellung von Apparaten für die Projizierung von Schaltungsbildern auf lichtempfindliche Halbleitermaterialien |
| | ex | 35.30.0 | Herstellung von Startvorrichtungen für Flugzeuge am Boden und auf Flugzeugträgern sowie Zubehör |
| | ex | 36.50.0 | Herstellung von Ausrüstungen für automatische Kegelbahnen |
| | ex | 36.63.8 | Herstellung von Karussells, Wippen, Schießständen und anderen Geräten und Ausrüstungen für das Schaustellergewerbe |
| 29.10.1 | ex | 34.10.1 | Herstellung von Personenkraftwagen und Personenkraftwagenmotoren |
| 29.10.2 | ex | 34.10.2 | Herstellung von Nutzkraftwagen und Nutzkraftwagenmotoren |
| 29.20.0 | ex | 34.20.0 | Herstellung von Karosserien, Aufbauten und Anhängern; Umbau, Tuning von Kraftwagen |
| 29.31.0 | ex | 31.61.0 | Herstellung elektrischer Ausrüstungsgegenstände für Kraftwagen und Kraftwagenmotoren |
| | ex | 31.62.0 | Herstellung von elektrischen, akustischen Einbruchs- und Diebstahlarmanlagen für Kraftwagen |
| 29.32.0 | ex | 34.10.1 | Zusammenbau von Bausätzen und Einbau von Baugruppen und Bausätzen für Personenkraftwagen innerhalb des Herstellungsverfahrens |
| | ex | 34.10.2 | Zusammenbau von Bausätzen und Einbau von Baugruppen und Bausätzen für Nutzkraftwagen innerhalb des Herstellungsverfahrens |
| | ex | 34.30.0 | H.v. Teilen und Zubehör f. Kraftwagen und Kraftwagenmotoren (oh. Kolben, Kolbenringe, Vergaser u.dgl., Ein- und Auslassventile) |
| | ex | 36.11.2 | Herstellung von Sitzen für Kraftfahrzeuge |
| 30.11.0 | ex | 35.11.0 | Schiffbau (ohne Boots- und Yachtbau) |
| | ex | 36.11.2 | Herstellung von Sitzen für Schiffe |
| 30.12.0 | ex | 35.12.0 | Boots- und Yachtbau |
| 30.20.1 | ex | 35.20.6 | Herstellung von Lokomotiven und anderen Schienenfahrzeugen |
| | ex | 36.11.2 | Herstellung von Sitzen für Schienenfahrzeuge |
| 30.20.2 | ex | 31.62.0 | Herstellung von elektr. Signal-, Sicherheits-, Überwachungs- oder Steuereinrichtungen für Eisen- und Straßenbahnen |

| WZ 2008 | WZ 2003 | Inhalt |
|---------|------------|--|
| | ex 35.20.7 | Herstellung von Eisenbahninfrastruktur |
| 30.30.0 | ex 29.60.0 | Herstellung von Interkontinentalraketen |
| | ex 35.30.0 | Luft- und Raumfahrzeugbau |
| | ex 36.11.2 | Herstellung von Sitzen für Luftfahrzeuge |
| 30.40.0 | ex 29.60.0 | Herstellung von militärischen Kampffahrzeugen |
| 30.91.0 | ex 34.10.1 | Herstellung von Motoren für Krafträder |
| | 35.41.1 | Herstellung von Krafträdern (ohne Kraftradteile) |
| | 35.41.2 | Herstellung von Kraftradteilen und -zubehör |
| 30.92.0 | 35.42.1 | Herstellung von Fahrrädern (ohne Fahrradteile, ohne Reparatur) |
| | 35.42.2 | Herstellung von Fahrradteilen und -zubehör |
| | ex 35.43.0 | Herstellung von Behindertenfahrzeugen (ohne Reparatur) |
| | ex 36.63.4 | Herstellung von Kinderwagen |
| 30.99.0 | ex 35.50.0 | Herstellung von sonstigen Fahrzeugen a.n.g. |
| 31.01.1 | ex 36.11.2 | Herstellung von Bürositzmöbeln |
| | ex 36.12.1 | Herstellung von Büromöbeln |
| 31.01.2 | ex 36.14.3 | Herstellung von Labormöbeln |
| | ex 33.10.2 | Herstellung von Frisörstühlen |
| | ex 35.50.0 | Herstellung von Servierwagen für den Restaurantbedarf |
| | ex 36.11.2 | Herstellung von Ladensitzmöbeln |
| | ex 36.12.2 | Herstellung von Ladenmöbeln und sonstigen Objektmöbeln |
| 31.02.0 | ex 36.11.2 | Herstellung von Küchensitzmöbeln |
| | ex 36.13.0 | Herstellung von Küchenmöbeln |
| 31.03.0 | 36.15.0 | Herstellung von Matratzen |
| 31.09.1 | ex 36.11.1 | Herstellung von Polstermöbeln |
| 31.09.9 | ex 36.11.2 | Herstellung von Sitzmöbeln (ohne Polstermöbel) für Ess-, Wohn- oder Schlafzimmer |
| | ex 36.14.1 | Herstellung von Esszimmer- und Wohnzimmermöbeln |
| | ex 36.14.2 | Herstellung von Schlafzimmermöbeln |
| | ex 36.14.3 | Herstellung von Möbeln a.n.g. |
| 32.11.0 | 36.21.0 | Herstellung von Münzen |
| 32.12.0 | ex 33.50.0 | Herstellung von Uhrketten und Uhrarmbändern aus Edelmetall |
| | 36.22.1 | Bearbeitung von Edelsteinen, Schmucksteinen und Perlen |
| | 36.22.2 | Herstellung von Schmuck aus Edelmetallen und Edelmetallplattierungen |
| | 36.22.3 | Herstellung von Gold- und Silberschmiedewaren (ohne Tafelgeräte und Bestecke) |

| WZ 2008 | WZ 2003 | Inhalt |
|---------|------------|---|
| | 36.22.4 | Herstellung von Tafelgeräten und Bestecken aus Edelmetallen oder mit Edelmetallen überzogen |
| | 36.22.5 | Herstellung von Edelmetallerzeugnissen für technische Zwecke |
| 32.13.0 | ex 33.50.0 | Herstellung von Uhrketten und Uhrarmbändern aus unedlen Metallen |
| | 36.61.0 | Herstellung von Fantasieschmuck |
| 32.20.0 | ex 36.30.0 | Herstellung von Musikinstrumenten |
| 32.30.0 | ex 19.30.1 | Herstellung von Skistiefeln |
| | ex 36.40.0 | Herstellung von Sportgeräten |
| 32.40.0 | ex 36.50.0 | Herstellung von Spielwaren |
| 32.50.1 | ex 17.40.4 | Herstellung von OP-Abdecktüchern |
| | ex 24.42.0 | Herstellung von chirurgischen Abdecktüchern, sterilem Nahtmaterial u. Gewebe, imprägnierter medizinischer Watte u. Verbandszeug, Knochenzement, Zahnfüllungen |
| | ex 25.13.0 | Herstellung von medizinischen Latex-Handschuhen |
| | ex 26.15.0 | Herstellung von Destilliergeräten aus Quarzglas für Laboratorien |
| | ex 29.21.0 | Herstellung von zahnmedizinischen Laboröfen |
| | ex 29.24.0 | Herstellung von Destilliergeräten, Zentrifugen für Laboratorien |
| | ex 29.56.4 | Herstellung von Ultraschallreinigungsgeräten für Laboratorien |
| | ex 33.10.1 | Herstellung von Dentalbohrmaschinen, Sterilisatoren für medizinische Zwecke oder Laboratorien usw |
| | ex 33.10.2 | Herstellung von medizintechnischen Geräten |
| | ex 33.20.1 | Herstellung von elektrischen medizinischen Messgeräten und Thermometern |
| | ex 33.20.2 | Herstellung von nicht elektrischen medizinischen Messgeräten wie Thermometern |
| | 33.40.1 | Herstellung von augenoptischen Erzeugnissen |
| 32.50.2 | 33.10.3 | Herstellung von orthopädischen Erzeugnissen |
| 32.50.3 | 33.10.4 | Zahntechnische Laboratorien |
| 32.91.0 | ex 36.62.0 | Herstellung von Besen und Bürsten |
| 32.99.0 | ex 18.10.0 | Herstellung von feuerbeständiger Schutzkleidung aus Leder |
| | ex 18.24.1 | Herstellung von feuerbeständiger Schutzkleidung (nicht aus Leder) |
| | ex 19.20.0 | Herstellung von Haltegurten und anderen Gurten aus Leder für die Berufsausübung |
| | ex 20.51.0 | Herstellung von Holzsärgen |
| | ex 20.52.0 | Herstellung von Rettungsmitteln aus Kork |
| | ex 22.11.1 | Herstellung (Verlegen) von Globen |
| | ex 25.13.0 | Herstellung aufblasbarer Rettungswesten aus Kautschuk |
| | ex 25.24.2 | Herstellung von Sicherheitskopfbedeckungen aus Kunststoffen u.ä. |

| WZ 2008 | WZ 2003 | Inhalt |
|---------|------------|--|
| | ex 28.75.3 | Herstellung von Sicherheitskopfbedeckungen aus Metall, Särgen aus Metall |
| | ex 33.10.2 | Herstellung von Gasmasken |
| | ex 36.40.0 | Herstellung von Ohr- und Nasenstöpseln für Schwimmzwecke und Geräuschschutz |
| | 36.63.2 | Herstellung von sonstigem Bekleidungszubehör a.n.g. |
| | ex 36.63.3 | Herstellung von chemischen Erzeugnissen a.n.g. |
| | 36.63.5 | Herstellung von Füllhaltern, Kugelschreibern, Filzstiften und Stempeln und sonstigen Erzeugnissen a.n.g. |
| | 36.63.6 | Verarbeitung von natürlichen Schnitz- und Formstoffen; Tierausstopferei |
| | 36.63.7 | Herstellung von Weihnachtsschmuck |
| | ex 36.63.8 | Herstellung von sonstigen Erzeugnissen a.n.g. |
| 33.11.0 | ex 28.11.1 | Reparatur von Metallkonstruktionen (ohne Grubenausbaukonstruktionen, Gebäude u.a. Bauwerke) |
| | ex 28.11.2 | Reparatur von Grubenausbaukonstruktionen |
| | ex 28.12.0 | Reparatur von Ausbauelementen aus Metall |
| | ex 28.21.0 | Reparatur von Sammelbehältern, Tanks u.ä. Behältern aus Metall mit einem Fassungsvermögen von mehr als 300 l |
| | ex 28.22.0 | Werksreparatur von Heizkörpern und -kesseln für Zentralheizungen |
| | ex 28.30.0 | Reparatur von Dampfkesseln (ohne Zentralheizungskessel) |
| | ex 28.52.1 | Allgemeine mechanische Reparaturarbeiten an Metallerzeugnissen |
| | ex 28.61.0 | Reparatur von Schneidwaren für kommerzielle Zwecke |
| | ex 28.62.1 | Reparatur von Handwerkzeugen |
| | ex 28.62.2 | Reparatur von Sägen für die Holzbearbeitung |
| | ex 28.62.3 | Reparatur von Werkzeugen für das Baugewerbe |
| | ex 28.62.5 | Reparatur von Geräten für die Landwirtschaft |
| | ex 28.62.6 | Reparatur von sonstigen Werkzeugen |
| | ex 28.63.0 | Reparatur von Schlössern und Beschlägen aus unedlen Metallen |
| | ex 28.71.0 | Reparatur von Metallbehältern mit einem Fassungsvermögen von 300 l oder weniger |
| | ex 28.75.2 | Reparatur von Panzerschränken und Tresoranlagen |
| | ex 28.75.3 | Reparatur von Metallwaren a.n.g. |
| | ex 29.60.0 | Reparatur von Schuss- und Artilleriewaffen (einschließlich Sport- und Freizeitgewehre) |
| | ex 34.20.0 | Reparatur von Transportcontainern für eine oder mehrere Beförderungsarten |
| | ex 35.50.0 | Reparatur von Einkaufswagen |

| WZ 2008 | | WZ 2003 | Inhalt |
|---------|----|---------|--|
| 33.12.0 | ex | 28.52.1 | Allgemeine mechanische Reparatur, Instandhaltung, Service und Wartung von Maschinen, auch Schärfen von Messern und Werkzeugen |
| | ex | 28.62.2 | Reparatur von Sägen und anderen Maschinenwerkzeugen für die Holzbearbeitung wie das Schärfen von Sägeblättern und Schneidklingen |
| | ex | 28.62.3 | Reparatur von Werkzeugen für baugewerbliche Maschinen, wie das Schärfen von Klingen und Sägeblättern |
| | ex | 28.62.4 | Reparatur von austauschbaren Werkzeugen für Metallbearbeitungsmaschinen wie das Schärfen von Klingen und Sägeblättern |
| | ex | 29.11.0 | Reparatur von Verbrennungsmotoren und Turbinen (ohne Motoren für Luft- und Straßenfahrzeuge) |
| | ex | 29.12.0 | Reparatur von Pumpen und Kompressoren |
| | ex | 29.13.0 | Reparatur von Armaturen einschl. Drossel- und Einlassventilen |
| | ex | 29.14.0 | Reparatur von Lagern, Getrieben, Zahnrädern und Antriebselementen |
| | ex | 29.21.0 | Reparatur von Öfen und Brennern |
| | ex | 29.22.0 | Reparatur von Hebezeugen und Fördermitteln (ohne Aufzüge und Rolltreppen) |
| | ex | 29.23.0 | Reparatur von industriellen Kälteanlagen und Luftreinigungsanlagen |
| | ex | 29.24.0 | Reparatur von sonstigen nicht wirtschaftszweigspezifischen Maschinen a.n.g. |
| | | 29.31.2 | Reparatur von land- und forstwirtschaftlichen Zugmaschinen |
| | ex | 29.32.2 | Reparatur sonstigen land- und forstwirtschaftlichen Maschinen (ohne Rasenmäher) |
| | ex | 29.41.0 | Reparatur von handgeführten kraftbetriebenen Werkzeugen (ohne solche für den Haushalt) |
| | ex | 29.42.0 | Reparatur von Werkzeugmaschinen für die Metallbearbeitung |
| | ex | 29.43.1 | Reparatur von Werkzeugmaschinen zur Bearbeitung von Steinen, Beton und sonstigen mineralischen Stoffen |
| | ex | 29.43.2 | Reparatur von Werkzeugmaschinen zur Bearbeitung von sonstigen harten Stoffen |
| | ex | 29.43.3 | Reparatur von Maschinenspannzeugen und sonstigem Zubehör von Werkzeugmaschinen |
| | ex | 29.43.4 | Reparatur von Elektroschweiß- und -lötgeräten |
| | ex | 29.43.5 | Reparatur von sonstigen Werkzeugmaschinen a.n.g. |
| | ex | 29.51.0 | Reparatur von Maschinen für die Metallerzeugung, von Walzwerkseinrichtungen und Gießmaschinen |
| | ex | 29.52.1 | Reparatur von Bergwerksmaschinen |
| | ex | 29.52.2 | Reparatur von Bau- und Baustoffmaschinen |

| WZ 2008 | WZ 2003 | Inhalt |
|---------|------------|--|
| | ex 29.53.0 | Reparatur von Maschinen für das Ernährungsgewerbe und die Tabakverarbeitung |
| | ex 29.54.0 | Reparatur von Maschinen für das Textil-, Bekleidungs- und Ledergewerbe |
| | ex 29.55.0 | Reparatur von Maschinen für Papiererzeugung und -verarbeitung |
| | ex 29.56.1 | Reparatur von Maschinen für das Druckgewerbe |
| | ex 29.56.3 | Reparatur von Maschinen für die Verarbeitung von Kunststoffen und Kautschuk |
| | ex 29.56.4 | Reparatur von Maschinen für sonstige bestimmte Wirtschaftszweige a.n.g. |
| | ex 32.30.0 | Reparatur von Diktiergeräten |
| | ex 33.20.3 | Reparatur von Auswuchtmaschinen |
| | ex 34.10.2 | Reparatur und Instandhaltung von Off-Road-Muldenkippern |
| | ex 35.50.0 | Reparatur von Schubkarren u.Ä. |
| | ex 36.50.0 | Reparatur von Kegel- und Bowlingbahnen |
| | ex 36.63.8 | Reparatur und Instandhaltung von Karussells, Wippen, Schießständen und anderen Geräten und Ausrüstungen für das Schaustellergewerbe |
| | ex 72.50.0 | Reparatur von Büromaschinen |
| 33.13.0 | ex 29.24.0 | Reparatur von Destillieranlagen, Zentrifugen |
| | ex 31.10.0 | Reparatur von elektronischen Transformatoren, Wicklungen, Drosselspulen und anderen Selbstinduktionsspulen usw. |
| | ex 31.62.0 | Reparatur von Minendetektoren |
| | ex 32.10.0 | Reparatur von Elektronen- u.a. Vakuumröhren, Halbleiterbauelementen u.Ä. |
| | ex 32.20.0 | Reparatur und Instandhaltung von Fernseh- und Hörfunksendegeräten, Vermittlungseinrichtungen u.ä. kommerziellen Geräten |
| | ex 32.30.0 | Reparatur von gewerblichen Ausrüstungen für Rundfunk sowie Bild- und Tonaufzeichnungsgeräten |
| | ex 33.10.1 | Reparatur von elektronischen Bestrahlungs-, Elektrotherapie-, sonstigen elektromed. Geräten, wie MRT-Geräten, med. Ultraschallgeräten, Herzschrittmachern usw. |
| | ex 33.10.2 | Reparatur von medizintechnischen Geräten |
| | ex 33.20.1 | Reparatur v. elektronischen Flugnavigations-, Flugtriebwerks- u. meteorolog. Instrumenten, Geräten z. Prüfung und Kontrolle von physikal., elektr. u. chem. Eigenschaften usw. |
| | ex 33.20.2 | Reparatur von feinmechanisch-optischen Mess-, Kontroll-, Navigations- u.ä. Instrumenten und Vorrichtungen |
| | ex 33.30.0 | Reparatur und Instandhaltung von Prozesssteuerungsanlagen |

| WZ 2008 | WZ 2003 | Inhalt |
|---------|------------|--|
| | ex 33.40.2 | Reparatur von optischen Instrumenten |
| | ex 33.40.3 | Reparatur von Foto-, Projektions- und Kinogeräten |
| | ex 33.50.0 | Reparatur von Parkuhren, Kurzzeitmessern, Zeitschaltern und anderen Zeitauslösern |
| 33.14.0 | ex 29.71.0 | Reparatur von Straßen-, Boden- u.ä. Heizgeräten |
| | ex 31.10.0 | Reparatur von Elektromotoren, Generatoren und Transformatoren |
| | ex 31.20.0 | Reparatur von Elektrizitätsverteilungs- und -schaltanlagen |
| | ex 31.40.0 | Reparatur von Akkumulatoren und Batterien |
| | ex 31.61.0 | Reparatur und Instandhaltung von elektrischen Ausrüstungen für Industriemotoren |
| | ex 31.62.0 | Reparatur von sonstigen elektrischen Ausrüstungen a.n.g. |
| | ex 33.10.1 | Reparatur von elektrischen Bestrahlungs-, Elektrotherapie-, sonstigen elektromed. Geräten, wie MRT-Geräten, med. Ultraschallgeräten, Herzschrittmachern usw. |
| | ex 33.20.1 | Reparatur v. elektrischen Flugnavigations-, Flugtriebwerks- u. meteorolog. Instrumenten, Geräten z. Prüfung und Kontrolle von physikal., elektr. u. chem. Eigenschaften usw. |
| 33.15.0 | ex 35.11.0 | Reparatur und Instandhaltung von Schiffen (ohne Werksüberholung und Schiffsumbau) |
| | ex 35.12.0 | Reparatur und Instandhaltung von Booten und Yachten |
| 33.16.0 | ex 35.30.0 | Reparatur und Instandhaltung von Luft- und Raumfahrzeugen |
| | ex 36.11.2 | Reparatur von Flugzeugsitzen |
| 33.17.0 | ex 34.10.2 | Reparatur und Instandhaltung von Motorschlitten, Golfwagen usw. sowie der Sonderausrüstung von Spezialfahrzeugen |
| | ex 35.20.6 | Reparatur von Schienenfahrzeugen. |
| | ex 35.43.0 | Reparatur von Behindertenfahrzeugen |
| | ex 35.50.0 | Reparatur und Instandhaltung von Fahrzeugen a.n.g. |
| | ex 36.11.2 | Reparatur von Eisenbahnsitzen |
| | ex 36.63.4 | Reparatur und Instandhaltung von Kinderwagen |
| 33.19.0 | ex 17.40.4 | Reparatur von Planen |
| | ex 17.52.0 | Reparatur und Ausbessern von Fischernetzen, Seilen und Leinen |
| | ex 17.54.2 | Reparatur von Säcken zur Lagerung von Düngemitteln, Chemikalien, u.Ä. |
| | ex 20.40.0 | Reparatur von Paletten, Transportfässern u.ä. Gegenständen aus Holz |
| | ex 20.51.0 | Reparatur von Holzwaren |
| | ex 25.13.0 | Reparatur von sonstigen Gummiwaren |
| | ex 25.21.0 | Reparatur von Rohren und Schläuchen aus Kunststoffen einschl. Reparatur von Rohrnetzen aus Kunststoffen in Industrieanlagen |

| WZ 2008 | WZ 2003 | Inhalt |
|---------|------------|--|
| | ex 25.24.2 | Reparatur von Kunststofffenstern |
| | ex 26.15.0 | Reparatur von Schläuchen und Rohren aus Glas einschließlich industrieller Rohrnetze aus Glas |
| | ex 26.22.0 | Reparatur von Sanitärkeramik |
| | ex 26.23.0 | Reparatur von Isolatoren und Isolierteilen aus Keramik |
| | ex 26.24.0 | Reparatur von keramischen Erzeugnissen für sonstige technische Zwecke |
| | ex 26.25.0 | Reparatur von sonstigen keramischen Erzeugnissen |
| | ex 26.26.1 | Reparatur von Waren aus feuerfesten keramischen Werkstoffen |
| | ex 26.26.2 | Reparatur von ungeformten feuerfesten keramischen Werkstoffen |
| | ex 26.40.2 | Reparatur und Instandhaltung von keramischen Rohren, Rohrform-, -verbindungs-, -verschlussstücken, Rohrleitungen, Rinnen, einschl. keramischer Rohrnetze in Industrieanlagen |
| | ex 26.81.3 | Reparatur- und Instandhaltungsarbeiten an Diamantschleifkörpern |
| | ex 26.81.5 | Reparatur und Instandhaltung von Mühlsteinen und Steinen zum Zerfasern |
| | ex 26.81.6 | Reparatur und Instandhaltung von Schleifkörpern (ohne Diamantschleifkörper) und Poliersteinen |
| | ex 36.30.0 | Restaurierung von Orgeln und historischen Musikinstrumenten |
| | ex 36.50.0 | Reparatur von Flippern, Münzspielautomaten, Billardspielen, Glücksspieltischen |
| 33.20.0 | ex 25.21.0 | Installation von Rohren und Schläuchen aus Kunststoffen einschließlich Installation von Rohrleitungsnetzen aus Kunststoffen in Industrieanlagen |
| | ex 26.15.0 | Installation von Rohren und Schläuchen aus Glas |
| | ex 26.23.0 | Einbau von Isolatoren aus Keramik in Stromaggregate |
| | ex 26.40.2 | Installation von keramischen Rohren in Industrieanlagen |
| | ex 26.81.3 | Installation von Diamantschleifkörpern |
| | ex 26.81.5 | Installation von Mühlsteinen und Steinen zum Zerfasern |
| | ex 26.81.6 | Installation von Schleifkörpern (ohne Diamantschleifkörper) und Poliersteinen |
| | ex 28.11.1 | Installation von Metallkonstruktionen (ohne Grubenausbaukonstruktionen, Gebäude u.a. Bauwerke) |
| | ex 28.11.2 | Installation von Grubenausbaukonstruktionen |
| | ex 28.21.0 | Installation von Sammelbehältern, Tanks u.ä. Behältern aus Metall mit einem Fassungsvermögen von mehr als 300 l |
| | ex 28.22.0 | Installation von Heizkesseln mit industrieller Kapazität (z.B. für die Fernheizung) |
| | ex 28.30.0 | Installation von Dampfkesseln (ohne Zentralheizungskessel) |

| WZ 2008 | WZ 2003 | Inhalt |
|---------|---------|---|
| ex | 28.62.2 | Installation von Sägen und anderen Maschinenwerkzeugen für die Holzbearbeitung |
| ex | 28.62.3 | Installation von Werkzeugen für das Baugewerbe |
| ex | 28.62.4 | Installation von auswechselbaren Werkzeugen für die Metallbearbeitung |
| ex | 28.62.5 | Installation von Geräten für die Landwirtschaft |
| ex | 28.62.6 | Installation von sonstigen Werkzeugen |
| ex | 28.71.0 | Installation von Metallbehältern mit einem Fassungsvermögen von 300 l oder weniger |
| ex | 28.75.1 | Installation von nicht elektrischen Haushaltsartikeln aus Metall |
| ex | 28.75.2 | Installation von Panzerschränken und Tresoranlagen |
| ex | 28.75.3 | Installation von Metallwaren a.n.g. |
| ex | 29.11.0 | Installation von Verbrennungsmotoren und Turbinen (ohne Motoren für Luft- und Straßenfahrzeuge) |
| ex | 29.12.0 | Installation von Pumpen und Kompressoren |
| ex | 29.13.0 | Installation von Armaturen einschl. Drossel- und Einlassventilen |
| ex | 29.14.0 | Installation von Lagern, Getrieben, Zahnrädern und Antriebselementen |
| ex | 29.21.0 | Installation von Öfen und Brennern |
| ex | 29.22.0 | Installation von Hebezeugen und Fördermitteln (ohne Aufzüge und Rolltreppen) |
| ex | 29.23.0 | Installation von industriellen Kälteanlagen (auch Milchkühlanlagen) und Luftreinigungsanlagen |
| ex | 29.24.0 | Installation von sonstigen nicht wirtschaftszweigspezifischen Maschinen a.n.g. |
| ex | 29.32.1 | Installation von land- und forstwirtschaftlichen Maschinen (ohne Zugmaschinen) |
| ex | 29.42.0 | Installation von Werkzeugmaschinen für die Metallbearbeitung |
| ex | 29.43.1 | Installation von Werkzeugmaschinen zur Bearbeitung von Steinen, Beton und sonstigen mineralischen Stoffen |
| ex | 29.43.2 | Installation von Werkzeugmaschinen zur Bearbeitung von sonstigen harten Stoffen |
| ex | 29.43.3 | Installation von Maschinenspannzeugen und sonstigem Zubehör von Werkzeugmaschinen |
| ex | 29.43.4 | Installation von Elektroschweiß- und -lötgeräten |
| ex | 29.43.5 | Installation von sonstigen Werkzeugmaschinen a.n.g. |
| ex | 29.51.0 | Installation von Maschinen für die Metallerzeugung, von Walzwerkseinrichtungen und Gießmaschinen |
| ex | 29.52.1 | Installation von Bergwerksmaschinen |

| WZ 2008 | WZ 2003 | Inhalt |
|---------|---------|--|
| ex | 29.52.2 | Installation von Bau- und Baustoffmaschinen |
| ex | 29.53.0 | Installation von Maschinen für das Ernährungsgewerbe und die Tabakverarbeitung |
| ex | 29.54.0 | Installation von Maschinen für das Textil-, Bekleidungs- und Ledergewerbe |
| ex | 29.55.0 | Installation von Maschinen für Papiererzeugung und -verarbeitung |
| ex | 29.56.1 | Installation von Maschinen für das Druckgewerbe |
| ex | 29.56.3 | Installation von Maschinen für die Verarbeitung von Kunststoffen und Kautschuk |
| ex | 29.56.4 | Installation von Maschinen für sonstige bestimmte Wirtschaftszweige a.n.g. |
| ex | 29.60.0 | Installation von Schuss- und Artilleriewaffen |
| ex | 29.71.0 | Installation von Straßen-, Boden- u.ä. Heizgeräten |
| ex | 30.01.0 | Installation von Fotokopiergeräten u.a. Büromaschinen |
| ex | 30.02.0 | Installation von EDV-Anlagen (Großrechner) |
| ex | 31.10.0 | Installation von Elektromotoren, Generatoren und Transformatoren |
| ex | 31.20.0 | Installation von Elektrizitätsverteilungs- und -schalteinrichtungen |
| ex | 31.40.0 | Installation von Akkumulatoren und Batterien |
| ex | 31.61.0 | Installation von elektrischen Ausrüstungen für Industriemotoren |
| ex | 31.62.0 | Installation von sonstigen elektrischen Ausrüstungen a.n.g. |
| ex | 32.20.0 | Installation von nachrichtentechnischen Anlagen und Kommunikationssystemen (Netzwerke) |
| ex | 32.30.0 | Installation von gewerblichen Ausrüstungen für Rundfunk sowie Bild- und Tonaufzeichnungsgeräten |
| ex | 33.10.1 | Installation von elektromedizinischen Geräten |
| ex | 33.10.2 | Installation von medizintechnischen Geräten |
| ex | 33.20.1 | Installation von elektrischen Mess-, Kontroll-, Navigations- u.ä. Instrumenten und Vorrichtungen |
| ex | 33.20.2 | Installation von feinmechanisch-optischen Mess-, Kontroll-, Navigations- u.ä. Instrumenten und Vorrichtungen |
| ex | 33.20.3 | Installation von Auswuchtmaschinen |
| ex | 33.30.0 | Herstellung (Montage) von industriellen Prozesssteuerungsanlagen |
| ex | 33.40.3 | Installation von Projektions- und Kinogeräten |
| ex | 33.50.0 | Installation von gewerblichen Zeitmessinstrumenten und -geräten |
| ex | 34.10.2 | Installation von Sonderausrüstung von Spezialfahrzeugen |
| ex | 36.30.0 | Installation von Orgeln usw. |
| ex | 36.40.0 | Installation von Sportgeräten |
| ex | 36.50.0 | Installation von Kegel- und Bowlingbahnen |

| WZ 2008 | | WZ 2003 | Inhalt |
|---------|----|---------|---|
| | ex | 36.63.8 | Installation von Karussells, Wippen, Schießständen und anderen Geräten und Ausrüstungen für das Schaustellergewerbe |
| 35.11.1 | | 40.11.1 | Elektrizitätserzeugung ohne Verteilung |
| 35.11.2 | ex | 40.11.2 | Elektrizitätserzeugung aus Wärmekraft mit Fremdbezug zur Verteilung |
| | | 40.11.3 | Elektrizitätserzeugung aus erneuerbaren Energieträgern und sonstigen Energiequellen mit Fremdbezug zur Verteilung |
| 35.11.3 | ex | 40.11.4 | Elektrizitätserzeugung aus Wärmekraft ohne Fremdbezug zur Verteilung |
| | | 40.11.5 | Elektrizitätserzeugung aus erneuerbaren Energieträgern und sonstigen Energiequellen ohne Fremdbezug zur Verteilung |
| 35.12.0 | | 40.12.0 | Elektrizitätsübertragung |
| 35.13.0 | ex | 40.13.0 | Elektrizitätsverteilung |
| 35.14.0 | ex | 40.13.0 | Elektrizitätshandel |
| 35.21.1 | | 40.21.1 | Gaserzeugung ohne Verteilung |
| 35.21.2 | | 40.21.2 | Gaserzeugung mit Fremdbezug zur Verteilung |
| 35.21.3 | | 40.21.3 | Gaserzeugung ohne Fremdbezug zur Verteilung |
| 35.22.0 | ex | 40.22.0 | Gasverteilung durch Rohrleitungen |
| 35.23.0 | ex | 40.22.0 | Gashandel durch Rohrleitungen |
| 35.30.0 | | 40.30.1 | Wärmeerzeugung durch Heizkraftwerk mit Fremdbezug zur Verteilung |
| | | 40.30.2 | Wärmeerzeugung durch Fernheizwerk mit Fremdbezug zur Verteilung |
| | | 40.30.3 | Wärmeerzeugung durch Heizkraftwerk ohne Fremdbezug zur Verteilung |
| | | 40.30.4 | Wärmeerzeugung durch Fernheizwerk ohne Fremdbezug zur Verteilung |
| | | 40.30.5 | Wärmeverteilung ohne Erzeugung |
| 36.00.1 | | 41.00.1 | Wassergewinnung mit Fremdbezug zur Verteilung |
| 36.00.2 | | 41.00.2 | Wassergewinnung ohne Fremdbezug zur Verteilung |
| 36.00.3 | | 41.00.3 | Wasserverteilung ohne Gewinnung |
| 37.00.1 | | 90.01.2 | Betrieb der Sammelkanalisation |
| 37.00.2 | | 90.01.1 | Betrieb von Kläranlagen |
| 38.11.0 | ex | 90.02.1 | Sammlung nicht gefährlicher Abfälle |
| | ex | 90.03.0 | Leeren von Abfallkörben an öffentlichen Plätzen |
| 38.12.0 | ex | 23.30.0 | Sammlung radioaktiver Abfälle |
| | ex | 40.11.2 | Sammlung verbrauchter (bestrahlter) Brennstoffelemente (Stäbe, Kartuschen) von Kernreaktoren |
| | ex | 40.11.4 | Sammlung verbrauchter (bestrahlter) Brennstoffelemente (Stäbe, Kartuschen) von Kernreaktoren |
| | ex | 90.02.1 | Sammlung gefährlicher Abfälle |

| WZ 2008 | | WZ 2003 | Inhalt |
|---------|----|---------|--|
| 38.21.0 | ex | 14.50.0 | Behandlung und Beseitigung von Schlacken und Aschen aus dem Bereich Gewinnung von Steinen und Erden a.n.g. |
| | ex | 24.15.0 | Kompostierung organischer Abfälle |
| | ex | 90.02.2 | Behandlung und Beseitigung nicht gefährlicher Abfälle (Thermische Abfallbeseitigung) |
| | ex | 90.02.3 | Behandlung und Beseitigung nicht gefährlicher Abfälle (Abfalldeponien) |
| | ex | 90.02.4 | Behandlung und Beseitigung nicht gefährlicher Abfälle (Biologische Abfallbeseitigung) |
| | ex | 90.02.5 | Behandlung und Beseitigung nicht gefährlicher Abfälle (Sonstige Abfallbeseitigung) |
| 38.22.0 | ex | 23.30.0 | Behandlung, Beseitigung und Lagerung radioaktiver Abfälle |
| | ex | 90.02.2 | Behandlung und Beseitigung gefährlicher Abfälle (Thermische Abfallbeseitigung) |
| | ex | 90.02.3 | Behandlung und Beseitigung gefährlicher Abfälle (Abfalldeponien) |
| | ex | 90.02.4 | Behandlung und Beseitigung gefährlicher Abfälle (Biologische Abfallbeseitigung) |
| | ex | 90.02.5 | Behandlung und Beseitigung gefährlicher Abfälle (Sonstige Abfallbeseitigung) |
| | ex | 90.03.0 | Beseitigung und Vernichtung von Kampfmitteln |
| 38.31.0 | ex | 37.10.1 | Mechanisches Zerlegen von Schiffs- und Fahrzeugwracks und anderen Altwaren aus Eisen oder Stahl |
| | ex | 37.10.2 | Mechanisches Zerlegen von Fahrzeugwracks und anderen Altwaren aus NE-Metallen |
| 38.32.0 | ex | 14.11.2 | Zerkleinern, Reinigen und Sortieren von überwiegend aus Natursteinen bestehendem Abbruchmaterial |
| | ex | 14.50.0 | Zerkleinern, Reinigen und Sortieren von überwiegend aus Beton- oder Ziegelbruch bestehendem Abbruchmaterial |
| | ex | 37.10.1 | Sonstiges Recycling von Altmaterialien und Reststoffen aus Eisen oder Stahl |
| | ex | 37.10.2 | Sonstiges Recycling von Altmaterialien und Reststoffen aus NE-Metallen |
| | | 37.20.1 | Recycling von textilen Altmaterialien und Reststoffen |
| | | 37.20.2 | Recycling von Altmaterialien und Reststoffen aus Papier, Karton und Pappe |
| | | 37.20.3 | Recycling von Altmaterialien und Reststoffen aus Glas |
| | | 37.20.4 | Recycling von Altmaterialien und Reststoffen aus Kunststoffen |
| | | 37.20.5 | Recycling von sonstigen Altmaterialien und Reststoffen |
| | ex | 51.57.1 | Schneiden und Pressen von Altmaterialien und Reststoffen, ohne ausgeprägten Schwerpunkt, zur Verringerung des Volumens |

| WZ 2008 | WZ 2003 | Inhalt |
|---------|------------|---|
| | ex 51.57.2 | Schneiden und Pressen von metallischen Altmaterialien und Reststoffen zur Verringerung des Volumens |
| | ex 51.57.3 | Schneiden und Pressen von nicht metallischen Altmaterialien und Reststoffen zur Verringerung des Volumens |
| 39.00.0 | ex 45.25.6 | Asbest- u.ä. Sanierung von Bauwerken |
| | ex 90.03.0 | Beseitigung von Umweltverschmutzungen und sonstige Entsorgung |
| 41.10.1 | 70.11.1 | Erschließung von unbebauten Grundstücken |
| 41.10.2 | 70.11.2 | Bauträger für Nichtwohngebäude |
| 41.10.3 | 70.11.3 | Bauträger für Wohngebäude |
| 41.20.1 | ex 45.21.1 | Bau von Gebäuden (ohne Fertigteilbauten) |
| | ex 45.21.2 | Hochbau (ohne Fertigteilbau) |
| | ex 45.23.1 | Belagsarbeiten an Sportflächen von Sportstadien u.Ä. |
| 41.20.2 | ex 20.30.2 | Errichtung selbst hergestellter Fertigteilbauten aus Holz |
| | ex 25.23.0 | Errichtung von selbst hergestellten Gebäuden aus Kunststoffen |
| | ex 28.11.1 | Errichtung von selbst vorgefertigten Metallgebäuden |
| | ex 45.21.1 | Errichtung von Fertigteilbauten |
| | 45.21.3 | Errichtung von Fertigteilbauten aus Beton im Hochbau aus selbst hergestellten Fertigteilen |
| | 45.21.4 | Errichtung von Fertigteilbauten aus Beton im Hochbau aus fremd bezogenen Fertigteilen |
| | 45.21.5 | Errichtung von Fertigteilbauten aus Holz und Kunststoffen im Hochbau aus fremd bezogenen Fertigteilen |
| 42.11.0 | ex 45.21.1 | Straßenbau |
| | ex 45.23.1 | Bau von Straßen |
| 42.12.0 | ex 45.21.1 | Bahnbau |
| | 45.23.2 | Bau von Bahnverkehrsstrecken |
| 42.13.0 | ex 45.21.1 | Brücken- und Tunnelbau |
| | 45.21.6 | Brücken- und Tunnelbau |
| | ex 45.22.3 | Errichtung von Brücken aus Holz |
| | ex 45.25.6 | Errichtung von Brücken aus Metall |
| 42.21.0 | ex 45.21.1 | Rohrleitungs-, Brunnen- und Kläranlagenbau |
| | ex 45.21.2 | Kläranlagenbau |
| | ex 45.21.7 | Rohrleitungstiefbau |
| | ex 45.24.0 | Bau von Bewässerungssystemen (Kanälen) |
| | 45.25.1 | Brunnenbau |
| 42.22.0 | ex 45.21.7 | Bau von Strom- und Kommunikationskabelnetzen (innerstädtische und über Land) |

| WZ 2008 | | WZ 2003 | Inhalt |
|---------|----|---------|---|
| 42.91.0 | ex | 45.21.1 | Wasserbau |
| | ex | 45.24.0 | Wasserbau |
| 42.99.0 | ex | 45.21.1 | Sonstiger Tiefbau a.n.g. |
| | ex | 45.23.1 | Sonstiger Tiefbau a.n.g. |
| 43.11.0 | | 45.11.1 | Abbrucharbeiten |
| 43.12.0 | | 45.11.2 | Erdbewegungsarbeiten |
| | | 45.11.4 | Aufschließung von Lagerstätten; Auffüllen stillgelegter Lagerstätten |
| 43.13.0 | | 45.12.0 | Test- und Suchbohrung |
| 43.21.0 | ex | 45.31.0 | Elektroinstallation |
| | ex | 45.34.0 | Installation von Beleuchtungs- und Signalanlagen für Straßen, Eisenbahnen, Flughäfen und Häfen |
| 43.22.0 | ex | 45.31.0 | Installation von Elektroheizungsanlagen (ohne Fußleistenheizungen) |
| | | 45.33.0 | Klempnerei, Gas-, Wasser-, Heizungs- und Lüftungsinstallation |
| 43.29.1 | | 45.32.0 | Dämmung gegen Kälte, Wärme, Schall und Erschütterung |
| 43.29.9 | ex | 29.22.0 | Einbau, Reparatur und Instandhaltung von Aufzügen und Rolltreppen |
| | ex | 45.31.0 | Installation von Aufzügen und Rolltreppen; Blitzableitern |
| | ex | 45.34.0 | Sonstige Bauinstallation (ohne Beleuchtungs- und Signalanlagen für Straßen, Eisenbahnen, Flughäfen und Häfen) |
| 43.31.0 | | 45.41.0 | Anbringen von Stuckaturen, Gipserei und Verputzerei |
| 43.32.0 | ex | 20.30.1 | Einbau selbst hergestellter Ausbauelemente o.Ä. aus Holz |
| | ex | 25.23.0 | Einbau selbst hergestellter Ausbauelemente aus Kunststoffen |
| | ex | 28.12.0 | Einbau selbst hergestellter Ausbauelemente aus Metall |
| | | 45.42.0 | Bautischlerei und -schlosserei |
| 43.33.0 | | 45.43.1 | Parkettlegerei |
| | | 45.43.2 | Fliesen-, Platten- und Mosaiklegerei |
| | | 45.43.3 | Estrichlegerei |
| | | 45.43.4 | Sonstige Fußbodenlegerei und -kleberei |
| | | 45.43.5 | Tapetenkleberei |
| | | 45.43.6 | Raumausstattung, ohne ausgeprägten Schwerpunkt |
| 43.34.1 | | 45.44.1 | Maler- und Lackierergewerbe |
| 43.34.2 | | 45.44.2 | Glasergerberbe |
| 43.39.0 | ex | 45.45.3 | Ausbaugewerbe a.n.g. |
| 43.91.1 | | 45.22.1 | Dachdeckerei und Bauspenglerei |
| 43.91.2 | ex | 20.30.1 | Errichtung serienmäßig vorgefertigter Dachstühle aus Holz |
| | ex | 45.22.3 | Zimmerei und Ingenieurholzbau (ohne Errichtung von Brücken aus Holz) |
| 43.99.1 | ex | 45.25.4 | Gerüstbau |

| WZ 2008 | WZ 2003 | Inhalt |
|---------|------------|---|
| 43.99.2 | 45.25.3 | Schornstein-, Feuerungs- und Industrieofenbau |
| 43.99.9 | ex 28.11.1 | Errichtung von selbst vorgefertigten baulichen Metallkonstruktionen (ohne Gebäude) |
| | ex 45.21.1 | Bau von Außenschwimmb Becken |
| | 45.22.2 | Abdichtung gegen Wasser und Feuchtigkeit |
| | ex 45.24.0 | Unterwasserarbeiten |
| | 45.25.2 | Schachtbau |
| | 45.25.5 | Gebäudetrocknung |
| | ex 45.25.6 | Sonstiger Hoch- und Tiefbau a.n.g. |
| | 45.45.1 | Fassadenreinigung |
| | ex 45.45.3 | Einbau von Swimmingpools (ohne Ausschachtung, Elektroinstallation) |
| | 45.50.1 | Vermietung von Betonpumpen mit Bedienungspersonal |
| | 45.50.2 | Vermietung von sonstigen Baumaschinen und -geräten mit Bedienungspersonal |
| 45.11.0 | ex 50.10.1 | Handelsvermittlung mit Kraftwagen mit einem Gesamtgewicht von 3,5 t oder weniger |
| | ex 50.10.2 | Großhandel mit Kraftwagen mit einem Gesamtgewicht von 3,5 t oder weniger |
| | ex 50.10.3 | Einzelhandel mit Kraftwagen mit einem Gesamtgewicht von 3,5 t oder weniger |
| | ex 52.63.4 | Internet-Auktionen mit Kraftwagen von 3,5 t oder weniger |
| 45.19.0 | ex 50.10.1 | Handelsvermittlung mit Kraftwagen mit einem Gesamtgewicht von mehr als 3,5 t |
| | ex 50.10.2 | Großhandel mit Kraftwagen mit einem Gesamtgewicht von mehr als 3,5 t |
| | ex 50.10.3 | Einzelhandel mit Kraftwagen mit einem Gesamtgewicht von mehr als 3,5 t |
| | ex 52.63.4 | Internet-Auktionen mit Kraftwagen von mehr als 3,5 t |
| 45.20.1 | 50.20.3 | Lackieren von Kraftwagen |
| 45.20.2 | 50.20.4 | Autowaschanlagen |
| 45.20.3 | ex 50.20.5 | Instandhaltung und Reparatur von Kraftwagen mit einem Gesamtgewicht von 3,5 t oder weniger (ohne Lackierung und Autowäsche) |
| 45.20.4 | ex 50.20.5 | Instandhaltung und Reparatur von Kraftwagen mit einem Gesamtgewicht von mehr als 3,5 t (ohne Lackierung und Autowäsche) |
| 45.31.0 | ex 50.30.1 | Handelsvermittlung mit Kraftwagenteilen und -zubehör auf der Großhandelsstufe |
| | ex 50.30.2 | Großhandel mit Kraftwagenteilen und -zubehör |

| WZ 2008 | WZ 2003 | Inhalt |
|---------|------------|--|
| | ex 52.63.4 | Internet-Auktionen mit Kraftwagenteilen und -zubehör auf der Großhandelsstufe |
| 45.32.0 | ex 50.30.1 | Handelsvermittlung mit Kraftwagenteilen und -zubehör auf der Einzelhandelsstufe |
| | 50.30.3 | Einzelhandel mit Kraftwagenteilen und -zubehör |
| | ex 52.63.4 | Internet-Auktionen mit Kraftwagenteilen und -zubehör auf der Einzelhandelsstufe |
| 45.40.0 | 50.40.1 | Handelsvermittlung von Krafträdern, Kraftradteilen und -zubehör |
| | 50.40.2 | Großhandel mit Krafträdern, Kraftradteilen und -zubehör |
| | 50.40.3 | Einzelhandel mit Krafträdern, Kraftradteilen und -zubehör |
| | 50.40.4 | Instandhaltung und Reparatur von Krafträdern |
| 46.11.0 | 51.11.2 | Handelsvermittlung von Blumen und Pflanzen |
| | 51.11.4 | Handelsvermittlung von lebenden Tieren |
| | 51.11.5 | Handelsvermittlung von textilen Rohstoffen und Halbwaren, Häuten, Fellen und Leder |
| | 51.11.6 | Handelsvermittlung von Getreide, Saaten, Futtermitteln und Rohtabak |
| 46.12.0 | 51.12.1 | Handelsvermittlung von festen Brennstoffen und Mineralölerzeugnissen |
| | 51.12.3 | Handelsvermittlung von technischen Chemikalien, Rohdrogen, Kautschuk, Kunststoffen und Düngemitteln |
| | 51.12.4 | Handelsvermittlung von Erzen, Eisen, Stahl und NE-Metallen |
| | 51.12.5 | Handelsvermittlung von Eisen-, Stahl- und NE-Metallhalbzeug |
| 46.13.1 | 51.13.1 | Handelsvermittlung von Rohholz, Holzhalbwaren und Bauelementen aus Holz |
| 46.13.2 | 51.13.2 | Handelsvermittlung von Baustoffen, Bauelementen aus Stahl und mineralischen Stoffen und von Flachglas |
| | 51.13.3 | Handelsvermittlung von Anstrichmitteln |
| | 51.13.4 | Handelsvermittlung von chemisch technischen Erzeugnissen |
| 46.14.1 | 51.14.1 | Handelsvermittlung von Maschinen und technischem Bedarf (ohne landwirtschaftliche Maschinen und Büromaschinen) |
| 46.14.2 | 51.14.2 | Handelsvermittlung von Wasser- und Luftfahrzeugen |
| 46.14.3 | 51.14.4 | Handelsvermittlung von Geräten der Unterhaltungselektronik |
| 46.14.4 | 51.14.5 | Handelsvermittlung von Werkzeugen |
| 46.14.5 | 51.14.6 | Handelsvermittlung von Büromaschinen, Datenverarbeitungsgeräten, peripheren Geräten und Software |
| 46.14.6 | 51.14.7 | Handelsvermittlung von landwirtschaftlichen Maschinen und Geräten |
| 46.14.7 | 51.14.8 | Handelsvermittlung von Installationsbedarf für Gas, Wasser, Heizung und Klimatechnik |

| WZ 2008 | WZ 2003 | Inhalt |
|---------|------------|---|
| 46.14.9 | 51.14.9 | Handelsvermittlung von elektrotechnischen und elektronischen Erzeugnissen a.n.g. |
| 46.15.1 | 51.15.1 | Handelsvermittlung von Möbeln, Einrichtungsgegenständen und Antiquitäten |
| 46.15.2 | 51.15.2 | Handelsvermittlung von keramischen Erzeugnissen, Glaswaren, Holzwaren a.n.g. sowie Flecht- und Korbwaren |
| 46.15.3 | 51.15.3 | Handelsvermittlung von elektrischen Haushaltsgeräten |
| 46.15.4 | 51.15.4 | Handelsvermittlung von Eisen-, Metall- und Kunststoffwaren a.n.g. |
| 46.15.5 | 51.15.5 | Handelsvermittlung von Putz- und Reinigungsmitteln |
| 46.16.1 | 51.16.1 | Handelsvermittlung von Meterware für Bekleidung und Wäsche |
| 46.16.2 | 51.16.2 | Handelsvermittlung von Heim- und Haustextilien und Bodenbelägen |
| 46.16.3 | 51.16.7 | Handelsvermittlung von Bekleidung |
| 46.16.4 | 51.16.8 | Handelsvermittlung von Bekleidungszubehör |
| 46.16.5 | 51.16.9 | Handelsvermittlung von Schuhen, Lederwaren und Reisegepäck |
| 46.17.1 | ex 51.17.1 | Handelsvermittlung von Zucker und Süßwaren |
| | 51.17.3 | Handelsvermittlung von Zucker und Süßwaren |
| 46.17.2 | ex 51.17.1 | Handelsvermittlung von Wein, Sekt und Spirituosen |
| | 51.17.6 | Handelsvermittlung von Wein, Sekt und Spirituosen |
| 46.17.9 | ex 51.17.1 | Handelsvermittlung von sonstigen Nahrungsmitteln, Getränken und Tabakwaren |
| | 51.17.2 | Handelsvermittlung von Obst, Gemüse und Kartoffeln |
| | 51.17.4 | Handelsvermittlung von Milch, Milcherzeugnissen, Eiern, Speiseölen, Nahrungsfetten, Fleisch, Fleischwaren, Geflügel und Wild |
| | 51.17.5 | Handelsvermittlung von Kaffee, Tee, Kakao und Gewürzen |
| | 51.17.7 | Handelsvermittlung von sonstigen Getränken |
| | 51.17.8 | Handelsvermittlung von tiefgefrorenen Nahrungsmitteln |
| | 51.17.9 | Handelsvermittlung von sonstigen Nahrungsmitteln sowie Tabakwaren |
| 46.18.1 | 51.18.1 | Handelsvermittlung von feinmechanischen, Foto- und optischen Erzeugnissen |
| 46.18.2 | 51.18.2 | Handelsvermittlung von Uhren, Edelmetallwaren und Schmuck |
| 46.18.3 | 51.18.3 | Handelsvermittlung von Spielwaren und Musikinstrumenten |
| 46.18.4 | 51.18.5 | Handelsvermittlung von pharmazeut. Erzeugnissen, med. u. orthopäd. Artikeln, Labor-, Ärzte-, Dentalbedarf, Krankenhaus- und Altenpflegebedarf |
| 46.18.5 | 51.18.6 | Handelsvermittlung von kosmetischen Erzeugnissen und Körperpflegemitteln |

| WZ 2008 | WZ 2003 | Inhalt |
|---------|------------|--|
| 46.18.6 | 51.18.7 | Handelsvermittlung von Karton, Papier und Pappe, Schreibwaren, Bürobedarf, Geschenk- und Werbeartikeln, Verpackungsmitteln und Tapeten |
| 46.18.7 | 51.18.8 | Handelsvermittlung von Büchern, Zeitschriften, Zeitungen, Musikalien und sonstigen Druckerzeugnissen |
| 46.18.9 | 51.18.4 | Handelsvermittlung von Fahrrädern, Fahrradteilen und -zubehör, Sport- und Campingartikeln (ohne Campingmöbel) |
| | 51.18.9 | Handelsvermittlung von Altmaterialien und Reststoffen |
| 46.19.0 | 51.19.0 | Handelsvermittlung von Waren ohne ausgeprägten Schwerpunkt |
| 46.21.0 | ex 51.21.0 | Großhandel mit Getreide, Saatgut und Futtermitteln |
| | 51.25.0 | Großhandel mit Rohtabak |
| 46.22.0 | 51.22.0 | Großhandel mit Blumen und Pflanzen |
| 46.23.0 | 51.23.0 | Großhandel mit lebenden Tieren |
| 46.24.0 | 51.24.0 | Großhandel mit Häuten, Fellen und Leder |
| 46.31.0 | ex 51.31.0 | Großhandel mit frischem Obst, Gemüse und Kartoffeln |
| | ex 51.38.3 | Großhandel mit haltbar gemachtem Obst und Gemüse und haltbar gemachten Kartoffeln |
| 46.32.0 | 51.32.0 | Großhandel mit Fleisch und Fleischwaren |
| 46.33.0 | 51.33.0 | Großhandel mit Milch, Milcherzeugnissen, Eiern, Speiseölen und Nahrungsfetten |
| 46.34.0 | 51.34.1 | Großhandel mit Getränken, ohne ausgeprägten Schwerpunkt |
| | ex 51.34.2 | Großhandel mit Wein, Sekt und Spirituosen |
| | 51.34.5 | Großhandel mit sonstigen Getränken |
| 46.35.0 | 51.35.0 | Großhandel mit Tabakwaren |
| 46.36.0 | 51.36.1 | Großhandel mit Zucker |
| | 51.36.2 | Großhandel mit Süßwaren |
| | 51.36.3 | Großhandel mit Backwaren |
| 46.37.0 | 51.37.1 | Großhandel mit Kaffee, Tee und Kakao |
| | 51.37.2 | Großhandel mit Gewürzen |
| 46.38.1 | 51.38.1 | Großhandel mit Fisch und Fischerzeugnissen |
| 46.38.2 | 51.38.2 | Großhandel mit Mehl und Getreideprodukten |
| 46.38.9 | ex 51.38.3 | Großhandel mit Nahrungs- und Genussmitteln a.n.g. |
| 46.39.1 | 51.39.1 | Großhandel mit tiefgefrorenen Nahrungsmitteln, ohne ausgeprägten Schwerpunkt |
| 46.39.9 | 51.39.2 | Großhandel mit sonstigen Nahrungs- und Genussmitteln, Getränken und Tabakwaren, ohne ausgeprägten Schwerpunkt |
| 46.41.0 | 51.41.1 | Großhandel mit Meterware für Bekleidung und Wäsche |
| | 51.41.2 | Großhandel mit Heim- und Haushaltstextilien |

| WZ 2008 | WZ 2003 | Inhalt |
|---------|------------|--|
| 46.42.1 | 51.42.4 | Großhandel mit Oberbekleidung sowie Bekleidungszubehör |
| | 51.42.5 | Großhandel mit Unterbekleidung, Pullovern u.Ä. |
| 46.42.2 | 51.42.3 | Großhandel mit Schuhen |
| 46.43.1 | ex 51.47.7 | Großhandel mit Foto- und optischen Erzeugnissen |
| 46.43.2 | ex 51.43.1 | Großhandel mit elektrischen Haushaltsgeräten |
| | ex 51.43.2 | Großhandel mit elektrischen Haushaltsgeräten |
| | 51.43.4 | Großhandel mit elektrotechnischem Zubehör und Elektroinstallationszubehör |
| 46.43.3 | ex 51.43.1 | Großhandel mit Geräten der Unterhaltungselektronik |
| | ex 51.43.3 | Großhandel mit Geräten der Unterhaltungselektronik |
| 46.44.1 | 51.44.2 | Großhandel mit keramischen Erzeugnissen und Glaswaren |
| 46.44.2 | 51.44.4 | Großhandel mit Wasch-, Putz- und Reinigungsmitteln |
| 46.45.0 | 51.45.0 | Großhandel mit kosmetischen Erzeugnissen und Körperpflegemitteln |
| 46.46.1 | 51.46.1 | Großhandel mit pharmazeutischen Erzeugnissen |
| 46.46.2 | 51.46.2 | Großhandel mit medizinischen und orthopädischen Artikeln und Laborbedarf |
| | 51.46.3 | Großhandel mit Dentalbedarf |
| 46.47.0 | ex 51.43.1 | Großhandel mit elektrischen Lampen und Leuchten |
| | ex 51.43.2 | Großhandel mit elektrischen Lampen und Leuchten |
| | ex 51.47.6 | Großhandel mit Möbeln, Einrichtungsgegenständen, Antiquitäten und Teppichen (ohne Holz-, Korb-, Flecht- und Korkwaren) |
| 46.48.0 | 51.47.4 | Großhandel mit Uhren und Schmuck |
| 46.49.1 | 51.47.2 | Großhandel mit Spielwaren und Musikinstrumenten |
| 46.49.2 | 51.47.3 | Großhandel mit Fahrrädern, Fahrradteilen und -zubehör, Sport- und Campingartikeln (ohne Campingmöbel) |
| 46.49.3 | 51.47.5 | Großhandel mit Lederwaren, Reisegepäck, Geschenk- und Werbeartikeln |
| 46.49.4 | 51.47.8 | Großhandel mit Karton, Papier, Pappe, Schreibwaren, Bürobedarf, Büchern, Zeitschriften und Zeitungen |
| 46.49.5 | 51.44.1 | Großhandel mit Haushaltswaren aus Metall |
| | 51.47.1 | Großhandel mit nicht elektrischen Haushaltsgeräten |
| | ex 51.47.6 | Großhandel mit Holz-, Korb-, Flecht- und Korkwaren |
| | ex 51.47.7 | Großhandel mit feinmechanischen Erzeugnissen |
| 46.51.0 | ex 51.84.0 | Großhandel mit Datenverarbeitungsgeräten, peripheren Geräten und Software |
| 46.52.0 | ex 51.43.1 | Großhandel mit unbespielten Ton- und Videobändern und Disketten, magnetischen und optischen CDs und DVDs |

| WZ 2008 | WZ 2003 | Inhalt |
|---------|------------|--|
| | ex 51.43.3 | Großhandel mit unbespielten Ton- und Videobändern und Disketten, magnetischen und optischen CDs und DVDs |
| | 51.86.0 | Großhandel mit elektronischen Bauelementen |
| | ex 51.87.3 | Großhandel mit Telekommunikationsgeräten |
| 46.61.0 | 51.88.0 | Großhandel mit landwirtschaftlichen Maschinen und Geräten |
| 46.62.0 | 51.81.1 | Großhandel mit Werkzeugmaschinen (ohne Holzbearbeitungsmaschinen) |
| | 51.81.2 | Großhandel mit Holzbearbeitungsmaschinen |
| 46.63.0 | 51.82.0 | Großhandel mit Bergwerks-, Bau- und Baustoffmaschinen |
| 46.64.0 | 51.83.0 | Großhandel mit Textil-, Näh- und Strickmaschinen |
| 46.65.0 | 51.85.2 | Großhandel mit Büromöbeln |
| 46.66.0 | 51.85.1 | Großhandel mit sonstigen Büromaschinen und -einrichtungen |
| 46.69.1 | 51.87.1 | Großhandel mit Flurförderzeugen und Fahrzeugen a.n.g. |
| 46.69.2 | 51.87.2 | Großhandel mit sonstigen Maschinen (ohne landwirtschaftliche Maschinen) |
| 46.69.3 | ex 51.47.7 | Großhandel mit Messgeräten |
| | ex 51.87.3 | Großhandel mit sonstigen Ausrüstungen und Zubehör für Maschinen sowie technischem Bedarf (ohne Telekommunikationsgeräte) |
| 46.71.1 | 51.51.2 | Großhandel mit festen Brennstoffen |
| 46.71.2 | 51.51.3 | Großhandel mit Mineralölerzeugnissen |
| 46.72.1 | ex 51.52.1 | Großhandel mit Eisenerzen |
| | 51.52.2 | Großhandel mit Eisen, Stahl, Eisen- und Stahlhalbzeug |
| 46.72.2 | ex 51.52.1 | Großhandel mit NE-Erzen |
| | 51.52.3 | Großhandel mit NE-Metallen und NE-Metallhalbzeug |
| 46.73.1 | 51.53.1 | Großhandel mit Holz, Baustoffen, Anstrichmitteln und Sanitärkeramik, ohne ausgeprägten Schwerpunkt |
| 46.73.2 | 51.53.2 | Großhandel mit Roh- und Schnittholz |
| 46.73.3 | 51.53.3 | Großhandel mit sonstigen Holzhalbwaren sowie Bauelementen aus Holz |
| 46.73.4 | 51.53.4 | Großhandel mit Baustoffen und Bauelementen aus mineralischen Stoffen |
| 46.73.5 | 51.53.5 | Großhandel mit Flachglas |
| 46.73.6 | 51.53.6 | Großhandel mit Anstrichmitteln |
| 46.73.7 | 51.53.7 | Großhandel mit Sanitärkeramik |
| 46.73.8 | 51.44.3 | Großhandel mit Tapeten |
| | ex 51.47.6 | Großhandel mit Bodenbelägen (ohne Teppiche) |
| 46.74.1 | 51.54.2 | Großhandel mit Werkzeugen und Kleineisenwaren |
| 46.74.2 | 51.54.3 | Großhandel mit Installationsbedarf für Gas, Wasser und Heizung |

| WZ 2008 | WZ 2003 | Inhalt |
|---------|------------|--|
| 46.74.3 | 51.54.4 | Großhandel mit Metall- und Kunststoffwaren für Bauzwecke |
| 46.75.0 | 51.55.1 | Großhandel mit chemischen Erzeugnissen |
| | ex 51.55.2 | Großhandel mit technischen Chemikalien und Rohdrogen (ohne Kunststoffe) |
| | ex 51.55.3 | Großhandel mit rohen technischen Fetten und Ölen sowie Kautschuk (ohne Natur- und regenerierter Kautschuk) |
| | 51.55.4 | Großhandel mit chemisch technischen Erzeugnissen |
| | 51.55.5 | Großhandel mit Düngemitteln |
| 46.76.0 | ex 51.55.2 | Großhandel mit Kunststoffen in Primärformen |
| | ex 51.55.3 | Großhandel mit Natur- und regeneriertem Kautschuk |
| | 51.56.0 | Großhandel mit sonstigen Halbwaren |
| 46.77.0 | ex 50.30.2 | Ausbau wiederverwertbarer Teile aus Altfahrzeugen zum Wiederverkauf |
| | ex 51.57.1 | Großhandel mit Altmaterialien und Reststoffen, ohne ausgeprägten Schwerpunkt |
| | ex 51.57.2 | Großhandel mit metallischen Altmaterialien und Reststoffen |
| | ex 51.57.3 | Großhandel mit nicht metallischen Altmaterialien und Reststoffen |
| 46.90.1 | 51.90.1 | Großhandel mit Rohstoffen, Halb- und Fertigwaren, ohne ausgeprägten Schwerpunkt |
| 46.90.2 | 51.90.2 | Großhandel mit Rohstoffen und Halbwaren, ohne ausgeprägten Schwerpunkt |
| 46.90.3 | 51.90.3 | Großhandel mit Fertigwaren, ohne ausgeprägten Schwerpunkt |
| 47.11.1 | 52.11.1 | Einzelhandel mit Nahrungs- und Genussmitteln, Getränken und Tabakwaren, ohne ausgeprägten Schwerpunkt |
| 47.11.2 | 52.11.2 | Sonstiger Einzelhandel mit Waren verschiedener Art, Haupttrichtung Nahrungs- und Genussmittel, Getränke und Tabakwaren |
| 47.19.1 | 52.12.1 | Einzelhandel mit Waren verschiedener Art (ohne Nahrungsmittel) |
| 47.19.2 | 52.12.2 | Einzelhandel mit Waren verschiedener Art, Haupttrichtung Nicht-Nahrungsmittel |
| 47.21.0 | 52.21.0 | Einzelhandel mit frischem Obst, Gemüse und Kartoffeln |
| | ex 52.27.5 | Einzelhandel mit zubereitetem und konserviertem Obst und Gemüse und zubereiteten und konservierten Kartoffeln |
| 47.22.0 | 52.22.0 | Einzelhandel mit Fleisch und Fleischwaren |
| 47.23.0 | 52.23.0 | Einzelhandel mit Fisch, Meeresfrüchten und Fischerzeugnissen |
| 47.24.0 | 52.24.1 | Einzelhandel mit Backwaren |
| | 52.24.2 | Einzelhandel mit Süßwaren |
| 47.25.0 | 52.25.1 | Einzelhandel mit Wein, Sekt und Spirituosen |
| | 52.25.2 | Einzelhandel mit sonstigen Getränken |
| 47.26.0 | 52.26.0 | Einzelhandel mit Tabakwaren |

| WZ 2008 | WZ 2003 | Inhalt |
|---------|------------|--|
| 47.29.0 | 52.27.1 | Einzelhandel mit Reformwaren |
| | ex 52.27.5 | Sonstiger Facheinzelhandel mit Nahrungs- und Genussmitteln (ohne Reformwaren, Obst-, Gemüse- und Kartoffelkonserven) |
| 47.30.1 | 50.50.1 | Einzelhandel in fremdem Namen mit Motorenkraftstoffen (Agenturtankstellen) |
| 47.30.2 | 50.50.2 | Einzelhandel in eigenem Namen mit Motorenkraftstoffen (Freie Tankstellen) |
| 47.41.0 | ex 52.49.5 | Einzelhandel mit Büromaschinen, Geräten und Einrichtungen für die automatische Datenverarbeitung und Software |
| 47.42.0 | 52.49.6 | Einzelhandel mit Telekommunikationsgeräten |
| 47.43.0 | ex 52.45.2 | Einzelhandel mit Geräten der Unterhaltungselektronik (ohne bespielte und unbespielte Ton- und Bildträger) |
| 47.51.0 | 52.41.1 | Einzelhandel mit Haushaltstextilien |
| | 52.41.2 | Einzelhandel mit Kurzwaren, Schneidereibedarf, Handarbeiten sowie Meterware für Bekleidung und Wäsche |
| 47.52.1 | 52.46.1 | Einzelhandel mit Metall- und Kunststoffwaren a.n.g. |
| 47.52.3 | ex 52.45.1 | Einzelhandel mit Elektroinstallationszubehör |
| | 52.46.2 | Einzelhandel mit Anstrichmitteln |
| | 52.46.3 | Einzelhandel mit Bau- und Heimwerkerbedarf |
| 47.53.0 | 52.44.7 | Einzelhandel mit Heimtextilien |
| | 52.48.1 | Einzelhandel mit Tapeten und Bodenbelägen |
| 47.54.0 | ex 52.45.1 | Einzelhandel mit elektrischen Haushaltsgeräten |
| 47.59.1 | 52.44.1 | Einzelhandel mit Wohnmöbeln |
| | ex 52.49.9 | Einzelhandel mit Büromöbeln |
| 47.59.2 | 52.44.4 | Einzelhandel mit keramischen Erzeugnissen und Glaswaren |
| 47.59.3 | 52.45.3 | Einzelhandel mit Musikinstrumenten und Musikalien |
| 47.59.9 | 52.44.2 | Einzelhandel mit Beleuchtungsartikeln |
| | 52.44.3 | Einzelhandel mit Haushaltsgegenständen |
| | 52.44.6 | Einzelhandel mit Holz-, Kork-, Flecht- und Korbwaren |
| | ex 52.49.9 | Einzelhandel mit Tresoren |
| 47.61.0 | ex 52.47.2 | Einzelhandel mit Büchern |
| 47.62.1 | ex 52.47.2 | Einzelhandel mit Fachzeitschriften |
| | 52.47.3 | Einzelhandel mit Unterhaltungszeitschriften und Zeitungen |
| 47.62.2 | 52.47.1 | Einzelhandel mit Schreib- und Papierwaren, Schul- und Büroartikeln |
| 47.63.0 | ex 52.45.2 | Einzelhandel mit bespielten und unbespielten Ton- und Bildträgern |
| 47.64.1 | 52.49.7 | Einzelhandel mit Fahrrädern, Fahrradteilen und -zubehör |
| 47.64.2 | 52.49.8 | Einzelhandel mit Sport- und Campingartikeln (ohne Campingmöbel) |

| WZ 2008 | WZ 2003 | Inhalt |
|---------|------------|---|
| 47.65.0 | 52.48.6 | Einzelhandel mit Spielwaren |
| 47.71.0 | 52.42.1 | Einzelhandel mit Bekleidung, ohne ausgeprägten Schwerpunkt |
| | 52.42.2 | Einzelhandel mit Herrenbekleidung und Bekleidungszubehör |
| | 52.42.3 | Einzelhandel mit Damenbekleidung und Bekleidungszubehör |
| | 52.42.4 | Einzelhandel mit Kinder- und Säuglingsbekleidung und Bekleidungszubehör |
| | 52.42.5 | Einzelhandel mit Kürschnerwaren |
| 47.72.1 | 52.43.1 | Einzelhandel mit Schuhen |
| 47.72.2 | 52.43.2 | Einzelhandel mit Lederwaren und Reisegepäck |
| 47.73.0 | 52.31.0 | Apotheken |
| 47.74.0 | 52.32.0 | Einzelhandel mit medizinischen und orthopädischen Artikeln |
| 47.75.0 | 52.33.1 | Einzelhandel mit kosmetischen Erzeugnissen und Körperpflegemitteln (ohne Drogerieartikel) |
| | 52.33.2 | Einzelhandel mit Drogerieartikeln |
| 47.76.1 | 52.49.1 | Einzelhandel mit Blumen, Pflanzen, Sämereien und Düngemitteln |
| 47.76.2 | 52.49.2 | Einzelhandel mit zoologischem Bedarf und lebenden Tieren |
| 47.77.0 | 52.48.5 | Einzelhandel mit Uhren und Schmuck |
| 47.78.1 | 52.49.3 | Augenoptiker |
| 47.78.2 | 52.49.4 | Einzelhandel mit Foto- und optischen Erzeugnissen (ohne Augenoptiker) |
| 47.78.3 | 52.48.2 | Einzelhandel mit Kunstgegenständen, Bildern, kunstgewerblichen Erzeugnissen, Briefmarken, Münzen und Geschenkartikeln |
| 47.78.9 | ex 52.49.9 | Sonstiger Facheinzelhandel a.n.g. (in Verkaufsräumen) |
| 47.79.1 | 52.50.1 | Einzelhandel mit Antiquitäten und antiken Teppichen |
| | ex 52.63.4 | Einzelhandel mit Antiquitäten und antiken Teppiche durch Auktionshäuser (ohne Internet-Auktionen) |
| 47.79.2 | 52.50.2 | Antiquariate |
| | ex 52.63.4 | Antiquariatstätigkeiten durch Auktionshäuser (ohne Internet-Auktionen) |
| 47.79.9 | 52.50.3 | Einzelhandel mit sonstigen Gebrauchtwaren |
| | ex 52.63.4 | Einzelhandel mit sonstigen Gebrauchtwaren durch Auktionshäuser (ohne Internet-Auktionen) |
| 47.81.0 | 52.62.1 | Einzelhandel mit Nahrungs- und Genussmitteln, Getränken und Tabakwaren an Verkaufsständen und auf Märkten |
| 47.82.0 | ex 52.62.2 | Einzelhandel mit Textilien, Bekleidung und Schuhen an Verkaufsständen und auf Märkten |
| 47.89.0 | ex 52.62.2 | Einzelhandel mit sonstigen Gütern an Verkaufsständen und auf Märkten |

| WZ 2008 | | WZ 2003 | Inhalt |
|---------|----|---------|--|
| 47.91.1 | ex | 52.61.1 | Versandhandel mit Textilien, Bekleidung, Schuhen und Lederwaren |
| | | 52.61.2 | Fachversand- und Internet-Einzelhandel mit Textilien, Bekleidung, Schuhen und Lederwaren |
| | ex | 52.63.4 | Internet-Auktionen mit Textilien, Bekleidung, Schuhen und Lederwaren |
| 47.91.9 | ex | 52.61.1 | Versandhandel mit sonstigen Waren |
| | | 52.61.3 | Sonstiger Versand- und Internet-Einzelhandel |
| | ex | 52.63.4 | Internet-Auktionen mit sonstigen Artikeln |
| 47.99.1 | | 52.63.1 | Einzelhandel vom Lager mit Brennstoffen |
| 47.99.9 | ex | 52.63.4 | Sonstiger Einzelhandel a.n.g. (nicht in Verkaufsräumen); auch Tätigkeiten durch Auktionshäuser |
| 49.10.0 | ex | 60.10.0 | Personenbeförderung im Eisenbahnfernverkehr |
| 49.20.0 | ex | 60.10.0 | Güterbeförderung im Eisenbahnverkehr |
| 49.31.0 | ex | 60.10.0 | Personenbeförderung im Eisenbahnnahverkehr |
| | ex | 60.21.1 | Personenbeförderung im Omnibus-Orts- und - Nachbarortslinienverkehr |
| | | 60.21.3 | Personenbeförderung mit Stadtschnellbahnen und Straßenbahnen |
| | ex | 60.21.4 | Berg und Seilbahnen (als Teil von Orts- und Nahverkehrssystemen) |
| 49.32.0 | | 60.22.0 | Betrieb von Taxis |
| 49.39.1 | | 60.21.2 | Personenbeförderung im Omnibus-Überlandlinienfernverkehr |
| 49.39.2 | | 60.23.1 | Personenbeförderung im Omnibus-Gelegenheitsverkehr |
| 49.39.9 | ex | 60.21.1 | Betrieb von Schulbussen, Zubringerbussen und Bussen im Werksverkehr |
| | ex | 60.21.4 | Berg und Seilbahnen (nicht als Teil von Orts- und Nahverkehrssystemen) |
| | | 60.23.2 | Personenbeförderung im Landverkehr a.n.g. |
| 49.41.0 | ex | 60.24.5 | Erlaubnispflichtiger gewerblicher Güterkraftverkehr (ohne Umzugstransporte) |
| | ex | 60.24.6 | Erlaubnisfreier und freigestellter Straßengüterverkehr (ohne Umzugstransporte) |
| 49.42.0 | ex | 60.24.5 | Erlaubnispflichtiger gewerblicher Güterkraftverkehr (Umzugstransporte) |
| | ex | 60.24.6 | Erlaubnisfreier und freigestellter Straßengüterverkehr (Umzugstransporte) |
| 49.50.0 | | 60.30.0 | Transport in Rohrfernleitungen |
| 50.10.0 | ex | 61.10.0 | Personenbeförderung in der See- und Küstenschifffahrt |
| 50.20.0 | ex | 61.10.0 | Güterbeförderung in der See- und Küstenschifffahrt |
| 50.30.0 | ex | 61.20.1 | Personenbeförderung in der Binnenschifffahrt |

| WZ 2008 | | WZ 2003 | Inhalt |
|---------|----|---------|---|
| | ex | 61.20.4 | Personenbeförderung in der Binnenschifffahrt durch Fluss- und Kanalfähren, Hafenschifffahrt |
| 50.40.0 | ex | 61.20.2 | Güterbeförderung in der Binnenschifffahrt durch Reedereien |
| | ex | 61.20.3 | Güterbeförderung in der Binnenschifffahrt durch Partikuliere |
| | ex | 61.20.4 | Güterbeförderung in der Binnenschifffahrt durch Fluss- und Kanalfähren, Hafenschifffahrt |
| 51.10.0 | ex | 62.10.0 | Linienflugverkehr (Personenbeförderung) |
| | ex | 62.20.0 | Gelegenheitsflugverkehr (Personenbeförderung) |
| 51.21.0 | ex | 62.10.0 | Linienflugverkehr (Güterbeförderung) |
| | ex | 62.20.0 | Gelegenheitsflugverkehr (Güterbeförderung) |
| 51.22.0 | ex | 62.30.0 | Raumtransport |
| 52.10.0 | | 63.12.1 | Lagerei (ohne Kühlhäuser) |
| | | 63.12.2 | Kühlhäuser |
| 52.21.1 | | 63.21.1 | Betrieb von Parkhäusern und Parkplätzen |
| 52.21.2 | ex | 63.21.2 | Betrieb von Verkehrswegen für Straßenfahrzeuge |
| 52.21.3 | ex | 60.10.0 | Schlepp- und Schubdienste (Rangieren) im Eisenbahnverkehr |
| | ex | 63.21.2 | Betrieb von Verkehrswegen für Schienenfahrzeuge |
| 52.21.4 | ex | 63.21.2 | Betrieb von Bahnhöfen für den Personenverkehr einschließlich Omnibusbahnhöfe |
| 52.21.5 | ex | 63.21.2 | Betrieb von Güterabfertigungseinrichtungen für Schienen- und Straßenfahrzeuge (ohne Frachtumschlag) |
| 52.21.9 | ex | 11.10.0 | Verflüssigung und Rückumwandlung von Erdgas zu Transportzwecken, nicht am Gewinnungsort |
| | ex | 50.20.5 | Abschleppdienste |
| | ex | 63.21.2 | Betrieb von Fahrzentralen für Taxis und Fahrradkuriere, von Winterstellplätzen für Wohnwagen; Instandhaltung und kleine Reparaturen an Schienenfahrzeugen |
| 52.22.1 | ex | 63.22.1 | Betrieb von Binnenwasserstraßen (Schleusen, Schiffshebewerke usw.) |
| 52.22.2 | ex | 63.22.1 | Binnenhäfen und Anlegestellen für die Binnenschifffahrt |
| | | 63.22.2 | Seehäfen und Anlegestellen für die Seeschifffahrt |
| 52.22.3 | ex | 63.22.4 | Lotsinnen und Lotsen in der Schifffahrt |
| 52.22.9 | ex | 61.10.0 | Schleppdienste für in Seenot geratene Hochsee- und Küstenschiffe |
| | ex | 61.20.1 | Schleppdienste für in Not geratene Binnenschiffe zur Personenbeförderung |
| | ex | 61.20.2 | Schleppdienste für in Not geratene Binnenschiffe zur Güterbeförderung durch Reedereien |

| WZ 2008 | WZ 2003 | Inhalt |
|---------|------------|---|
| | ex 61.20.3 | Schleppdienste für in Not geratene Binnenschiffe zur Güterbeförderung durch Partikuliere |
| | ex 61.20.4 | Schleppdienste für in Not geratene Fluss- und Kanalfähren, Hafenschiffe |
| | ex 63.22.1 | Sonst. Hilfs- und Nebentätigkeiten f. d. Binnenschifffahrt (ohne Betrieb von Wasserstraßen und Binnenhäfen; Unterricht zur Erlangung v. Patenten f. d. Berufsschifffahrt) |
| | 63.22.3 | Bugsier- und Bergungsschifffahrt |
| | ex 63.22.4 | Betrieb von Leuchttürmen |
| 52.23.1 | 63.23.1 | Flughafenbetriebe |
| | 63.23.2 | Landeplätze für Luftfahrzeuge |
| 52.23.9 | ex 62.30.0 | Dienstleistungen im Rahmen des Raumtransports |
| | ex 63.23.3 | Erbringung von sonstigen Dienstleistungen für die Luftfahrt a.n.g. (ohne Flugunterricht zur Erlangung von Musterberechtigungen) |
| 52.24.0 | 63.11.0 | Frachtumschlag |
| 52.29.1 | 63.40.1 | Spedition |
| 52.29.2 | 63.40.2 | Schiffsmaklerbüros und -agenturen |
| 52.29.9 | ex 63.40.4 | Logistische Dienstleistungen a.n.g. |
| | 63.40.5 | Verkehrsvermittlung a.n.g. |
| 53.10.0 | ex 64.11.0 | Postverwaltung |
| | ex 64.12.1 | Briefdienste von Universaldienstleistungsanbietern |
| | ex 64.12.2 | Zeitungsdienste von Universaldienstleistungsanbietern |
| | ex 64.12.3 | Paketdienste von Universaldienstleistungsanbietern |
| | ex 64.12.5 | Expressdienste von Universaldienstleistungsanbietern |
| | ex 64.12.6 | Kurierdienste von Universaldienstleistungsanbietern |
| | ex 64.12.7 | Erbringung sonstiger postalischen Dienstleistungen von Universaldienstleistungsanbietern |
| 53.20.0 | ex 64.12.1 | Briefdienste, nicht von Universaldienstleistungsanbietern |
| | ex 64.12.2 | Zeitungsdienste, nicht von Universaldienstleistungsanbietern |
| | ex 64.12.3 | Paketdienste, nicht von Universaldienstleistungsanbietern |
| | ex 64.12.5 | Expressdienste, nicht von Universaldienstleistungsanbietern |
| | ex 64.12.6 | Kurierdienste, nicht von Universaldienstleistungsanbietern |
| | ex 64.12.7 | Erbringung von sonstigen postalischen Dienstleistungen, nicht von Universaldienstleistungsanbietern |
| 55.10.1 | 55.10.1 | Hotels (ohne Hotels garnis) |
| | ex 55.23.6 | Boardinghouses (nicht als Hotels garnis betrieben) |
| 55.10.2 | 55.10.2 | Hotels garnis |
| | ex 55.23.6 | Boardinghouses (als Hotels garnis betrieben) |

| WZ 2008 | WZ 2003 | Inhalt |
|---------|------------|--|
| 55.10.3 | 55.10.3 | Gasthöfe |
| 55.10.4 | 55.10.4 | Pensionen |
| 55.20.1 | 55.23.1 | Erholungs- und Ferienheime |
| 55.20.2 | 55.23.2 | Ferienzentren |
| 55.20.3 | 55.23.3 | Ferienhäuser und Ferienwohnungen |
| 55.20.4 | ex 55.21.0 | Jugendherbergen und Hütten |
| 55.30.0 | ex 55.21.0 | Notunterkünfte und Biwaks |
| | 55.22.0 | Campingplätze |
| 55.90.1 | 55.23.4 | Privatquartiere |
| 55.90.9 | 55.23.7 | Sonstiges Beherbergungsgewerbe a.n.g. |
| 56.10.1 | 55.30.1 | Restaurants mit herkömmlicher Bedienung |
| | ex 55.52.0 | Hauslieferung von Speisen durch Restaurants mit herkömmlicher Bedienung |
| 56.10.2 | 55.30.2 | Restaurants mit Selbstbedienung |
| | ex 55.52.0 | Hauslieferung von Speisen durch Restaurants mit Selbstbedienung |
| 56.10.3 | 55.30.5 | Imbissstuben u.Ä. |
| 56.10.4 | 55.30.3 | Cafés |
| 56.10.5 | 55.30.4 | Eissalons |
| 56.21.0 | ex 55.52.0 | Event-Catering (nicht von Restaurants mit Hauslieferung) |
| 56.29.0 | 55.51.0 | Kantinen |
| | ex 55.52.0 | Caterer (ohne Event-Catering) |
| 56.30.1 | 55.40.1 | Schankwirtschaften |
| 56.30.2 | 55.40.3 | Diskotheken und Tanzlokale |
| 56.30.3 | 55.40.5 | Bars |
| 56.30.4 | 55.40.6 | Vergnügungslokale |
| 56.30.9 | 55.40.7 | Sonstige getränkegeprägte Gastronomie |
| 58.11.0 | ex 22.11.1 | Verlegen von Büchern |
| | ex 72.40.0 | Online-Veröffentlichung von Büchern |
| | ex 74.87.7 | Copyright-Dienstleistungen für das Verlegen von Büchern |
| 58.12.0 | ex 22.11.1 | Verlegen von Katalog- und Jahrbuchveröffentlichungen |
| | 22.11.2 | Verlegen von Telefon- und Adressbüchern |
| | ex 72.40.0 | Online-Veröffentlichung von Verzeichnissen und Mailinglisten |
| | ex 74.87.7 | Copyright-Dienstleistungen für das Verlegen von Adressbüchern und Verzeichnissen |
| 58.13.0 | 22.12.1 | Verlegen von Tageszeitungen |
| | ex 72.40.0 | Online-Veröffentlichung von Zeitungen |
| 58.14.0 | 22.12.2 | Verlegen von Wochen- und Sonntagszeitungen |

| WZ 2008 | WZ 2003 | Inhalt |
|---------|------------|---|
| | 22.13.1 | Verlegen von Fachzeitschriften |
| | 22.13.2 | Verlegen von allgemeinen Zeitschriften |
| | 22.13.3 | Verlegen von sonstigen Zeitschriften |
| | ex 72.40.0 | Online-Veröffentlichung von Zeitschriften |
| | ex 74.87.7 | Copyright-Dienstleistungen für das Verlegen von Zeitschriften |
| 58.19.0 | 22.15.0 | Sonstiges Verlagswesen (ohne Software) |
| | ex 22.22.0 | Verlegen von Verkaufskatalogen, Werbematerial, Briefmarken, Schecks, Banknoten usw. |
| | ex 72.40.0 | Sonstige Online-Veröffentlichung |
| | ex 74.87.7 | Copyright-Dienstleistungen für das Verlegen von sonstigen Druckerzeugnissen |
| 58.21.0 | ex 72.21.0 | Verlegen von Computerspielen |
| | ex 72.40.0 | Online-Veröffentlichung von Computerspielen |
| | ex 74.87.7 | Copyright-Dienstleistungen für das Verlegen von Computerspielen |
| 58.29.0 | ex 72.21.0 | Verlegen von sonstiger Software (ohne Computerspiele) |
| | ex 72.40.0 | Online-Veröffentlichung von Software (ohne Computerspiele) |
| | ex 74.87.7 | Copyright-Dienstleistungen für das Verlegen von Standardsoftware |
| 59.11.0 | ex 74.40.2 | Verkauf von Werbezeiten in Filmen direkt durch den Eigentümer |
| | 92.11.1 | Herstellung von Kinofilmen |
| | 92.11.2 | Herstellung von Fernsehfilmen |
| | 92.11.3 | Herstellung von Industrie-, Wirtschafts- und Werbefilmen |
| | ex 92.20.2 | Herstellung von Fernsehprogrammbeiträgen auf Band u.Ä. |
| 59.12.0 | 92.11.4 | Sonstige Filmherstellung |
| | ex 92.11.5 | Filmtechnik |
| 59.13.0 | 92.12.1 | Filmverleih |
| | 92.12.2 | Videoprogrammanbieter |
| | 92.12.3 | Filmvertrieb |
| 59.14.0 | 92.13.0 | Kinos |
| 59.20.1 | 92.11.6 | Tonstudios |
| 59.20.2 | 22.14.1 | Verlegen von bespielten Tonträgern |
| | ex 74.87.7 | Copyright-Dienstleistungen für das Verlegen von bespielten Tonträgern |
| | ex 92.20.2 | Herstellung von Hörfunkbeiträgen auf Band u.Ä. |
| 59.20.3 | 22.14.2 | Verlegen von Musikalien |
| | ex 72.40.0 | Musik-Downloads |
| | ex 74.87.7 | Copyright-Dienstleistungen für das Verlegen von Musikalien |
| 60.10.0 | ex 64.30.1 | Übertragung von Hörfunksendungen über Kabel u.ä. |

| WZ 2008 | WZ 2003 | Inhalt |
|---------|------------|---|
| | ex 64.30.4 | Übertragung von Hörfunksendungen, nicht über Kabel |
| | ex 72.40.0 | Ausstrahlung von Internet-Radiosendungen |
| | ex 92.20.1 | Gestaltung, Realisation und Ausstrahlung von Hörfunkprogrammen |
| | ex 92.20.2 | Herstellung von Hörfunkprogrammen |
| 60.20.0 | ex 64.30.1 | Übertragung von Fernsehsendungen über Kabel u.ä. |
| | ex 64.30.4 | Übertragung von Fernsehsendungen, nicht über Kabel |
| | ex 72.40.0 | Ausstrahlung von Internet-Filmbeiträgen |
| | ex 92.20.1 | Gestaltung, Realisation und Ausstrahlung von Fernsehprogrammen |
| | ex 92.20.2 | Herstellung von Fernsehprogrammen |
| 61.10.0 | ex 64.30.1 | Leitungsgebundene Telekommunikation (ohne Übertragung von Hörfunksendungen über Kabel u.ä.) |
| 61.20.0 | 64.30.2 | Drahtlose Telekommunikation |
| 61.30.0 | 64.30.3 | Satellitentelekommunikation |
| 61.90.1 | ex 64.30.4 | Internet-serviceprovider |
| | ex 71.33.0 | Internet-Cafés |
| 61.90.9 | ex 64.30.4 | Sonstige Telekommunikation a.n.g. |
| | ex 71.33.0 | Call-Shops |
| 62.01.1 | 72.22.2 | Entwicklung und Programmierung von Internetpräsentationen |
| 62.01.9 | ex 72.21.0 | Entwicklung von Standardsoftware |
| | ex 72.22.3 | Entwicklung kundenspezifischer Software (ohne Internetpräsentationen) |
| | ex 72.40.0 | Entwicklung, Anpassung und Pflege der Software von Datenbankanwendungen |
| 62.02.0 | 72.10.0 | Hardwareberatung |
| | 72.22.1 | Softwareberatung |
| 62.03.0 | ex 72.30.5 | Betrieb von Datenverarbeitungseinrichtungen für Dritte |
| 62.09.0 | ex 30.02.0 | Einrichten von Arbeitsplatzrechnern |
| | ex 72.22.3 | Softwareinstallation |
| | 72.60.1 | Informationsvermittlung |
| | 72.60.2 | Mit der Datenverarbeitung verbundene Tätigkeiten a.n.g. |
| 63.11.0 | ex 72.30.1 | Datenerfassungsdienste |
| | 72.30.3 | Bereitstellungsdienste für Teilnehmersysteme |
| | ex 72.30.5 | Datenverarbeitung |
| | ex 72.40.0 | Datenbankservice, Datenspeicherdienste |
| 63.12.0 | ex 72.40.0 | Webportale |
| 63.91.0 | 92.40.1 | Korrespondenz- und Nachrichtenbüros |

| WZ 2008 | | WZ 2003 | Inhalt |
|---------|----|---------|--|
| 63.99.0 | ex | 74.87.8 | Erbringung von sonstigen Informationsdienstleistungen a.n.g. wie automatisierte Telefonauskunftdienstleistungen, Recherchierdienste, Zeitungsausschnittdienste |
| 64.11.0 | | 65.11.0 | Zentralbanken |
| 64.19.1 | | 65.12.1 | Kreditbanken einschließlich Zweigstellen ausländischer Banken |
| 64.19.2 | | 65.12.2 | Girozentralen |
| | | 65.12.3 | Sparkassen |
| 64.19.3 | | 65.12.4 | Genossenschaftliche Zentralbanken |
| | | 65.12.5 | Kreditgenossenschaften |
| 64.19.4 | | 65.12.6 | Realkreditinstitute |
| 64.19.5 | | 65.12.7 | Kreditinstitute mit Sonderaufgaben |
| 64.19.6 | | 65.12.9 | Bausparkassen |
| 64.20.0 | ex | 65.23.1 | Tätigkeiten von Finanz-Holding-Gesellschaften (nicht mit Unternehmensmanagement verbunden) |
| | ex | 74.15.1 | Beteiligungsgesellschaften im Produzierenden Gewerbe (Verwaltung von Anteilen, ohne Managementtätigkeiten) |
| | ex | 74.15.2 | Beteiligungsgesellschaften außerhalb des Produzierenden Gewerbes (Verwaltung von Anteilen, ohne Managementtätigkeiten) |
| | | 74.15.3 | Geschlossene Immobilienfonds mit Nichtwohngebäuden |
| | | 74.15.4 | Geschlossene Immobilienfonds mit Wohngebäuden |
| 64.30.0 | ex | 65.23.1 | Treuhand- und sonstige Fonds u.ä. Finanzinstitutionen |
| 64.91.0 | | 65.21.0 | Institutionen für Finanzierungsleasing |
| 64.92.1 | ex | 65.22.0 | Spezialkreditinstitute (ohne Pfandkreditgeschäfte) |
| 64.92.2 | | 65.23.2 | Leihhäuser |
| 64.99.1 | ex | 65.23.1 | Investmentaktiengesellschaften und Fonds von Kapitalanlagegesellschaften (ohne Geldmarktfonds) |
| 64.99.9 | ex | 65.22.0 | Factoring |
| | | 65.23.3 | Sonstige Finanzierungsinstitutionen a.n.g. |
| 65.11.0 | | 66.01.1 | Lebensversicherungen |
| 65.12.1 | | 66.03.1 | Krankenversicherungen |
| 65.12.2 | | 66.03.2 | Schaden- und Unfallversicherungen |
| 65.20.0 | | 66.01.2 | Rückversicherungen für die Lebensversicherungen |
| | ex | 66.02.0 | Rückversicherungen für Pensionskassen |
| | | 66.03.3 | Rückversicherungen für das sonstige Versicherungsgewerbe |
| 65.30.0 | ex | 66.02.0 | Pensionskassen und Pensionsfonds |
| 66.11.0 | | 67.11.0 | Effekten- und Warenbörsen |
| 66.12.0 | ex | 67.12.0 | Effekten- und Warenhandel |

| WZ 2008 | | WZ 2003 | Inhalt |
|---------|----|---------|---|
| | ex | 67.13.0 | Betrieb von Wechselstuben |
| 66.19.0 | ex | 67.13.0 | Sonstige mit den Finanzdienstleistungen verbundene Tätigkeiten |
| | ex | 74.87.7 | Anlageberatung (Finanzdienstleistung) |
| 66.21.0 | ex | 67.20.3 | Risiko- und Schadensbewertung |
| 66.22.0 | | 67.20.1 | Versicherungsvertreter |
| | | 67.20.2 | Tätigkeit von Versicherungsmaklerinnen und -maklern |
| 66.29.0 | ex | 67.20.3 | Sonstige mit den Versicherungsdienstleistungen und Pensionskassen verbundene Tätigkeiten |
| 66.30.0 | ex | 67.12.0 | Fondsmanagement |
| 68.10.1 | ex | 70.12.1 | Kauf und Verkauf von eigenen Wohngrundstücken |
| | | 70.12.2 | Kauf und Verkauf von eigenen Wohngebäuden und Wohnungen |
| 68.10.2 | ex | 70.12.1 | Kauf und Verkauf von eigenen Gewerbegrundstücken und Nichtwohngebäuden |
| 68.20.1 | ex | 70.20.1 | Vermietung, Verpachtung von eigenen oder geleasteten Wohngrundstücken |
| | | 70.20.2 | Vermietung, Verpachtung von eigenen oder geleasteten Wohngebäuden und Wohnungen |
| 68.20.2 | ex | 70.20.1 | Vermietung, Verpachtung von eigenen oder geleasteten Gewerbegrundstücken und Nichtwohngebäuden |
| 68.31.1 | ex | 70.31.0 | Vermittlung von Wohngrundstücken, Wohngebäuden und Wohnungen für Dritte |
| 68.31.2 | ex | 70.31.0 | Vermittlung von Gewerbegrundstücken und Nichtwohngebäuden für Dritte |
| 68.32.1 | ex | 70.32.0 | Verwaltung von Wohngrundstücken, Wohngebäuden und Wohnungen für Dritte |
| 68.32.2 | ex | 70.32.0 | Verwaltung von Gewerbegrundstücken und Nichtwohngebäuden für Dritte |
| 69.10.1 | | 74.11.1 | Rechtsanwaltskanzleien mit Notariat |
| 69.10.2 | | 74.11.2 | Rechtsanwaltskanzleien ohne Notariat |
| 69.10.3 | | 74.11.3 | Notariate |
| 69.10.4 | | 74.11.4 | Patentanwaltkanzleien |
| 69.10.9 | | 74.11.5 | Erbringung sonstiger juristischer Dienstleistungen a.n.g. |
| 69.20.1 | | 74.12.1 | Praxen von Wirtschaftsprüferinnen und -prüfern, Wirtschaftsprüfungsgesellschaften |
| | ex | 74.14.1 | Insolvenzverwaltung durch Wirtschaftsprüferinnen und -prüfer, Wirtschaftsprüfungsgesellschaften |
| 69.20.2 | | 74.12.2 | Praxen von vereidigten Buchprüferinnen und -prüfern, Buchprüfungsgesellschaften |

| WZ 2008 | WZ 2003 | Inhalt |
|---------|------------|---|
| | ex 74.14.1 | Insolvenzverwaltung durch vereidigte Buchprüferinnen und -prüfer, Buchprüfungsgesellschaften |
| 69.20.3 | 74.12.3 | Praxen von Steuerberaterinnen und -beratern, Steuerberatungsgesellschaften |
| | 74.12.4 | Praxen von Steuerbevollmächtigten |
| | ex 74.14.1 | Insolvenzverwaltung durch Steuerbevollmächtigte, Steuerberaterinnen und -berater, Steuerberatungsgesellschaften |
| 69.20.4 | 74.12.5 | Buchführung (ohne Datenverarbeitungsdienste) |
| 70.10.1 | ex 74.15.1 | Managementtätigkeiten von Holdinggesellschaften mit Schwerpunkt im Produzierenden Gewerbe |
| | ex 74.15.2 | Managementtätigkeiten von sonstigen Holdinggesellschaften (ohne geschlossene Immobilienfonds) |
| 70.10.9 | 74.15.5 | Komplementärgesellschaften |
| | 74.15.6 | Sonstige Verwaltung und Führung von Unternehmen und Betrieben |
| 70.21.0 | 74.14.2 | Public-Relations-Beratung |
| 70.22.0 | ex 05.01.1 | Fischbestandsberatung in der Hochsee- und Küstenfischerei |
| | ex 05.01.2 | Fischbestandsberatung in der Fluss- und Seenfischerei |
| | ex 74.14.1 | Unternehmensberatung |
| | ex 74.87.7 | Anlageberatung (Unternehmensberatung) |
| 71.11.1 | ex 74.20.1 | Architekturbüros für Hochbau |
| 71.11.2 | ex 74.20.1 | Büros für Innenarchitektur |
| 71.11.3 | 74.20.2 | Architekturbüros für Orts-, Regional- und Landesplanung |
| 71.11.4 | 74.20.3 | Architekturbüros für Garten- und Landschaftsgestaltung |
| 71.12.1 | 74.20.4 | Ingenieurbüros für bautechnische Gesamtplanung |
| 71.12.2 | 74.20.5 | Ingenieurbüros für technische Fachplanung |
| | 74.20.6 | Büros für Industrie-Design |
| 71.12.3 | ex 74.20.9 | Vermessungsbüros |
| 71.12.9 | 74.20.7 | Büros beruflicher Sachverständiger |
| | 74.20.8 | Büros für technisch-wirtschaftliche Beratung |
| 71.20.0 | 74.30.1 | Technische Untersuchung und Beratung |
| | 74.30.2 | Physikalische Untersuchung und Beratung |
| | 74.30.3 | Chemische Untersuchung und Beratung |
| | 74.30.4 | Betrieb von Messnetzen und Messstationen |
| | ex 75.24.0 | Betrieb von Polizeilabors |
| 72.11.0 | ex 73.10.1 | Biotechnologische Forschung und Entwicklung im Bereich Naturwissenschaften |
| | ex 73.10.2 | Biotechnologische Forschung und Entwicklung im Bereich Ingenieurwissenschaften |

| WZ 2008 | WZ 2003 | Inhalt |
|---------|------------|---|
| | ex 73.10.3 | Biotechnologische Forschung und Entwicklung im Bereich Agrar-, Forst-, und Ernährungswissenschaften |
| | ex 73.10.4 | Biotechnologische Forschung und Entwicklung im Bereich Medizin |
| | ex 73.10.5 | Biotechnologische Forschung und Entwicklung im Umweltbereich |
| 72.19.0 | ex 73.10.1 | Sonstige Forschung und Entwicklung im Bereich Naturwissenschaften und Mathematik |
| | ex 73.10.2 | Sonstige Forschung und Entwicklung im Bereich Ingenieurwissenschaften |
| | ex 73.10.3 | Sonstige Forschung und Entwicklung im Bereich Agrar-, Forst-, und Ernährungswissenschaften |
| | ex 73.10.4 | Sonstige Forschung und Entwicklung im Bereich Medizin |
| | ex 73.10.5 | Sonstige Forschung und Entwicklung im Umweltbereich |
| 72.20.0 | 73.20.1 | Forschung und Entwicklung im Bereich Rechts-, Wirtschafts- und Sozialwissenschaften |
| | 73.20.2 | Forschung und Entwicklung im Bereich Sprach-, Kultur- und Kunstwissenschaften |
| 73.11.0 | 74.40.1 | Werbegestaltung |
| | ex 74.40.2 | Planung und Durchführung v. Werbekampagnen; Durchführung von Marketingkampagnen u.a. Werbediensten mit dem Ziel, Kunden zu werben |
| 73.12.0 | ex 74.40.2 | Vermarktung und Vermittlung von Werbezeiten und Werbeflächen, nicht durch den Eigentümer |
| 73.20.0 | 74.13.1 | Marktforschung |
| | 74.13.2 | Meinungsforschung |
| 74.10.1 | ex 74.87.4 | Industrie- und Produkt-Design |
| 74.10.2 | ex 74.87.4 | Grafik- und Kommunikationsdesign |
| 74.10.3 | ex 74.87.4 | Interior Design und Raumgestaltung |
| 74.20.1 | ex 72.30.1 | Mikroverfilmung |
| | ex 74.20.9 | Luftbildfotografie in Verbindung mit Kartografie |
| | 74.81.1 | Fotografisches Gewerbe |
| | ex 92.40.2 | Tätigkeiten von Fotojournalistinnen und Fotojournalisten, bei denen die fotografische Arbeit im Vordergrund steht |
| 74.20.2 | 74.81.2 | Fotolabors |
| 74.30.1 | 74.85.2 | Übersetzen |
| 74.30.2 | 74.85.1 | Dolmetschen |
| 74.90.0 | ex 63.40.4 | Rechnungsprüfung und Auskunft über Frachtraten im Rahmen der Logistik |
| | ex 74.14.1 | Managementberatung für landwirtschaftliche Betriebe, z. B. durch Agronomen und AgrarökonomInnen |

| WZ 2008 | WZ 2003 | Inhalt |
|---------|------------|---|
| | ex 74.20.9 | Meteorologische Tätigkeiten |
| | ex 74.60.2 | Sicherheitsberatung |
| | 74.87.2 | Sachverständige a.n.g. |
| | ex 74.87.7 | Maklergeschäfte über Kauf und Verkauf von kleinen und mittleren Unternehmen; Patentmakler (Lizenzen, Patente) |
| | ex 74.87.8 | Tätigkeiten von Agenturen, die Auftritte von Personen vermitteln; Künstleragenturen |
| 75.00.1 | 85.20.1 | Tierarztpraxen |
| 75.00.9 | 85.20.2 | Sonstige selbstständige Tätigkeiten im Veterinärwesen |
| | 85.20.3 | Anstalten und Einrichtungen des Veterinärwesens |
| 77.11.0 | 71.10.0 | Vermietung von Kraftwagen mit einem Gesamtgewicht von 3,5 t oder weniger |
| 77.12.0 | ex 71.21.0 | Vermietung von Kraftwagen mit einem Gesamtgewicht von mehr als 3,5 t |
| 77.21.0 | 71.40.2 | Verleih von Sportgeräten und Fahrrädern, auch Skier, Pferde und Ponys zur Sportausübung |
| | ex 71.40.5 | Vermietung von Vergnügungsfahrzeugen (z. B. Wassersportfahrzeuge) |
| 77.22.0 | 71.40.4 | Videotheken |
| 77.29.0 | 71.40.1 | Verleih von Wäsche und Arbeitskleidung |
| | 71.40.3 | Leihbüchereien und Lesezirkel |
| | ex 71.40.5 | Vermietung von sonstigen Gebrauchsgütern a.n.g. (ohne Vergnügungsfahrzeuge) |
| 77.31.0 | 71.31.0 | Vermietung von landwirtschaftlichen Maschinen und Geräten |
| 77.32.0 | ex 45.25.4 | Vermietung von Gerüsten u.Ä. mit nachrangigem Auf- und Abbau |
| | ex 71.32.0 | Vermietung von Baumaschinen und -geräten ohne Bedienungspersonal |
| 77.33.0 | ex 71.33.0 | Vermietung von Büromaschinen, Datenverarbeitungsgeräten und -einrichtungen |
| 77.34.0 | 71.22.0 | Vermietung von Wasserfahrzeugen ohne Schiffsführer |
| 77.35.0 | 71.23.0 | Vermietung von Luftfahrzeugen ohne Pilot |
| 77.39.0 | ex 71.21.0 | Vermietung von Landfahrzeugen (außer Kraftwagen) und -transporteinrichtungen ohne Fahrer, von Paletten, Transportcontainern |
| | ex 71.32.0 | Vermietung von Wohn- und Bürocontainern |
| | 71.34.0 | Vermietung von sonstigen Maschinen und Geräten |
| 77.40.0 | ex 74.87.7 | Leasing von nichtfinanziellen immateriellen Vermögensgegenständen (ohne Copyrights); Vermarktung von Patenten u.ä. |
| 78.10.0 | 74.50.1 | Vermittlung von Arbeitskräften |

| WZ 2008 | WZ 2003 | Inhalt |
|---------|------------|---|
| | ex 92.72.2 | Besetzung von Rollen in Film-, Fernseh- und Theaterproduktionen |
| 78.20.0 | ex 74.50.2 | Befristete Überlassung von Arbeitskräften |
| 78.30.0 | ex 74.50.2 | Sonstige Überlassung von Arbeitskräften |
| 79.11.0 | ex 63.30.1 | Reisebüros |
| 79.12.0 | ex 63.30.2 | Reiseveranstalter |
| 79.90.0 | ex 63.21.2 | Reservierung von Sitzplätzen in Omnibussen und Zügen |
| | ex 63.30.1 | Reservierungsleistungen bezüglich Unterkünfte |
| | ex 63.30.2 | Tätigkeiten von Fremdenführern, Erteilung von Reiseauskünften an Besucher, Tätigkeiten zur Förderung des Tourismus |
| | ex 92.32.5 | Betrieb von Vorverkaufsstellen |
| | ex 92.34.2 | Zirkuskassen |
| | ex 92.62.4 | Reservierungsleistungen und damit verbundene Dienstleistungen für Sportveranstaltungen |
| | ex 92.72.1 | Reservierungsleistungen für Garten- und Grünanlagen |
| | ex 92.72.2 | Reservierungsleistungen für sonstige Dienstleistungen für Unterhaltung, Erholung und Freizeit a.n.g. |
| 80.10.0 | ex 74.60.2 | Private Wach- und Sicherheitsdienste |
| 80.20.0 | ex 45.31.0 | Installation, Reparatur, Umbau und Anpassung von Sicherheitssystemen und Verriegelungseinrichtungen in Verbindung mit Überwachung |
| | ex 74.60.2 | Überwachung von Sicherheitssystemen und Verriegelungseinrichtungen |
| 80.30.0 | 74.60.1 | Detekteien |
| 81.10.0 | ex 70.32.0 | Facility Management |
| | ex 75.14.0 | Betrieb regierungseigener Gebäude (Facility Management) |
| 81.21.0 | ex 74.70.1 | Allgemeine Gebäudereinigung |
| 81.22.1 | 74.70.2 | Schornsteinreinigung |
| 81.22.9 | ex 74.70.1 | Sonstige spezielle Reinigung von Gebäuden und Maschinen |
| 81.29.1 | 74.70.3 | Reinigung von Verkehrsmitteln |
| 81.29.2 | 74.70.4 | Desinfektion und Schädlingsbekämpfung |
| 81.29.9 | ex 74.70.1 | Flaschenreinigung |
| | ex 90.03.0 | Kehren und Reinigen von Straßen usw., Schnee- und Eisbeseitigung auf Straßen, Rollbahnen, Streuen von Salz oder Sand |
| 81.30.1 | 01.41.2 | Garten- und Landschaftsbau |
| 81.30.9 | 01.41.3 | Erbringung von sonstigen gärtnerischen Dienstleistungen |
| 82.11.0 | ex 74.85.3 | Allgemeine Sekretariats- und Schreibdienste (Tagesgeschäft) |
| 82.19.0 | ex 64.11.0 | Vermietung von Postfächern |

| WZ 2008 | WZ 2003 | Inhalt |
|---------|------------|--|
| | ex 74.85.3 | Copy-Shops; Dokumentenvorbereitung und Erbringung sonstiger spezieller Sekretariatsdienste |
| 82.20.0 | 74.86.0 | Call Center |
| 82.30.0 | ex 74.87.1 | Messe-, Ausstellungs- und Kongressveranstalter |
| 82.91.1 | 74.87.6 | Inkassobüros |
| 82.91.2 | 74.87.5 | Auskunfteien |
| 82.92.0 | 74.82.0 | Abfüllen und Verpacken |
| 82.99.1 | 74.87.3 | Versteigerungsgewerbe |
| 82.99.9 | ex 74.85.3 | Öffentliche Stenografierdienste, Verwaltung von Mailinglisten mittels Strichcodes, Strichcode-Druck |
| | ex 74.87.8 | Rückübereignungsdienste, Einsammeln v. Münzen aus Parkuhren, Verwaltung von Treueprogrammen, Gaszähler ablesen, sonstige Dienstleistungen a.n.g. |
| | ex 75.13.0 | Ausgabe von Führerscheinen für Kraftfahrzeuge |
| | ex 92.11.5 | Echtzeit- (d.h. simultane) Untertitelung von Live-Fernsehaufnahmen von Sitzungen und Konferenzen |
| 84.11.0 | 75.11.0 | Allgemeine öffentliche Verwaltung |
| | ex 75.14.0 | Erbringung sonstiger, mit der öffentlichen Verwaltung verbundener Dienstleistungen |
| 84.12.0 | 75.12.2 | Öffentliche Verwaltung auf den Gebieten Bildung und Kultur |
| | 75.12.3 | Öffentliche Verwaltung auf dem Gebiet Sozialwesen |
| | 75.12.4 | Öffentliche Verwaltung auf dem Gebiet Gesundheitswesen |
| | 75.12.5 | Öffentliche Verwaltung auf dem Gebiet Sport |
| 84.13.0 | ex 75.13.0 | Wirtschaftsförderung, -ordnung und -aufsicht |
| 84.21.0 | ex 75.21.0 | Auswärtige Angelegenheiten |
| 84.22.0 | 75.22.0 | Verteidigung |
| 84.23.0 | 75.23.0 | Rechtspflege |
| 84.24.0 | ex 75.24.0 | Öffentliche Sicherheit und Ordnung |
| 84.25.0 | 75.25.0 | Feuerwehren |
| 84.30.0 | 75.30.1 | Gesetzliche Rentenversicherung (ohne knappschaftliche Rentenversicherung und Altershilfe für Landwirte) |
| | 75.30.2 | Knappschaftliche Rentenversicherung |
| | 75.30.3 | Altershilfe für Landwirte |
| | 75.30.4 | Zusatzversorgung für Angehörige des öffentlichen Dienstes |
| | 75.30.5 | Gesetzliche Krankenversicherung (ohne knappschaftliche Krankenversicherung) |
| | 75.30.6 | Knappschaftliche Krankenversicherung |
| | 75.30.7 | Gesetzliche Unfallversicherung |

| WZ 2008 | WZ 2003 | Inhalt |
|---------|------------|--|
| | 75.30.8 | Arbeitsförderung |
| | 75.30.9 | Sonstige Sozialversicherung |
| 85.10.1 | 80.10.1 | Kindergärten |
| | 80.10.2 | Kinderhorte |
| 85.10.2 | 80.10.4 | Vorklassen, Schulkindergärten |
| 85.20.0 | 80.10.5 | Grundschulen |
| 85.31.1 | 80.21.1 | Allgemein bildende weiterführende Schulen Sekundarbereich I |
| 85.31.2 | 80.21.2 | Allgemein bildende weiterführende Schulen Sekundarbereich II |
| 85.32.0 | ex 63.22.1 | Unterricht zur Erlangung von Patenten für die Berufsschiffahrt |
| | ex 63.23.3 | Flugunterricht zur Erlangung von Musterberechtigungen |
| | 80.22.0 | Berufsbildende weiterführende Schulen im Sekundarbereich |
| | ex 80.41.1 | Fahrschulen für Berufskraftfahrer |
| | ex 80.41.2 | Schulen für professionelle Boots- und Schiffsführer |
| | ex 80.42.2 | Berufliche Erwachsenenbildung (Unterrichtsinhalt berufsbildender weiterführender Schulen) |
| | ex 80.42.3 | Selbstständige Lehrerinnen und Lehrer in der Berufsbildung |
| 85.41.0 | ex 80.30.8 | Post-Sekundärer Unterricht, der nicht zur Erlangung eines akademischen Grades führt |
| | ex 80.42.3 | Unterricht von selbstständigen Lehrerinnen und Lehrern (post-sekundärer, nicht tertiärer Unterricht) |
| 85.42.1 | 80.30.5 | Universitäten |
| 85.42.2 | 80.30.6 | Allgemeine Fachhochschulen |
| 85.42.3 | 80.30.7 | Verwaltungsfachhochschulen |
| 85.42.4 | ex 80.30.8 | Berufsakademien, Fachakademien, Schulen des Gesundheitswesens |
| 85.51.0 | ex 80.42.2 | Sport- und Spielunterricht im Rahmen der Beruflichen Erwachsenenbildung |
| | ex 80.42.3 | Sport- und Freizeitunterricht (ohne Flug-, Segel- u.ä. Unterricht) durch selbstständige Lehrerinnen und Lehrer |
| | ex 92.62.1 | Sport- und Spielunterricht von Sportverbänden und Sportvereinen |
| | 92.62.5 | Sport- und Spielunterricht von Sport- und Spielschulen |
| | ex 93.05.2 | Yogaschulen, Unterricht im Kartenspiel |
| 85.52.0 | ex 80.42.1 | Kulturunterricht im Rahmen der allgemeinen und politischen Erwachsenenbildung |
| | ex 80.42.2 | Kulturunterricht im Rahmen der beruflichen Erwachsenenbildung |
| | ex 80.42.3 | Kulturunterricht durch selbstständige Lehrerinnen und Lehrer |
| | 92.34.1 | Tanzschulen |
| 85.53.0 | ex 80.41.1 | Kraftfahrschulen (nicht für Berufskraftfahrer) |

| WZ 2008 | | WZ 2003 | Inhalt |
|---------|----|---------|--|
| | ex | 80.41.2 | Flug-, Bootsführer-, Segel- u.ä. Schulen (ohne professionelle) |
| 85.59.1 | ex | 80.42.1 | Allgemeine und politische Erwachsenenbildung |
| 85.59.2 | ex | 80.42.2 | Berufliche Erwachsenenbildung (nicht Unterrichtsinhalt berufsbildender weiterführender Schulen, Sport-, Freizeit-, Kulturunterricht) |
| 85.59.9 | ex | 80.42.3 | Unterricht a.n.g. durch selbstständige Lehrerinnen und Lehrer |
| | | 80.42.4 | Unterricht a.n.g. |
| 85.60.0 | ex | 74.14.1 | Erbringung von Dienstleistungen für den Unterricht |
| 86.10.1 | | 85.11.1 | Krankenhäuser (ohne Hochschulkliniken, Vorsorge- und Rehabilitationskliniken) |
| 86.10.2 | | 85.11.2 | Hochschulkliniken |
| 86.10.3 | ex | 85.11.3 | Vorsorge- und Rehabilitationskliniken |
| 86.21.0 | | 85.12.1 | Arztpraxen für Allgemeinmedizin |
| 86.22.0 | | 85.12.2 | Facharztpraxen |
| 86.23.0 | | 85.13.0 | Zahnarztpraxen |
| 86.90.1 | | 85.14.1 | Praxen von psychologischen Psychotherapeutinnen und Psychotherapeuten |
| 86.90.2 | | 85.14.2 | Praxen für Massage, Krankengymnastik, von medizinischen Bademeister(n/innen), Hebammen u. Entbindungspflegern u.ä. Berufen |
| 86.90.3 | | 85.14.3 | Heilpraktikerpraxen |
| 86.90.9 | ex | 85.14.4 | Sonstige selbstständige Tätigkeiten im Gesundheitswesen |
| | | 85.14.5 | Krankentransport- und Rettungsdienste |
| | | 85.14.6 | Sonstige Anstalten und Einrichtungen des Gesundheitswesens |
| 87.10.0 | ex | 85.14.4 | Beratung und Vorsorge für Patienten durch Krankenschwestern/-pfleger |
| | | 85.31.5 | Altenpflegeheime |
| | | 85.31.7 | Einrichtungen zur Eingliederung und Pflege Behinderter |
| | ex | 85.31.9 | Genesungsheime |
| 87.20.0 | ex | 85.11.3 | Stationäre Einrichtungen zur psychosozialen Betreuung, Suchtbekämpfung u.Ä. |
| | ex | 85.14.4 | Einrichtungen in Altenpflegeheimen zur psychosozialen Betreuung, Suchtbekämpfung u.Ä. |
| | ex | 85.31.9 | Betreute Wohngruppen für psychisch instabile Menschen |
| 87.30.0 | ex | 85.14.4 | Einrichtungen in Altenpflegeheimen zur Betreuung von älteren und behinderten Personen durch paramedizinisches Personal |
| | | 85.31.3 | Altenwohnheime |
| | | 85.31.4 | Altenheime |

| WZ 2008 | WZ 2003 | Inhalt |
|---------|------------|--|
| | 85.31.8 | Wohnheime für Behinderte |
| 87.90.0 | 85.31.1 | Jugendwohnheime |
| | 85.31.2 | Erziehungsheime |
| | 85.31.6 | Heime für werdende Mütter sowie Mütter oder Väter mit Kind |
| | ex 85.31.9 | Waisenhäuser, Kinderheime, Obdachlosenheime, betreute Übergangseinrichtungen für Straftäter |
| 88.10.1 | ex 85.32.6 | Ambulante soziale Dienste |
| 88.10.2 | ex 85.32.1 | Tagesstätten (ohne Kinderkrippen, Kindergärten, Kinderhorte und Jugendzentren) |
| 88.91.0 | 85.32.2 | Tagesbetreuung von Kindern |
| 88.99.0 | ex 75.21.0 | Internationale Katastrophen- und Flüchtlingshilfe |
| | ex 85.32.1 | Tagestätten für Obdachlose und andere sozial schwache Gruppen |
| | 85.32.3 | Jugendzentren und Häuser der offenen Tür |
| | 85.32.4 | Erziehungs-, Jugend- und Familienberatungsstellen |
| | 85.32.5 | Feststellung der Anspruchsberechtigung im Zusammenhang mit Sozialhilfe, Mietzuschüssen usw. |
| | ex 85.32.6 | Gemeinschafts- und Nachbarschaftshilfe |
| | 85.32.7 | Organisationen der freien Wohlfahrtspflege und Jugendhilfe (Spendensammlungen und andere Hilfsmaßnahmen) |
| | 85.32.8 | Unterstützungskassen |
| | 85.32.9 | Sonstiges Sozialwesen a.n.g. |
| 90.01.1 | 92.31.1 | Theaterensembles |
| 90.01.2 | 92.31.2 | Ballettgruppen, Orchester, Kapellen und Chöre |
| 90.01.3 | 92.31.8 | Selbstständige Artistinnen und Artisten |
| | ex 92.34.2 | Zirkusbetriebe |
| 90.01.4 | ex 92.31.7 | Selbstständige Bühnen-, Film-, Hörfunk- und Fernsehkünstlerinnen und -künstler sowie sonstige darstellende Kunst |
| 90.02.0 | ex 92.31.7 | Erbringung von Dienstleistungen für die darstellende Kunst |
| | ex 92.32.5 | Technische Hilfsdienste für kulturelle und unterhaltende Leistungen |
| | ex 92.34.2 | Unterstützungsdienstleist. f. Zirkusbetriebe hinsichtl. Choreografie u. Regie, Tätigkeiten v. Bühnen-, Maskenbildnern, Lichtkünstlern; Beleuchtung und Musik |
| 90.03.1 | 92.31.5 | Selbstständige Komponistinnen, Komponisten, Musikbearbeiterinnen und Musikbearbeiter |
| 90.03.2 | 92.31.6 | Selbstständige Schriftstellerinnen und Schriftsteller |
| 90.03.3 | 92.31.3 | Selbstständige bildende Künstlerinnen und Künstler |
| 90.03.4 | 92.31.4 | Selbstständige Restauratorinnen und Restauratoren |

| WZ 2008 | | WZ 2003 | Inhalt |
|---------|----|---------|--|
| 90.03.5 | ex | 92.40.2 | Tätigkeiten von selbstständigen Journalist(en/innen), Pressefotograf(en/innen), sofern sie ihre Fotos selbst mit Textberichten versehen und die Textberichterstattung im Vordergrund steht |
| 90.04.1 | | 92.32.1 | Theater- und Konzertveranstalter |
| 90.04.2 | | 92.32.2 | Opern- und Schauspielhäuser, Konzerthallen u.ä Einrichtungen |
| 90.04.3 | | 92.32.3 | Varietés und Kleinkunsth Bühnen |
| 91.01.0 | ex | 75.14.0 | Erhaltung und Betreuung der staatlichen Aufzeichnungen und Archive |
| | | 92.51.0 | Bibliotheken und Archive |
| 91.02.0 | | 92.52.1 | Museen |
| 91.03.0 | | 92.52.2 | Betrieb von historischen Stätten und Gebäuden und ähnlichen Attraktionen |
| 91.04.0 | | 92.53.1 | Botanische und zoologische Gärten |
| | | 92.53.2 | Naturparks und Tiergehege |
| | | 92.53.3 | Natur- und Landschaftsschutz |
| 92.00.1 | | 92.71.1 | Spielhallen und Betrieb von Spielautomaten |
| 92.00.2 | | 92.71.2 | Spielbanken und Spielklubs |
| 92.00.3 | | 92.71.3 | Wett-, Toto- und Lotteriewesen |
| 93.11.0 | | 92.61.0 | Betrieb von Sportanlagen |
| | ex | 92.62.1 | Durchführung von Sportveranstaltungen im Freien oder in der Halle im Rahmen des Profi- oder Amateursports |
| 93.12.0 | ex | 92.62.1 | Sportausübung in Sportvereinen |
| | ex | 92.62.2 | Professionelle Sportmannschaften |
| 93.13.0 | ex | 93.04.2 | Fitnesszentren |
| 93.19.0 | ex | 92.62.1 | Sportfischerei, Jagd zu Sportzwecken |
| | ex | 92.62.2 | Durchführung von Sportveranstaltungen, im Freien oder in der Halle, im Rahmen des Profisports; Betrieb von Rennställen |
| | | 92.62.3 | Selbstständige Berufssportlerinnen und -sportler sowie -trainerinnen und -trainer |
| | ex | 92.62.4 | Sportpromoter und sonstige professionelle Sportveranstalter |
| 93.21.0 | | 92.33.0 | Vergnügungs- und Themenparks |
| 93.29.0 | ex | 92.34.2 | Betrieb von Puppentheatern, Rodeos, Schießbuden, Modelleisenbahnen usw., Abbrennen von Feuerwerken |
| | ex | 92.62.1 | Tätigkeiten von Yachthäfen |
| | ex | 92.72.1 | Garten- und Grünanlagen |
| | ex | 92.72.2 | Erbringung von sonstigen Dienstleistungen für Unterhaltung, Erholung und Freizeit a.n.g. |

| WZ 2008 | WZ 2003 | Inhalt |
|---------|------------|--|
| 94.11.0 | 91.11.1 | Wirtschaftsverbände (ohne öffentlich rechtliche Wirtschaftsvertretungen) |
| | 91.11.2 | Öffentlich rechtliche Wirtschaftsvertretungen |
| | 91.11.3 | Arbeitgeberverbände |
| 94.12.0 | 91.12.1 | Berufsorganisationen (ohne öffentlich rechtliche Berufsvertretungen) |
| | 91.12.2 | Öffentlich rechtliche Berufsvertretungen |
| 94.20.0 | 91.20.0 | Arbeitnehmervereinigungen |
| 94.91.0 | 91.31.1 | Kirchen und kirchlich religiöse Vereinigungen |
| | 91.31.2 | Sonstige religiöse und weltanschauliche Vereinigungen |
| 94.92.0 | 91.32.0 | Politische Parteien und Vereinigungen |
| 94.99.1 | ex 91.33.1 | Organisationen der Bildung, Wissenschaft und Forschung |
| 94.99.2 | ex 91.33.1 | Organisationen der Kultur |
| 94.99.3 | 91.33.4 | Verbraucherorganisationen |
| 94.99.4 | 91.33.3 | Jugendorganisationen |
| 94.99.9 | ex 01.50.0 | Dienstleistungen zur Unterstützung der Jagd und Fallenstellerei |
| | 91.33.2 | Organisationen des Gesundheitswesens |
| | 91.33.5 | Kommunale Spitzen- und Regionalverbände |
| | 91.33.6 | Verbände der Sozialversicherungsträger |
| | 91.33.7 | Sonstige Interessenvertretungen und Vereinigungen a.n.g. |
| 95.11.0 | ex 72.50.0 | Instandhaltung und Reparatur von Datenverarbeitungsgeräten und -einrichtungen |
| 95.12.0 | ex 32.20.0 | Reparatur von Geräten und Einrichtungen der Telekommunikationstechnik (ohne Fernseh- und Hörfunksendegeräte, Vermittlungseinrichtungen u.ä. kommerzielle Geräte) |
| | ex 52.74.2 | Reparatur von Mobiltelefonen |
| 95.21.0 | 52.72.2 | Reparatur von Geräten der Unterhaltungselektronik |
| 95.22.0 | ex 29.32.2 | Reparatur von Rasenmähern |
| | ex 29.41.0 | Reparatur von elektrischen Hecken-, Grasscheren und Rasenkantenschneider |
| | ex 29.56.4 | Reparatur von Schneefräsen, Laubbläsern und Trimmern |
| | 52.72.1 | Reparatur von elektrischen Haushaltsgeräten (ohne Geräte der Unterhaltungselektronik) |
| 95.23.0 | 52.71.0 | Reparatur von Schuhen und Lederwaren |
| | ex 52.74.2 | Absatzreparaturen |
| 95.24.0 | ex 36.11.1 | Bespannung und Polsterung von Polstermöbeln |
| | ex 36.11.2 | Reparatur von Sitzmöbeln |
| | ex 36.12.1 | Reparatur von Büromöbeln |

| WZ 2008 | WZ 2003 | Inhalt |
|---------|------------|---|
| | ex 36.12.2 | Reparatur von Ladenmöbeln |
| | ex 36.13.0 | Reparatur von Küchenmöbeln |
| | ex 36.14.1 | Reparatur von Esszimmer- und Wohnzimmermöbeln |
| | ex 36.14.2 | Reparatur von Schlafzimmernmöbeln |
| | ex 36.14.3 | Reparatur von Möbeln a.n.g |
| | ex 74.87.1 | Auf- und Abbau von Messeständen |
| 95.25.0 | 52.73.0 | Reparatur von Uhren und Schmuck |
| 95.29.0 | ex 17.40.4 | Reparatur von Zelten |
| | ex 26.21.1 | Reparatur von Haushaltswaren und Ziergegenständen aus Porzellan |
| | ex 26.21.2 | Reparatur von Haushaltswaren und Ziergegenständen aus Steingut, Steinzeug und Feinsteinzeug |
| | ex 26.21.3 | Reparatur von Haushaltswaren und Ziergegenständen aus Ton sowie von Töpferwaren |
| | ex 28.61.0 | Reparatur von Schneidwaren für den Haushalt und Bestecken aus unedlen Metallen |
| | ex 28.62.6 | Schärfen von Klingen für Haushaltsmaschinen |
| | ex 28.75.1 | Reparatur von nicht elektrischen Haushaltsartikeln aus Metall |
| | ex 36.30.0 | Reparatur von Musikinstrumenten (ohne Orgeln und historische Musikinstrumente) |
| | ex 36.40.0 | Reparatur von Sportgeräten |
| | 52.74.1 | Reparatur von Fahrrädern |
| | ex 52.74.2 | Reparatur, Ändern v. Bekleidung, Sport-, Fotogeräten, Campingausrüstungen, Spielwaren, Schlüsselanfertigung, Einschweißen v. Ausweisen, Prägen v. Kfz-Kennzeichen u.Ä. im Sofortservice; Klavierstimmen |
| 96.01.0 | 93.01.1 | Wäscherei; auch mit dem Waschen verbundenes Ausbessern und geringfügiges Ausbessern und Ändern von Bekleidung oder sonstiger Textilien |
| | 93.01.2 | Annahmestellen für Wäscherei |
| | 93.01.3 | Chem. Reinigung, Bekleidungsfärberei; mit der Reinigung verbundenes Ausbessern/geringfügiges Ändern v. Bekleidung o. sonstiger Textilien |
| | 93.01.4 | Annahmestellen für chemische Reinigung und Bekleidungsfärberei |
| | 93.01.5 | Heißmanglelei und Bügelei |
| 96.02.1 | 93.02.5 | Frisörsalons |
| 96.02.2 | 93.02.4 | Kosmetiksalons |
| 96.03.1 | 93.03.1 | Bestattungsinstitute |
| 96.03.2 | 93.03.2 | Friedhöfe und Krematorien |

| WZ 2008 | WZ 2003 | Inhalt |
|---------|------------|---|
| 96.04.0 | 93.04.1 | Bäder und Saunas (ohne medizinische Bäder) |
| | ex 93.04.2 | Solarien, Massagesalons (ohne medizinische Massagen) |
| 96.09.0 | 93.05.1 | Ehevermittlungsinstitute |
| | ex 93.05.2 | Erbringung von sonstigen persönlichen Dienstleistungen |
| | 93.05.3 | Erbringung von sonstigen Dienstleistungen a.n.g. |
| 97.00.0 | 95.00.2 | Private Haushalte mit Hauspersonal zur Kinderbetreuung |
| | 95.00.3 | Private Haushalte mit sonstigem Hauspersonal |
| 98.10.0 | ex 00.00.0 | Herstellung von Waren durch private Haushalte für den Eigenbedarf ohne ausgeprägten Schwerpunkt |
| 98.20.0 | ex 00.00.0 | Erbringung von Dienstleistungen durch private Haushalte für den Eigenbedarf ohne ausgeprägten Schwerpunkt |
| 99.00.0 | 99.00.1 | Vertretungen fremder Staaten |
| | 99.00.2 | Dienststellen von Stationierungstreitkräften |
| | 99.00.3 | Internationale und supranationale Organisationen mit Behördencharakter |

Anhang 6

Alphabetisches Stichwortverzeichnis

zur

Klassifikation der Wirtschaftszweige,

Ausgabe 2008

| | |
|--|---------|
| Abaca | 01.16.0 |
| Abbruch von Gebäuden und anderen Bauwerken | 43.11.0 |
| Abbrucharbeiten | 43.11.0 |
| Abdecktücher, chirurgische | 32.50.1 |
| Abdeckungen für Autos | 13.92.0 |
| Abdichtung gegen Wasser und Feuchtigkeit | 43.99.9 |
| Abfallzerkleinerer | 27.51.0 |
| Abfüllen in Sprühdosen | 82.92.0 |
| Abfüllen und Verpacken | 82.92.0 |
| Abgasreinigungsanlagen | 29.32.0 |
| Ablesen von Wärme-, Strom-, Gas- und Wasserzählern | 82.99.9 |
| Ablufthauben | 27.51.0 |
| Abräumen des Deckgebirges | 43.12.0 |
| Absätze | 15.20.0 |
| Absatzförderung in Endverkaufsstellen | 73.11.0 |
| Absatzreparatur, Reparatur | 95.23.0 |
| Abschleppdienste | 52.21.9 |
| Abschusseinrichtungen | 30.30.0 |
| Abteile | 30.30.0 |
| Abteufmaschinen | 28.92.1 |
| Abwasserbeseitigungsanlagen | 42.21.0 |
| Abzeichen | 13.96.0 |
| Abzweigdosen | 46.14.9 |
| Abzweigdosen | 46.69.3 |
| Achsen | 29.32.0 |
| Achsen | 30.20.1 |
| Acryl | 20.16.0 |
| Addiermaschinen | 28.23.0 |
| Additive | 20.59.0 |
| Adoptionstätigkeiten | 88.99.0 |
| Adressbücher | 58.12.0 |
| Adressiermaschinen | 28.23.0 |
| Agavefasern | 01.16.0 |
| Agenten | 74.90.0 |
| Ahnenforschungsinstitute | 96.09.0 |
| Ahornsirup | 10.81.0 |
| Ahornzucker | 10.81.0 |
| Airbags | 29.32.0 |
| Akarizide | 20.20.0 |
| Akkordeons | 32.20.0 |
| Akku-Ladegeräte | 27.90.0 |
| Akkumulatoren | 27.20.0 |
| Akkumulatoren | 33.14.0 |
| Akkumulatoren | 46.14.9 |
| Akkumulatoren | 46.69.3 |
| Aktioptionen | 66.11.0 |
| Aktivkohle | 20.59.0 |

| | |
|--|---------|
| Akustikbau | 43.39.0 |
| Akustikuntersuchungen | 71.20.0 |
| Ale | 11.05.0 |
| Algen | 03.11.0 |
| Algen | 03.21.0 |
| Alkalien | 20.13.0 |
| Alkohole | 20.14.0 |
| Allgemein bildende weiterführende Schulen Sekundarbereich I | 85.31.1 |
| Allgemein bildende weiterführende Schulen Sekundarbereich II | 85.31.2 |
| Allgemeine Fachhochschulen | 85.42.2 |
| Allgemeine öffentliche Verwaltung | 84.11.0 |
| Allgemeine und politische Erwachsenenbildung | 85.59.1 |
| Altenheime | 87.30.0 |
| Altenpflegeartikel | 46.18.4 |
| Altenpflegeartikel | 46.46.2 |
| Altenpflegeartikel | 47.74.0 |
| Altenpflegeheime | 87.10.0 |
| Altmaterialien und Reststoffe | 46.18.9 |
| Altmaterialien und Reststoffe | 46.77.0 |
| Altöl | 19.20.0 |
| Aluminium | 24.42.0 |
| Aluminiumerze | 07.29.0 |
| Aluminiumfolie | 24.42.0 |
| Aluminiumhalbzeug | 24.42.0 |
| Aluminiumlegierungen | 24.42.0 |
| Aluminiumoxid | 24.42.0 |
| Amateur-Videokamera | 26.40.0 |
| Ambosse | 25.73.5 |
| Ambulante soziale Dienste | 88.10.1 |
| Ammoniak | 20.15.0 |
| Ammoniumchlorid | 20.15.0 |
| Ammoniumkarbonat | 20.15.0 |
| Amomen | 01.28.0 |
| Amphibienfahrzeuge | 29.10.2 |
| Amphibienfahrzeuge für militärische Zecke | 30.40.0 |
| Ananas | 01.22.0 |
| Anbringen von Akustikplatten | 43.39.0 |
| Andenken | 47.78.3 |
| Andouillettes | 10.13.0 |
| Anfertigung von Schlüsseln | 95.29.0 |
| Angledozer | 28.92.2 |
| Anglerbedarf | 47.64.2 |
| Anhänger | 28.30.0 |
| Anhänger | 29.20.0 |
| Anhänger | 45.19.0 |
| Anhydrit | 08.11.0 |
| Anilin | 46.75.0 |

| | |
|---|---------|
| Anisfrüchte | 01.28.0 |
| Anker | 25.99.3 |
| Anlegestellen | 52.22.2 |
| Anoden für Elektroplattieren | 32.12.0 |
| Anschlusskästen | 27.33.0 |
| Anstrich von Tiefbauten | 43.34.1 |
| Anstrichmittel | 20.30.0 |
| Anstrichmittel | 46.13.2 |
| Anstrichmittel | 46.73.1 |
| Anstrichmittel | 46.73.6 |
| Anstrichmittel | 47.52.3 |
| Antennen | 43.21.0 |
| Antibiotika | 21.10.0 |
| Antiklopfmittel | 20.59.0 |
| Antiquariate | 47.79.2 |
| Antiquitäten | 46.15.1 |
| Antiquitäten | 47.79.1 |
| Antriebsselemente | 28.15.0 |
| Antriebsselemente | 33.12.0 |
| Anwendungshosting | 63.11.0 |
| Anzeigetafeln | 27.90.0 |
| Anzüge | 14.13.1 |
| Äpfel | 01.24.0 |
| Apfelwein | 11.03.0 |
| Apotheken | 47.73.0 |
| Apparatische für die Stromverteilung | 27.12.0 |
| Aprikosen | 01.24.0 |
| Arbeitnehmervereinigungen | 94.20.0 |
| Arbeitsbekleidung | 14.12.0 |
| Arbeitsbühnen | 77.32.0 |
| Arbeitslosenversicherung | 84.30.0 |
| Arbeitsunfallversicherung | 84.30.0 |
| Architektenvereinigungen | 94.12.0 |
| Architekturbüros für Garten- und Landschaftsgestaltung | 71.11.4 |
| Architekturbüros für Hochbau | 71.11.1 |
| Architekturbüros für Orts-, Regional- und Landesplanung | 71.11.3 |
| Archive | 91.01.0 |
| Armaturbretthuhren | 26.52.0 |
| Armaturen | 28.14.0 |
| Armaturen für Gas, Wasser, Heizung und Klimatechnik | 46.14.7 |
| Armaturen für Gas, Wasser, Heizung und Klimatechnik | 46.74.2 |
| Armbänder | 32.12.0 |
| Armbrüste | 32.30.0 |
| Artilleriegeschütze | 25.40.0 |
| Artilleriewaffen | 33.11.0 |
| Artischocken | 01.13.1 |
| Artisten | 90.01.3 |

| | |
|---|---------|
| Arzneimittel | 46.18.4 |
| Arzneimittel | 46.46.1 |
| Arzneimittel | 47.73.0 |
| Arzneiwaren | 21.20.0 |
| Ärztevereinigungen | 94.12.0 |
| Arztpraxen für Allgemeinmedizin | 86.21.0 |
| Asbest | 08.99.0 |
| Asphaltgestein | 08.99.0 |
| Asphaltieren | 42.11.0 |
| Asphaltite | 08.99.0 |
| Astrologen | 96.09.0 |
| Atlanten | 58.11.0 |
| Auberginen | 01.13.1 |
| Aufbauten | 29.20.0 |
| Aufbauten für Schienenfahrzeuge und Übergänge | 30.20.1 |
| Aufzüge | 28.22.0 |
| Aufzüge | 43.29.9 |
| Augenbrauen | 32.99.0 |
| Augenoptiker | 47.78.1 |
| Auktionatoren | 82.99.1 |
| Auktionen nicht in Verkaufsräumen | 47.99.9 |
| Ausbaulemente aus Metall | 25.12.0 |
| Ausbohrmaschinen | 28.49.1 |
| Ausbohrmaschinen | 28.49.2 |
| Ausflugsschiffe | 50.10.0 |
| Ausgüsse | 23.65.0 |
| Auskunfteien | 82.91.2 |
| Auslassventile | 28.11.0 |
| Auspuffrohre | 29.32.0 |
| Auspufftöpfe | 29.32.0 |
| Ausschachtung | 43.12.0 |
| Außenanstrich von Gebäuden | 43.34.1 |
| Außenhandelsfinanzierung | 64.92.1 |
| Außenreinigung von Gebäuden aller Art | 81.22.9 |
| Außenwerbung | 73.11.0 |
| Ausstellungsbauelemente | 25.11.0 |
| Ausstellungsveranstalter | 82.30.0 |
| Autokrane | 29.10.2 |
| Autokrane | 77.32.0 |
| Automatenverkauf | 47.99.9 |
| Automobilclubs | 94.99.3 |
| Autorennbahnen | 93.11.0 |
| Autowaschanlagen | 45.20.2 |
| Avocados | 01.22.0 |
| Babybekleidung | 14.19.0 |
| Bäckereiöfen | 28.93.0 |
| Backwaren | 10.71.0 |

| | |
|---|---------|
| Backwaren | 47.24.0 |
| Badebekleidung | 14.19.0 |
| Badekappen | 22.19.0 |
| Bäder | 96.04.0 |
| Badesalze | 20.42.0 |
| Badetücher | 46.16.2 |
| Badetücher | 46.41.0 |
| Badetücher | 47.51.0 |
| Badewannen | 22.23.0 |
| Badewannen | 23.42.0 |
| Badewannen | 25.99.3 |
| Badewannen | 46.73.7 |
| Bahnhöfe | 52.21.4 |
| Bahnverkehrsstrecken | 42.12.0 |
| Bajonette | 25.71.0 |
| Balata | 02.30.0 |
| Balata | 20.17.0 |
| Balken | 16.23.0 |
| Balken | 46.13.1 |
| Balken | 46.73.2 |
| Balkonpflanzen | 01.30.1 |
| Bälle | 32.30.0 |
| Ballettgruppen | 90.01.2 |
| Ballettveranstalter | 90.04.1 |
| Ballons | 22.22.0 |
| Balsame | 02.30.0 |
| Bananen | 01.22.0 |
| Bandausleser | 28.93.0 |
| Bänder | 13.96.0 |
| Bandmaße | 28.29.0 |
| Bars | 56.30.3 |
| Bärte | 32.99.0 |
| Bartpflege | 96.02.1 |
| Bastelsätze | 46.49.1 |
| Bastelsätze für den Modellbau | 46.18.3 |
| Bastelsätze für den Modellbau | 47.65.0 |
| Bastfasern, textile | 01.16.0 |
| Bataten | 01.13.2 |
| Batterien | 27.20.0 |
| Batterien | 33.14.0 |
| Batterien | 46.14.9 |
| Batterien | 46.69.3 |
| Bau von Außenschwimmb Becken | 43.99.9 |
| Bauelemente aus Holz | 46.73.3 |
| Bauelemente aus Metall und Kunststoff | 47.52.1 |
| Bauelemente, elektronische | 46.14.9 |
| Baugeräte | 33.12.0 |

| | |
|---|---------|
| Baugrobreinigung | 43.39.0 |
| Bauhütten | 25.11.0 |
| Baukastenspielzeug | 32.40.0 |
| Baumaschinen | 28.92.2 |
| Baumaschinen | 33.12.0 |
| Baumaschinen | 46.63.0 |
| Baumschulen | 01.30.2 |
| Baumwolle | 01.16.0 |
| Baumwollentkörnung | 01.63.0 |
| Baumwollinters | 10.41.0 |
| Baumwollsaat | 01.11.0 |
| Bauschlosserei | 43.32.0 |
| Bausparkassen | 64.19.6 |
| Bauspenglerei | 43.91.1 |
| Baustellenabsicherung beim Straßenbau | 42.11.0 |
| Baustellenentwässerung | 43.12.0 |
| Baustoffe | 46.13.2 |
| Baustoffe | 46.73.1 |
| Baustoffe und Bauelemente aus mineralischen Stoffen | 46.73.4 |
| Baustoffmaschinen | 28.92.2 |
| Baustoffmaschinen | 46.63.0 |
| Bauteilprüfmaschinen | 26.51.3 |
| Bautischlerei | 43.32.0 |
| Bauträger für Nichtwohngebäude | 41.10.2 |
| Bauträger für Wohngebäude | 41.10.3 |
| Bauxit | 07.29.0 |
| Beamer, Reparatur | 95.11.0 |
| Becken | 23.65.0 |
| Bedrucken | 82.92.0 |
| Beeren | 02.30.0 |
| Befeuerungsanlagen für Rollbahnen | 43.21.0 |
| Begleiddienste | 96.09.0 |
| Behälter aus Metall | 25.29.0 |
| Behandlung und Beseitigung gefährlicher Abfälle | 38.22.0 |
| Behandlung und Beseitigung nicht gefährlicher Abfälle | 38.21.0 |
| Behindertenwohnheime | 87.30.0 |
| Behördenschiffe | 30.11.0 |
| Beiwagen | 30.91.0 |
| Bekleidung | 46.16.3 |
| Bekleidung | 46.42.1 |
| Bekleidung | 47.71.0 |
| Bekleidung | 47.82.0 |
| Bekleidungsherstellungsmaschinen | 33.12.0 |
| Belagsarbeiten an Straßen, Brücken und Tunneln | 42.11.0 |
| Beleglesegeräte | 46.14.5 |
| Beleglesegeräte | 46.51.0 |
| Beleuchter | 90.02.0 |

| | |
|--|---------|
| Beleuchtungsanlagen | 43.21.0 |
| Beleuchtungsanlagen für Gebäude | 43.21.0 |
| Beleuchtungsartikel, Reparatur | 95.29.0 |
| Beleuchtungskörper | 27.40.0 |
| Beleuchtungszubehör | 22.29.0 |
| Belletristen | 90.03.2 |
| Benzin | 19.20.0 |
| Benzin | 46.71.2 |
| Beratungsdienstleistungen, | 88.10.2 |
| Bereitstellung von Weiden | 01.62.0 |
| Bergbaugeräte | 33.12.0 |
| Bergbaumaschinen | 33.12.0 |
| Bergführer | 93.19.0 |
| Bergungsverwaltung | 66.29.0 |
| Bergwerksmaschinen | 28.92.1 |
| Bergwerksmaschinen | 46.63.0 |
| Berufliche Erwachsenenbildung | 85.59.2 |
| Berufliche Rehabilitation sowie Qualifikationsmaßnahmen für Behinderte | 88.10.2 |
| Berufsakademien | 85.42.4 |
| Berufsbekleidung | 14.12.0 |
| Berufsbildende weiterführende Schulen | 85.32.0 |
| Berufsorganisationen | 94.12.0 |
| Berufstätigenwohnheime | 55.90.9 |
| Besamung | 01.62.0 |
| Besätze | 13.96.0 |
| Beschallungssysteme | 26.40.0 |
| Beschichten von Metall | 25.61.0 |
| Beschläge | 25.72.0 |
| Beschneiden von Obstbäumen | 01.61.0 |
| Beschneiden von Reben | 01.61.0 |
| Beschriften von Metall | 25.62.0 |
| Besen | 16.29.0 |
| Besen | 32.91.0 |
| Bespannung von Polstermöbeln | 31.09.1 |
| Bespielte Ton- und Videobänder | 46.43.3 |
| Bestattungsinstitute | 96.03.1 |
| Besteck | 47.59.9 |
| Bestrahlungsgeräte | 33.13.0 |
| Bestrahlungsgeräte | 33.20.0 |
| Bestrahlungstherapiegeräte | 26.60.0 |
| Bestrahlungstherapiegeräte | 33.13.0 |
| Besuchsdienste für ältere Menschen und Behinderte | 88.10.1 |
| Beteiligungsgesellschaften | 64.20.0 |
| Betonarbeiten | 43.99.9 |
| Betonmischmaschinen | 28.92.2 |
| Betonmischwagen | 29.10.2 |
| Betonpumpen | 77.32.0 |

| | |
|---|---------|
| Betreuung und Beratung von Kindern und Jugendlichen | 88.99.0 |
| Betreuung von Haustieren | 96.09.0 |
| Betrieb von Deponien | 38.21.0 |
| Betrieb von Pumpstationen für Rohrfernleitungen | 49.50.0 |
| Betrieb von Verkehrseinrichtungen | 93.29.0 |
| Betrieb von Verkehrswegen für Schienenfahrzeuge | 52.21.3 |
| Betrieb von Verteilungsnetzen | 35.13.0 |
| Bettcouches | 31.09.1 |
| Bettdecken | 46.16.2 |
| Bettdecken | 46.41.0 |
| Bettdecken | 47.51.0 |
| Bettwaren | 46.16.2 |
| Bettwaren | 46.41.0 |
| Bettwaren | 47.51.0 |
| Bettwäsche | 13.92.0 |
| Bettwäsche | 46.16.2 |
| Bettwäsche | 46.41.0 |
| Bettwäsche | 47.51.0 |
| Beutel | 22.22.0 |
| Beutel aus Papier | 17.21.0 |
| Beutelvorrichtungen | 28.93.0 |
| Bewässerungssysteme | 42.21.0 |
| Bewegungsmelder | 26.51.1 |
| Bewegungsmelder | 26.51.2 |
| Bezirks- und Regionalbüros | 70.10.9 |
| Bibliotheken | 91.01.0 |
| Bidetbecken | 22.23.0 |
| Bidets | 23.42.0 |
| Bier | 11.05.0 |
| Bier | 46.17.9 |
| Bier | 47.25.0 |
| Bilder | 47.78.3 |
| Bildhauer | 90.03.3 |
| Bildplatten | 26.80.0 |
| Bildschirme, Reparatur | 95.11.0 |
| Bildungsorganisationen | 94.99.1 |
| Billardspiele | 32.40.0 |
| Bimetallthermometer | 26.51.2 |
| Bindemaschinen | 28.23.0 |
| Binden | 17.22.0 |
| Binden | 21.20.0 |
| Binden | 46.18.5 |
| Binden | 46.45.0 |
| Binden | 47.75.0 |
| Binden von Büchern | 18.14.0 |
| Binder | 16.23.0 |
| Bindfäden | 13.94.0 |

| | |
|--------------------------------|---------|
| Bindungen | 32.30.0 |
| Binnenfischerei | 03.12.0 |
| Binnenwasserstraßen | 30.20.2 |
| Biografen | 90.03.2 |
| Bio-Kraftstoffe | 19.20.0 |
| Biozide | 20.20.0 |
| Birnen | 01.24.0 |
| Birnenwein | 11.03.0 |
| Bitumen | 08.99.0 |
| Bitumenverteiler | 28.92.2 |
| Blankstahl | 24.31.0 |
| Blasinstrumente | 32.20.0 |
| Blätter | 22.19.0 |
| Blattfedern | 25.93.0 |
| Blattgemüse | 01.13.1 |
| Blattwerk | 32.99.0 |
| Blaubeeren | 01.25.9 |
| Blechknabber | 28.24.0 |
| Blechschnaider | 28.49.9 |
| Bleibatterien | 27.20.0 |
| Bleierze | 07.29.0 |
| Bleilegierungen | 24.43.0 |
| Bleistifte | 32.99.0 |
| Bleistifte | 47.62.2 |
| Bleistiftspitzmaschinen | 28.23.0 |
| Blitzableiter | 43.29.9 |
| Blitzlichtgeräte | 27.40.0 |
| Blitzschutzeinrichtungen | 27.33.0 |
| Blockformen | 28.91.0 |
| Blumen | 46.11.0 |
| Blumen | 46.22.0 |
| Blumen | 47.76 |
| Blumen | 47.76.1 |
| Blumen, künstliche | 32.99.0 |
| Blumenkohl | 01.13.1 |
| Blumenkörbe | 32.99.0 |
| Blumenkränze | 32.99.0 |
| Blumensamen | 01.19.2 |
| Blumensträuße | 32.99.0 |
| Blumentöpfe | 23.69.0 |
| Blumenzwiebeln | 46.11.0 |
| Blumenzwiebeln | 46.22.0 |
| Blusen | 14.14.1 |
| Blusen | 14.14.2 |
| Blut | 21.10.0 |
| Blutanalysegeräte | 26.51.1 |
| Blutanalysegeräte | 26.51.2 |

| | |
|---|---------|
| BlutanalySELabors | 86.90.9 |
| Blutbanken | 86.90.9 |
| Bockbier | 11.05.0 |
| Bodenbeläge | 22.23.0 |
| Bodenbeläge | 46.16.2 |
| Bodenbeläge (ohne Teppiche) | 46.73.8 |
| Bodenbeläge aus Nadelfilz | 13.93.0 |
| Bodenbeläge, textile | 13.93.0 |
| Bodendienste auf Flughäfen | 52.23.1 |
| Bodenfliesen | 23.31.0 |
| Bodengeräte zur Flugausbildung | 30.30.0 |
| Bodenplatten | 23.32.0 |
| Bodybuildingclubs | 93.13.0 |
| Bogen | 32.30.0 |
| Bohnen | 01.11.0 |
| Bohnenquark | 10.39.0 |
| Bohnergeräte | 27.51.0 |
| Bohren von metallischen Werkstücken | 25.62.0 |
| Bohrer | 28.24.0 |
| Bohrhämmer | 28.24.0 |
| Bohrinseln | 50.20.0 |
| Bohrmaschinen | 28.49.1 |
| Bohrmaschinen | 28.49.2 |
| Bohrmaschinen | 28.92.1 |
| Bohrplattformen | 30.11.0 |
| Bohrwerkzeuge | 25.73.2 |
| Bojen | 30.11.0 |
| Bologneser Wurst | 10.13.0 |
| Bolzen | 25.94.0 |
| Bomben | 25.40.0 |
| Boote | 30.12.0 |
| Boote | 33.15.0 |
| Boote | 47.64.2 |
| Bootsbau | 30.12.0 |
| Bootsführerschulen | 85.53.0 |
| Borat | 08.91.0 |
| Bordsteine | 23.70.0 |
| Börsen | 66.11.0 |
| Borsten | 10.11.0 |
| Botanische Gärten | 91.04.0 |
| Böttcherwaren | 16.24.0 |
| Bottiche | 16.24.0 |
| Bowlingbahnen | 33.20.0 |
| Bowlingbahnen | 93.11.0 |
| Bowlingvereine | 93.12.0 |
| Boxstadien | 93.11.0 |
| Boxvereine | 93.12.0 |

| | |
|---|---------|
| Brandbekämpfung | 84.25.0 |
| Brandbekämpfungsdienste auf Flughäfen | 52.23.1 |
| Brandbekämpfungsleistungen | 09.10.0 |
| Brandschutzbekleidung | 32.99.0 |
| Brandverhütung | 84.25.0 |
| Branntwein | 11.01.0 |
| Bratgeschirr | 46.49.5 |
| Bratgeschirr | 47.59.9 |
| Bratpfannen | 25.99.1 |
| Bratpfannen | 27.51.0 |
| Braunkohle | 05.20.0 |
| Braunkohlebriketts | 19.20.0 |
| Braunkohlenbergbau | 05.20.0 |
| Braunkohlerohrteer | 19.10.0 |
| Bräunungsmittel | 20.42.0 |
| Bremsen | 29.32.0 |
| Bremsvorrichtungen | 30.20.1 |
| Brenner | 28.21.9 |
| Brennerregler | 26.51.1 |
| Brennerregler | 26.51.2 |
| Brennholz | 02.20.0 |
| Brennholz | 16.29.0 |
| Brennholz | 46.71.1 |
| Brennholz | 47.99.1 |
| Brennholzpellets | 16.29.0 |
| Brennstoffe | 46.12.0 |
| Brennstoffe | 46.71.1 |
| Brennstoffe | 47.99.1 |
| Brennstoffzellen | 27.90.0 |
| Bretter | 46.13.1 |
| Bretter | 46.73.2 |
| Brettspiele | 32.40.0 |
| Bretzel | 10.72.0 |
| Briefmarken | 47.78.3 |
| Briefmarkenzählgeräte | 28.23.0 |
| Briefumschläge | 17.23.0 |
| Brillengläser | 32.50.1 |
| Broccoli | 01.13.1 |
| Broschüren | 58.11.0 |
| Brot | 10.71.0 |
| Brotaufstriche | 46.17.9 |
| Brotaufstriche | 46.38.9 |
| Brotaufstriche | 47.29.0 |
| Brötchen | 10.71.0 |
| Brotschneidemaschinen | 46.15.3 |
| Brotschneidemaschinen | 46.43.2 |
| Brotschneidemaschinen | 47.54.0 |

| | |
|--|---------|
| Bruchbänder | 32.50.2 |
| Brücken | 13.93.0 |
| Brücken | 14.20.0 |
| Brücken | 26.30.0 |
| Brücken | 32.50.3 |
| Brücken | 42.13.0 |
| Brücken | 47.53.0 |
| Brücken | 47.89.0 |
| Brücken | 52.21.2 |
| Brückenwaagen | 28.29.0 |
| Brühen | 10.89.0 |
| Brunnenbau | 42.21.0 |
| Brütereien | 01.47.2 |
| Buchbinderei | 18.14.0 |
| Buchbindereimaschinen | 28.99.0 |
| Bücher | 46.18.7 |
| Bücher | 46.49.4 |
| Bücher | 47.61.0 |
| Bücher | 47.89.0 |
| Bücher, Reparatur | 95.29.0 |
| Buchführung (ohne Datenverarbeitungsdienste) | 69.20.4 |
| Buchmacher | 92.00.3 |
| Buchprüfer | 69.20.2 |
| Buchprüfungsgesellschaften | 69.20.2 |
| Buchweizen | 01.19.9 |
| Büffelmilch | 01.41.0 |
| Bügeleimaschinen | 28.94.0 |
| Bügeleisen | 27.51.0 |
| Bügelmaschinen | 46.15.3 |
| Bügelmaschinen | 46.43.2 |
| Bügelmaschinen | 47.54.0 |
| Bügeln | 96.01.0 |
| Bügelpressen | 28.94.0 |
| Bühnenarbeiter | 90.02.0 |
| Bühnenbildner | 90.02.0 |
| Bühnenkünstlerinnen/-künstler | 90.01.4 |
| Bulben | 01.30.1 |
| Bulldozer | 28.92.2 |
| Buntmetallgießereien | 24.54.0 |
| Bürgerinitiativen | 94.99.9 |
| Büroartikel | 47.62.2 |
| Büroartikel aus Metall | 25.99.3 |
| Bürobedarf | 17.23.0 |
| Bürobedarf | 22.29.0 |
| Bürobedarf | 46.18.6 |
| Bürobedarf | 46.49.4 |
| Bürogebäude | 41.20.1 |

| | |
|--|---------|
| Büromaschinen | 28.23.0 |
| Büromaschinen | 46.14.5 |
| Büromaschinen | 77.33.0 |
| Büromöbel | 31.01.1 |
| Büromöbel | 46.65.0 |
| Büros für Innenarchitektur | 71.11.2 |
| Büroschachteln | 17.21.0 |
| Bürsten | 16.29.0 |
| Bürsten | 27.51.0 |
| Bürsten | 32.91.0 |
| Buschmesser | 25.71.0 |
| Büstenhalter | 14.14.3 |
| Butan | 19.20.0 |
| Butan | 46.71.2 |
| Büttenpapier | 17.12.0 |
| Butter | 10.51.0 |
| Butterkneteter | 28.93.0 |
| Buttermaschinen | 28.93.0 |
| Cachous | 10.82.0 |
| Cafés | 56.10.4 |
| Call Center | 82.20.0 |
| Call-Shops | 61.90.9 |
| Campinganhänger | 29.20.0 |
| Campingartikel | 46.18.9 |
| Campingartikel (ohne Campingmöbel) | 46.49.2 |
| Campingmöbel | 46.47.0 |
| Campingplätze | 55.30.0 |
| Campingwaren | 13.92.0 |
| Caravanparks | 55.30.0 |
| Cashewnüsse | 01.25.9 |
| CD-Abspielgeräte | 26.40.0 |
| CD-Laufwerke | 26.20.0 |
| CD-Laufwerke, Reparatur | 95.11.0 |
| CD-Player | 46.14.3 |
| CD-Player | 46.43.3 |
| CD-Player | 47.43.0 |
| CD-Player, Reparatur | 95.21.0 |
| CDs | 18.20.0 |
| CDs | 46.43.3 |
| CDs | 77.22.0 |
| Cellulose | 20.16.0 |
| Charterflugverkehr | 51.10.0 |
| Chemiefabriken | 42.99.0 |
| Chemiefasern | 20.60.0 |
| Chemikalien, technische | 46.12.0 |
| Chemische Erzeugnisse | 46.75.0 |
| Chemische Reinigung | 96.01.0 |

| | |
|--|---------|
| Chenillegewebe | 13.20.0 |
| Chicorée | 01.13.1 |
| Chipkartenleser | 26.20.0 |
| Chipkartenleser, Reparatur | 95.11.0 |
| Chöre | 90.01.2 |
| Chrom | 24.45.0 |
| Chromerze | 07.29.0 |
| Chronometer, Reparatur | 95.25.0 |
| Cola | 11.07.0 |
| Compact Discs | 47.63.0 |
| Computer | 33.20.0 |
| Computerbildschirme | 26.20.0 |
| Computerbildschirme | 46.14.5 |
| Computerbildschirme | 46.51.0 |
| Computerbildschirme | 47.41.0 |
| Computerdrucke | 26.20.0 |
| Computerdrucker | 46.14.5 |
| Computerdrucker | 46.51.0 |
| Computerdrucker | 47.41.0 |
| Computerkopfhörer | 26.40.0 |
| Computermäuse | 26.20.0 |
| Computerspiele | 58.21.0 |
| Computertastaturen | 26.20.0 |
| Computertastaturen | 46.14.5 |
| Computertastaturen | 46.51.0 |
| Computertastaturen | 47.41.0 |
| Computerterminals | 26.20.0 |
| Computertomografen | 26.60.0 |
| Container | 22.22.0 |
| Containerumschlag | 52.24.0 |
| Copy-Shops | 82.19.0 |
| Cordgewebe | 13.96.0 |
| Cornichons | 01.13.1 |
| Couscous | 10.73.0 |
| Dachdeckerei | 43.91.1 |
| Dachstühle | 43.91.2 |
| Dachventilatoren | 28.25.0 |
| Dachziegel | 23.32.0 |
| Dämmplatten | 46.13.2 |
| Dämmplatten | 46.73.4 |
| Dämmung gegen Kälte, Wärme, Schall und Erschütterung | 43.29.1 |
| Dampfbäder | 96.04.0 |
| Dampferzeuger | 25.30.0 |
| Dampferzeuger | 33.11.0 |
| Dampfkessel | 25.30.0 |
| Dampfkessel | 33.11.0 |
| Dampfreinigungsmaschinen | 28.29.0 |

| | |
|--|---------|
| Dampfsammler | 25.30.0 |
| Dampfturbinen | 28.11.0 |
| Dampfturbinenanlagen | 28.11.0 |
| Datenübertragungsgeräte, Reparatur | 95.12.0 |
| Datenverarbeitungsgeräte | 26.20.0 |
| Datenverarbeitungsgeräte | 46.14.5 |
| Datenverarbeitungsgeräte | 46.51.0 |
| Datenverarbeitungsgeräte | 47.41.0 |
| Datenverarbeitungsgeräte | 77.33.0 |
| Datenwiederherstellung | 62.09.0 |
| Datteln | 01.22.0 |
| Datums-/Uhrzeitstempel | 26.52.0 |
| Datumsstempel | 32.99.0 |
| Dauerbackwaren | 10.72.0 |
| Dauerbackwaren | 46.17.1 |
| Dauerbackwaren | 47.24.0 |
| Dauermagnete | 25.99.3 |
| Dauerschablonen | 17.23.0 |
| Daunen | 10.12.0 |
| Daunendecken | 13.92.0 |
| Deckdienste | 01.62.0 |
| Decken | 13.92.0 |
| Decken | 46.16.2 |
| Decken | 47.51.0 |
| Decken von Dächern | 43.91.1 |
| Deckenleuchten | 27.40.0 |
| Deckenverkleidungen | 22.23.0 |
| Deckenziegel | 23.32.0 |
| Deiche | 42.91.0 |
| Dekontaminierung und Reinigung von Oberflächenwasser | 39.00.0 |
| Dekontaminierung von Böden und Grundwasser | 39.00.0 |
| Dekontaminierung von Industrieanlagen | 39.00.0 |
| Dekorationsartikel | 22.29.0 |
| Dekorationsartikel | 32.99.0 |
| Dekorationsstoffe | 46.16.2 |
| Dekorationsstoffe | 46.41.0 |
| Dekorationsstoffe | 47.51.0 |
| Dekorative Servierwagen | 31.01.1 |
| Dentalrohstoffe | 46.18.4 |
| Dentalrohstoffe | 46.46.2 |
| Deodorants | 20.42.0 |
| Derricks | 28.22.0 |
| Design von Bekleidung | 74.10.1 |
| Design von Fahrzeugen | 74.10.1 |
| Design von Haushalts- und Gebrauchsgütern | 74.10.1 |
| Design von Textilien | 74.10.1 |
| Desinfektionsmittel | 20.20.0 |

| | |
|----------------------------------|---------|
| Desinfektionsmittel | 46.18.4 |
| Desinfektionsmittel | 46.46.1 |
| Desktop-Computer | 26.20.0 |
| Destillieranlagen | 28.29.0 |
| Destilliergeräte | 32.50.1 |
| Detekteien | 80.30.0 |
| Detektionsgeräte | 26.51.1 |
| Detektionsgeräte | 26.51.2 |
| Devotionalien | 47.78.3 |
| Diaprojektoren | 26.70.0 |
| Diarahmung | 74.20.2 |
| diätetische Nahrungsmittel | 10.86.0 |
| Dichter | 90.03.2 |
| Dichtungen | 15.12.0 |
| Diebstahlalarmgeräte | 26.30.0 |
| Dielen | 16.22.0 |
| Dielen | 23.61.0 |
| Dielen | 23.62.0 |
| Dieselmotoren | 46.71.2 |
| Diktiergeräte | 28.23.0 |
| Diktiergeräte | 46.14.5 |
| Diktiergeräte | 46.66.0 |
| Dioden | 26.11.9 |
| Direktwerbung | 73.11.0 |
| Disketten | 26.80.0 |
| Diskotheken | 56.30.2 |
| Dochte | 13.96.0 |
| Dokumentarfilme | 59.11.0 |
| Dokumentenvorbereitung | 82.19.0 |
| Dolmetschen | 74.30.2 |
| Dolomit | 23.52.0 |
| Domteure | 90.01.3 |
| Dorne | 28.49.3 |
| Dosen | 25.91.0 |
| Dosen | 25.92.0 |
| Dosenöffner | 27.51.0 |
| Dosenöffner | 46.15.3 |
| Dosenöffner | 46.43.2 |
| Dosenöffner | 47.54.0 |
| Drachenfliegen | 93.19.0 |
| Drahtbearbeitungsmaschinen | 28.41.0 |
| Drähte | 46.69.3 |
| Drahtheftmaschinen | 28.24.0 |
| Drahtwalzmaschinen | 28.41.0 |
| Drahtwaren | 25.93.0 |
| Drahtziehmaschinen | 28.41.0 |
| Drehbuchautoren | 90.03.2 |

| | |
|---|---------|
| Drehen von metallischen Werkstücken | 25.62.0 |
| Drehfutter | 28.49.3 |
| Drehgestelle | 30.20.1 |
| Drehmaschinen | 28.49.2 |
| Drehorgeln | 32.20.0 |
| Drehstabfedern | 25.93.0 |
| Drehtüren | 43.29.9 |
| Drehwerkzeuge | 25.73.3 |
| Dreiräder | 30.92.0 |
| Dreschmaschinen | 28.30.0 |
| Dreschmaschinen | 46.14.6 |
| Dreschmaschinen | 46.61.0 |
| Dromedare | 01.44.0 |
| Drosseln | 26.11.9 |
| Drosselspulen | 26.11.9 |
| Drosselventile | 28.14.0 |
| Drucken | 18.12.0 |
| Drucker, Reparatur | 95.11.0 |
| Druckereimaschinen | 28.99.0 |
| Druckerzeugnisse | 46.18.7 |
| Druckfarbe | 46.75.0 |
| Druckfarben | 20.30.0 |
| Druckgase | 20.11.0 |
| Druckknöpfe | 32.99.0 |
| Druckknopfschalter | 27.33.0 |
| Druckluftnagler | 28.24.0 |
| Druckluft-Niethämmer | 28.24.0 |
| Druckpapier | 17.23.0 |
| Druckschalter | 27.33.0 |
| Druckschriften | 18.11.0 |
| Druckspeicher | 25.30.0 |
| Drüsen | 21.10.0 |
| Duftpflanzen | 01.28.0 |
| Duftstoffe | 20.42.0 |
| Duftstoffe | 46.75.0 |
| Duftwasser | 46.18.5 |
| Duftwasser | 46.45.0 |
| Duftwasser | 47.75.0 |
| Dummys | 18.13.0 |
| Düngemittel | 20.15.0 |
| Düngemittel | 46.12.0 |
| Düngemittel | 47.76 |
| Dunstabzugshauben | 27.51.0 |
| Durchflussmesser | 26.51.1 |
| Durchflussmesser | 26.51.2 |
| Durchschreibepapier | 17.12.0 |
| Durchschreibepapier | 17.23.0 |

| | |
|---|---------|
| Duschen | 23.42.0 |
| Duschwannen | 22.23.0 |
| DVD-Abspielgeräte | 26.40.0 |
| DVD-Aufzeichnungs- und Wiedergabegeräte | 46.14.3 |
| DVD-Aufzeichnungs- und Wiedergabegeräte | 46.43.3 |
| DVD-Aufzeichnungs- und Wiedergabegeräte | 47.43.0 |
| DVDs | 18.20.0 |
| DVDs | 46.43.3 |
| DVDs | 47.63.0 |
| DVDs | 77.22.0 |
| DV-Laufwerke | 26.20.0 |
| Eau de Toilette | 20.42.0 |
| Edelmetalle | 24.41.0 |
| Edelmetalle | 46.72.2 |
| Edelmetallerze | 07.29.0 |
| Edelmetallfolien | 24.41.0 |
| Edelmetallhalbezeug | 24.41.0 |
| Edelmetalllegierungen | 24.41.0 |
| Edelmetallwaren | 46.18.2 |
| Edelsteine | 08.99.0 |
| Edelsteine | 32.12.0 |
| Edelsteine | 46.18.2 |
| Edelsteine | 46.76.0 |
| Editieren und Korrekturlesen von Dokumenten | 82.19.0 |
| Effektenbörsen | 66.11.0 |
| Effektenhandel | 66.12.0 |
| Effektenverwahrung | 66.19.0 |
| Eggen | 28.30.0 |
| Eheberatung | 88.99.0 |
| Ehrenzeichen | 25.99.3 |
| Eicheln | 02.30.0 |
| Eier | 46.17.9 |
| Eier | 46.33.0 |
| Eier | 47.29.0 |
| Eieralbumin | 10.89.0 |
| Eierschachteln | 17.29.0 |
| Eimer | 25.91.0 |
| Einachsschlepper | 28.30.0 |
| Einäscherung von Leichnamen | 96.03.1 |
| Einbau von Decken | 43.32.0 |
| Einbau von Einbauküchen, Einbauschränken, Treppen, Ladeneinrichtungen | 43.32.0 |
| Einbau von Türen | 43.32.0 |
| Einbruchalarmanlagen | 43.21.0 |
| Einbruchsalarmgeräte | 26.30.0 |
| Einbruchsicherungen | 33.20.0 |
| Einebnung | 43.12.0 |
| Einfamilienhäuser | 41.20.1 |

| | |
|---|---------|
| Einkaufswagen | 30.99.0 |
| Einkaufszentren | 41.20.1 |
| Einlassventile | 28.11.0 |
| Einlassventile | 28.14.0 |
| Einpacken von Paketen und Geschenken | 82.92.0 |
| Einrichtungsgegenstände | 46.15.1 |
| Einrichtungsgegenstände, Reparatur | 95.24.0 |
| Einsammeln von Münzen aus Parkuhren | 82.99.9 |
| Einschweißen von Ausweisen | 95.29.0 |
| Einstückbriefe | 17.23.0 |
| Einwandererhilfe | 88.99.0 |
| Einzelstportler | 93.19.0 |
| Eisbrechen | 52.22.9 |
| Eisen | 46.12.0 |
| Eisen | 46.72.1 |
| Eisenbahnschwellen aus Holz | 16.10.0 |
| Eisenbiegerei | 43.99.9 |
| Eisenerzbergbau | 07.10.0 |
| Eisenerze | 46.72.1 |
| Eisengießereien | 24.51.0 |
| Eisenhalbzeug | 46.72.1 |
| Eisenkraut | 10.83.0 |
| Eisenwaren | 46.15.4 |
| Eishockeystadien | 93.11.0 |
| Eissalons | 56.10.5 |
| Eisverkaufswagen | 56.10.5 |
| Eiweißstoffe | 20.59.0 |
| Elektrische Haushaltsgeräte | 46.15.3 |
| Elektrische Leitungen und Armaturen | 43.21.0 |
| Elektrizitätserzeugung mit Fremdbezug zur Verteilung | 35.11.2 |
| Elektrizitätserzeugung ohne Fremdbezug zur Verteilung | 35.11.3 |
| Elektrizitätserzeugung ohne Verteilung | 35.11.1 |
| Elektrizitätshandel | 35.14.0 |
| Elektrizitätsübertragung | 35.12.0 |
| Elektrizitätsverteilung | 35.13.0 |
| Elektrodrähte | 27.32.0 |
| Elektroendoskopiegeräte | 26.60.0 |
| Elektroendoskopiegeräte | 33.13.0 |
| Elektroherde | 27.51.0 |
| Elektroinstallation | 43.21.0 |
| Elektrokabel | 27.32.0 |
| Elektrokabelsätze | 27.90.0 |
| Elektrokamine | 27.40.0 |
| Elektrokardiografen | 26.60.0 |
| Elektrokardiografen | 33.13.0 |
| Elektroleitungen | 27.32.0 |
| Elektromagnete | 26.11.9 |

| | |
|---|---------|
| Elektromagnete | 27.90.0 |
| Elektromedizinische Geräte | 33.20.0 |
| Elektromotoren | 27.11.0 |
| Elektromotoren | 46.14.9 |
| Elektromotoren | 46.69.3 |
| Elektronenmikroskope | 33.13.0 |
| Elektronenröhren | 26.11.9 |
| Elektronenröhren | 46.52.0 |
| Elektrorasierer | 27.51.0 |
| Elektrotherapiegeräte | 26.60.0 |
| Elektrotherapiegeräte | 33.13.0 |
| Elementargase | 20.11.0 |
| Eloxieren von Metall | 25.61.0 |
| Emaillen | 20.30.0 |
| Emaillieren von Metall | 25.61.0 |
| Empfängnisverhütungsmittel | 21.20.0 |
| Empfangsantennen | 26.30.0 |
| Emus | 01.49.0 |
| Energy-Drinks | 11.07.0 |
| Engoben | 20.30.0 |
| Entschungsvorrichtungen | 28.21.9 |
| Enten | 01.47.9 |
| Entfernungsmesser | 26.70.0 |
| Entgraten von Metall | 25.61.0 |
| Enthaarungsmittel | 20.42.0 |
| Entkrausungsmittel | 20.42.0 |
| Entladekissen | 13.94.0 |
| Entladungslampen | 27.40.0 |
| Entseuchung | 39.00.0 |
| Enttrümmerung von Baustellen | 43.12.0 |
| Entwicklung, Herstellung von Abzügen und Vergrößerungen von Negativen oder Filmen im Kundenauftrag | 74.20.2 |
| Enzyklopädien | 58.11.0 |
| Epoxidharze | 20.16.0 |
| Erbsen | 01.11.0 |
| Erbsenspaltmaschinen | 28.93.0 |
| Erdauffüllung | 43.12.0 |
| Erdbeeren | 01.25.1 |
| Erdbewegungen | 43.12.0 |
| Erdbewegungsmaschinen | 28.92.2 |
| Erden | 08.99 |
| Erdgas | 06.20.0 |
| Erdhobel | 28.92.2 |
| Erdnüsse | 01.11.0 |
| Erdöl | 06.10.0 |
| Erdöl | 46.71.2 |
| Erfrischungsgetränke aus Milch | 10.51.0 |

| | |
|---|---------|
| Erholungsheime | 55.20.1 |
| Erholungsheime mit Pflegekomponente | 87.10.0 |
| Erholungsparks (ohne Unterbringung) | 93.29.0 |
| Ernteaufbereitungsmaschinen | 46.14.6 |
| Ernteaufbereitungsmaschinen | 46.61.0 |
| Erntemaschinen | 28.30.0 |
| Erntemaschinen | 46.14.6 |
| Erntemaschinen | 46.61.0 |
| Erodieren von metallischen Werkstücken | 25.62.0 |
| Erschließung von unbebauten Grundstücken | 41.10.1 |
| Erstaufforstung | 02.10.0 |
| Erze | 46.12.0 |
| Esel | 01.43.0 |
| Eselskarren | 30.99.0 |
| Esparsette | 01.19.9 |
| Essig | 10.84.0 |
| Esskastanien | 01.25.9 |
| Ethan | 19.20.0 |
| Etherische Öle | 20.53.0 |
| Etherische Öle | 46.75.0 |
| Ethylen | 20.16.0 |
| Etiketten | 13.96.0 |
| Etiketten | 17.29.0 |
| Etikettieren | 82.92.0 |
| Etuis | 16.29.0 |
| Etuis | 46.16.5 |
| Etuis | 46.49.3 |
| Etuis | 47.72.2 |
| Event-Caterer | 56.21.0 |
| Extruder | 28.96.0 |
| Fabriken | 41.20.1 |
| Fachakademien | 85.42.4 |
| Facharztpraxen | 86.22.0 |
| Fachberatungsdienste | 88.10.2 |
| Factoring-Geschäfte | 64.99.9 |
| Fahnen | 13.92.0 |
| Fahrbüchereien | 29.10.2 |
| Fähren | 50.10.0 |
| Fahrgastschiffe | 30.11.0 |
| Fahrgestelle mit Motoren für Nutzkraftwagen | 29.10.2 |
| Fahrgestelle mit Motoren für Personenkraftwagen | 29.10.1 |
| Fahrradteile | 46.18.9 |
| Fahrräder | 30.92.0 |
| Fahrräder | 46.18.9 |
| Fahrräder | 46.49.2 |
| Fahrräder | 47.64.1 |
| Fahrräder mit Hilfsmotor | 30.91.0 |

| | |
|--|---------|
| Fahrräder, Reparatur | 95.29.0 |
| Fahrradteile | 46.49.2 |
| Fahrradteile | 47.64.1 |
| Fährschiffe | 30.11.0 |
| Fahrschulen | 85.53.0 |
| Fahrsteige | 28.22.0 |
| Fahrtreppen | 28.22.0 |
| Fahrwerke | 30.30.0 |
| Fahrzeugbeleuchtungen | 27.40.0 |
| Fahrzeugdesign | 74.10.1 |
| Fahrzeugkraftstoffe durch Agenturtankstellen | 47.30.1 |
| Fahrzeugkraftstoffe durch Freie Tankstellen | 47.30.2 |
| Faktis | 20.17.0 |
| Fallenstellerei | 01.70.0 |
| Fallhämmer | 28.41.0 |
| Fallschirme | 13.92.0 |
| Fallschirmspringen | 93.19.0 |
| Faltblätter | 58.11.0 |
| Faltpapier | 17.12.0 |
| Faltschachteln | 17.21.0 |
| Familienberatung | 88.99.0 |
| Fantasieschmuck | 32.13.0 |
| Farben | 20.30.0 |
| Farben | 46.13.2 |
| Farben | 46.73.6 |
| Farben | 47.52.3 |
| Färben von Haaren | 96.02.1 |
| Färben von Metall | 25.61.0 |
| Farberden | 08.91.0 |
| Farbstifte | 32.99.0 |
| Farbstifte | 47.62.2 |
| Farbstoffe | 20.12.0 |
| Farbstoffe | 20.30.0 |
| Farbstoffe | 46.75.0 |
| Faserpflanzen | 01.16.0 |
| Faserpflanzen | 01.16.0 |
| Faserplatten | 16.21.0 |
| Faserzementwaren | 23.65.0 |
| Fassadenreinigung | 43.99.9 |
| Fässer | 16.24.0 |
| Fässer | 25.91.0 |
| Fassungen | 46.14.9 |
| Fassungen | 46.69.3 |
| Fast Food Einrichtungen | 56.10.3 |
| Faxgeräte | 26.30.0 |
| Federblätter | 25.93.0 |
| Federn | 10.12.0 |

| | |
|--|---------|
| Federn | 25.93.0 |
| Federn | 26.52.0 |
| Feigen | 01.22.0 |
| Feilmaschinen | 28.49.9 |
| Feinschnitt | 12.00.0 |
| Feinseifen | 46.18.5 |
| Feinseifen | 46.45.0 |
| Feinseifen | 47.75.0 |
| Feldionmikroskope | 33.13.0 |
| Feldspat | 08.99.0 |
| Felle | 10.11.0 |
| Felle | 46.24.0 |
| Felsabbau | 43.12.0 |
| Fenchelfrüchte | 01.28.0 |
| Fender | 13.94.0 |
| Fenster | 16.23.0 |
| Fenster | 22.23.0 |
| Fenster | 46.13.1 |
| Fenster | 46.13.2 |
| Fenster | 46.73.3 |
| Fenster | 46.74.3 |
| Fenster | 47.52.1 |
| Fensterheber, elektrische | 29.31.0 |
| Fensterläden | 16.23.0 |
| Fensterrahmen | 23.65.0 |
| Fensterreinigung | 81.22.9 |
| Ferienhäuser | 55.20.3 |
| Ferienheime | 55.20.1 |
| Ferienhotels | 55.10.1 |
| Ferienwohnungen | 55.20.3 |
| Ferienzentren | 55.20.2 |
| Fernbedienungsgeräte | 26.30.0 |
| Ferngläser | 26.70.0 |
| Ferngläser | 33.13.0 |
| Ferngläser | 46.18.1 |
| Ferngläser | 46.43.1 |
| Ferngläser | 47.78.2 |
| Fernsehbildschirme | 26.40.0 |
| Fernsehempfangsgeräte | 26.40.0 |
| Fernsehempfangsgeräte, Reparatur | 95.21.0 |
| Fernsehkameras | 26.30.0 |
| Fernsehkameras, Reparatur | 95.12.0 |
| Fernsehkünstler/-innen | 90.01.4 |
| Fernsehprogramme | 59.11.0 |
| Fernsehsendergeräte | 26.30.0 |
| Fernsehserien | 59.11.0 |
| Fernsehveranstalter | 60.20.0 |

| | |
|--|---------|
| Ferrolegerungen | 24.10.0 |
| Ferrolegerungen | 46.72.1 |
| Fertiggerichte | 10.85.0 |
| Fertigseif | 10.84.0 |
| Fertigteilbauten | 41.20.2 |
| Fertigteilbauten aus Holz | 46.13.1 |
| Fertigteilbauten aus Holz | 46.73.3 |
| Fertigteilbauten aus Metall | 46.74.3 |
| Fertigwalzstraßen | 24.10.0 |
| Festmachdienste | 52.22.9 |
| Festplatten-Datenträger | 26.80.0 |
| Fette | 10.41.0 |
| Feuchtigkeitsregler | 26.51.1 |
| Feuchtigkeitsregler | 26.51.2 |
| Feuerbeton | 23.20.0 |
| Feuerlöscher | 28.29.0 |
| Feuermeldeanlagen | 43.21.0 |
| Feuermelder | 26.30.0 |
| Feuerroste | 27.52.0 |
| Feuerschutzdämmung | 43.29.1 |
| Feuertreppen | 43.29.9 |
| Feuerüberwachungsanlagen | 26.70.0 |
| Feuerungsofenbau | 43.99.2 |
| Feuerversicherung | 65.12.2 |
| Feuerwehren | 84.25.0 |
| Feuerwehren auf Flughäfen | 52.23.1 |
| Feuerwehrschiffe | 30.11.0 |
| Feuerzeuge | 32.99.0 |
| Figuren | 23.69.0 |
| Filmbearbeitung | 74.20.2 |
| Filmclubs | 59.14.0 |
| Filme | 59.11.0 |
| Filmkünstler/-innen, | 90.01.4 |
| Filmprojektoren | 26.70.0 |
| Filmverleih und -vertrieb (ohne Videotheken) | 59.13.0 |
| Filtermaschinen | 28.93.0 |
| Filterpapier | 17.29.0 |
| Filzstifte | 32.99.0 |
| Finanzierungsleasing | 64.91.0 |
| Fingerabdruckdienste | 80.10.0 |
| Firmenzentralen | 70.10.9 |
| Firstbleche | 25.99.3 |
| Fisch | 46.17.9 |
| Fisch | 46.38.1 |
| Fisch | 47.23.0 |
| Fischereifahrzeuge | 30.11.0 |
| Fischernetze | 13.94.0 |

| | |
|---------------------------------|---------|
| Fischernetze | 33.19.0 |
| Fischerzeugnisse | 46.17.9 |
| Fischerzeugnisse | 46.38.1 |
| Fischerzeugnisse | 47.23.0 |
| Fischfertiggerichte | 10.85.0 |
| Fischfilets | 10.20.0 |
| Fischmehl | 10.20.0 |
| Fischrogen | 03.21.0 |
| Fischrogen | 10.20.0 |
| FI-Schutzschalter | 27.33.0 |
| Fischverarbeitung | 10.20.0 |
| Fitnessclubs | 93.13.0 |
| Fitnesszentren | 93.13.0 |
| Fixierpressen | 28.94.0 |
| Flachglas | 23.11.0 |
| Flachglas | 46.13.2 |
| Flachglas | 46.73.5 |
| Flachglas | 47.52.3 |
| Flachreliefs | 23.69.0 |
| Flachs | 01.16.0 |
| Flaggen | 13.92.0 |
| Flammenregler | 26.51.1 |
| Flammenregler | 26.51.2 |
| Flaschen | 22.22.0 |
| Flaschen | 23.13.0 |
| Flaschen | 46.44.1 |
| Flaschengas | 47.78.9 |
| Flaschenreinigung | 81.29.9 |
| Flaschenzüge | 28.22.0 |
| Flash-Speicher | 26.20.0 |
| Flash-Speicher, Reparatur | 95.11.0 |
| Flechten | 02.30.0 |
| Flechtmaschinen | 28.94.0 |
| Flechtwaren | 16.29.0 |
| Flechtwaren | 46.15.2 |
| Flechtwaren | 46.49.5 |
| Flechtwaren | 47.59.9 |
| Fleisch | 46.17.9 |
| Fleisch | 46.32.0 |
| Fleisch | 47.22.0 |
| Fleisch in Aspik | 10.13.0 |
| Fleischfertiggerichte | 10.85.0 |
| Fleischkonserven | 10.13.0 |
| Fleischverarbeitung | 10.13.0 |
| Fleischwaren | 46.17.9 |
| Fleischwaren | 46.32.0 |
| Fleischwaren | 47.22.0 |

| | |
|---|---------|
| Fliesen | 22.23.0 |
| Fliesen | 23.65.0 |
| Fliesenlegerei | 43.33.0 |
| Flipper | 32.40.0 |
| Flipper | 33.19.0 |
| Flöße | 30.12.0 |
| Flüchtlingshilfe, | 88.99.0 |
| Flugabfertigungseinrichtungen | 52.23.1 |
| Flugdrachen | 30.30.0 |
| Flughäfen | 30.20.2 |
| Flughäfen | 52.23.1 |
| Flughafengebäude | 41.20.1 |
| Flughafenkontrolle | 52.23.1 |
| Flughafen-Shuttles | 49.39.1 |
| Flugschreiber | 26.51.1 |
| Flugschreiber | 26.51.2 |
| Flugschulen | 85.53.0 |
| Flugtriebwerksinstrumente | 33.13.0 |
| Flugzeugtriebwerke | 33.16.0 |
| Flurförderzeuge | 46.69.1 |
| Flussbauten | 42.91.0 |
| Flüssiggas | 46.71.2 |
| Flüssiggase | 20.11.0 |
| Flüssigkeitsthermometer | 26.51.2 |
| Flussspat | 08.91.0 |
| Folien | 22.21.0 |
| Folienbeutel | 25.99.3 |
| Fondants | 10.82.0 |
| Fondsmanagement | 66.30.0 |
| Förderbänder | 13.96.0 |
| Förderbänder | 22.19.0 |
| Fördergeräte | 33.12.0 |
| Fördermittel | 33.12.0 |
| Förderplattformen | 30.11.0 |
| Formen | 16.29.0 |
| Formen (außer Blockformen) | 25.73.5 |
| Formkästen | 25.73.5 |
| Formmaschinen | 28.93.0 |
| Formulare | 58.19.0 |
| Forschung und Entwicklung im Bereich Biotechnologie | 72.11.0 |
| Forschung und Entwicklung in den Bereichen Agrar- und Forstwissenschaften | 72.19.0 |
| Forschung und Entwicklung in den Bereichen Ingenieurwissenschaften | 72.19.0 |
| Forschung und Entwicklung in den Bereichen Mathematik, Informatik, Physik, Astronomie, Chemie, Biologie (ohne Biotechnologie), Geowissenschaften | 72.19.0 |
| Forschung und Entwicklung in den Bereichen Medizin und Pharmazie | 72.19.0 |
| Forschung und Entwicklung in den Bereichen Natur-, Ingenieur-, Agrarwissenschaften und Medizin, ohne Forschung und Entwicklung im Bereich Biotechnologie | 72.19.0 |

| | |
|---|---------|
| Forschung und Entwicklung in den Bereichen Rechts- und Wirtschaftswissenschaften, Psychologie und Soziologie | 72.20.0 |
| Forschung und Entwicklung in den Bereichen Sprach-, Kultur- und Kunstwissenschaften | 72.20.0 |
| Forschungsorganisationen | 94.99.1 |
| Forstbaumschulen | 02.10.0 |
| Forstung | 02.10.0 |
| Forstwirtschaft | 02.10.0 |
| Fotogeräte | 46.43.1 |
| Fotogeräte | 47.78.2 |
| Fotografie | 74.20.1 |
| Fotografien | 58.19.0 |
| Fotojournalisten | 74.20.1 |
| Fotokopiergeräte | 28.23.0 |
| Fotokopiergeräte | 33.12.0 |
| Fotokopiermaschinen | 46.14.5 |
| Fotokopiermaschinen | 46.66.0 |
| Fotolabors | 74.20.2 |
| Fotosatz | 18.13.0 |
| Fotoschulen (ohne gewerbliche Fotografie) | 85.52.0 |
| Frachtschiffe | 30.11.0 |
| Frachtumschlag | 52.24.0 |
| Fräsen von metallischen Werkstücken | 25.62.0 |
| Fräsmaschinen | 28.49.2 |
| Fräswerkzeuge | 25.73.2 |
| Fräswerkzeuge | 25.73.3 |
| Freiformschmiedestücke | 25.50.1 |
| Freilager | 52.10.0 |
| Freilichtmuseen | 91.02.0 |
| Freimaurerlogen | 94.99.9 |
| Freizeitboote | 30.12.0 |
| Freizeitcamps | 55.30.0 |
| Freizeitparks (ohne Unterbringung) | 93.29.0 |
| Freizeitunterricht | 85.51.0 |
| Friedhöfe | 96.03.2 |
| Frischbeton | 23.63.0 |
| Frischfleisch | 10.11.0 |
| Frischmilch | 10.51.0 |
| Frisördienstleistungen | 96.02.1 |
| Frisörsalons | 96.02.1 |
| Froschzucht | 03.22.0 |
| Frostschutzmittel | 20.59.0 |
| Frottiergewebe | 13.20.0 |
| Frottiergewirke | 13.91.0 |
| Früchte, kandiert | 46.36.0 |
| Früchte, kandiert | 47.24.0 |
| Früchte, kandierte | 46.17.1 |

| | |
|---------------------------------------|---------|
| Früchte, künstliche | 32.99.0 |
| Früchte, subtropische | 01.22.0 |
| Früchte, tropische | 01.22.0 |
| Früchten | 47.24.0 |
| Früchten, ölhaltige | 01.26.0 |
| Fruchtgemüse | 01.13.1 |
| Fruchtsäfte | 10.32.0 |
| Fruchtsaftgetränke | 11.07.0 |
| Frühstücksnahrung aus Getreide | 10.61.0 |
| Füllapparate | 28.93.0 |
| Füllfederhalter | 47.62.2 |
| Füllhalter | 32.99.0 |
| Fundraising-Organisationen | 82.99.9 |
| Fungizide | 20.20.0 |
| Funkgeräte, Reparatur | 95.12.0 |
| Funkrufempfänger | 26.30.0 |
| Furniere | 16.21.0 |
| Furnierplatten | 16.21.0 |
| Fürsorgedienstleistungen | 88.10.2 |
| Fußballstadien | 93.11.0 |
| Fußballvereine | 93.12.0 |
| Fußbodenbeläge | 47.53.0 |
| Fußbodenlegerei | 43.33.0 |
| Fußmatten | 16.29.0 |
| Fußmatten aus Spinnstoffen | 13.92.0 |
| Fußpflegemittel | 20.42.0 |
| Futteraufbereitungsmaschinen | 28.30.0 |
| Futterkohl | 01.19.9 |
| Futtermais | 01.19.9 |
| Futtermittel | 46.11.0 |
| Futtermittel | 46.21.0 |
| Futtermittel für Haustiere | 47.76.2 |
| Futtermittel für Heimtiere | 46.38.9 |
| Futtermittel für Nutztiere | 10.91.0 |
| Futtermittel für sonstige Tiere | 10.92.0 |
| Futtermittelmaschinen | 33.12.0 |
| Futtermitteln | 01.19.9 |
| Gabeln | 25.71.0 |
| Gabelstapler | 33.12.0 |
| Gabelstapler | 46.69.1 |
| Gamaschen | 15.20.0 |
| Gänse | 01.47.9 |
| Garagen | 46.13.2 |
| Garagen | 46.73.4 |
| Gardinen | 46.16.2 |
| Gardinen | 46.41.0 |
| Gardinen | 47.53.0 |

| | |
|---|---------|
| Gardinenreinigung | 96.01.0 |
| Garn | 13.10.0 |
| Gartenbau | 81.30.1 |
| Gartenerde | 20.15.0 |
| Gartengeräte, Reparatur | 95.22.0 |
| Gartenhütten | 46.13.1 |
| Gartenhütten | 46.73.3 |
| Gartensitzmöbel | 31.09.9 |
| Gartenstühle | 31.09.9 |
| Gasdruckgewehre | 25.40.0 |
| Gasdruckpistolen | 25.40.0 |
| Gaserzeuger | 28.29.0 |
| Gaserzeugung mit Fremdbezug zur Verteilung | 35.21.2 |
| Gaserzeugung ohne Fremdbezug zur Verteilung | 35.21.3 |
| Gaserzeugung ohne Verteilung | 35.21.1 |
| Gashandel durch Rohrleitungen | 35.23.0 |
| Gasinstallation | 43.22.0 |
| Gasmasken | 32.99.0 |
| Gasthöfe | 55.10.3 |
| Gaststätten | 41.20.1 |
| Gasturbinen | 28.11.0 |
| Gasverteilung durch Rohrleitungen | 35.22.0 |
| Gateways | 26.30.0 |
| Gaze | 21.20.0 |
| Gebäudereinigung | 81.21.0 |
| Gebäudetrocknung | 43.99.9 |
| Gedruckte Schaltungen | 46.52.0 |
| Gefahrguttransport | 49.41.0 |
| Geflechte | 16.29.0 |
| Geflügel | 10.12.0 |
| Geflügelbrütereien | 01.47.2 |
| Geflügeleier | 01.47.1 |
| Gefriereinrichtungen | 28.25.0 |
| Gefrierfleisch | 10.11.0 |
| Gefrierschränke | 27.51.0 |
| Gefrierschränke | 46.15.3 |
| Gefrierschränke | 46.43.2 |
| Gefrierschränke | 47.54.0 |
| Gefriertruhen | 46.15.3 |
| Gefriertruhen | 46.43.2 |
| Gefriertruhen | 47.54.0 |
| Gehstöcke | 32.99.0 |
| Geländefahrzeuge | 29.10.1 |
| Geländer | 16.23.0 |
| Geländer | 43.29.9 |
| Geländer | 46.13.1 |
| Geländer | 46.13.2 |

| | |
|---|---------|
| Geländer | 46.73.3 |
| Geländer | 46.74.3 |
| Geländer | 47.52.1 |
| Geldausgabeautomaten | 26.20.0 |
| Geldbörsen | 46.16.5 |
| Geldbörsen | 46.49.3 |
| Geldbörsen | 47.72.2 |
| Geldmengenüberwachung | 64.11.0 |
| Geldtransporte | 29.10.2 |
| Gelee | 10.39.0 |
| Gelehrtenvereinigungen | 94.12.0 |
| Gelenke, künstliche | 32.50.2 |
| Gelenkketten | 28.15.0 |
| Gemeinschaftshilfe | 88.99.0 |
| Gemüse | 01.13.1 |
| Gemüse | 01.13.1 |
| Gemüse | 46.17.9 |
| Gemüse | 46.31.0 |
| Gemüse | 47.21.0 |
| Gemüsefertigerrichte | 10.85.0 |
| Gemüsekonserven | 46.17.9 |
| Gemüsesäfte | 10.32.0 |
| Gemüsesamen | 01.13.1 |
| Generatoren | 27.11.0 |
| Generatoren, elektrische | 33.14.0 |
| Genesungsheime mit Pflegekomponente | 87.10.0 |
| Genussmittel | 46.38.9 |
| Genussmittel | 47.11.1 |
| Genussmittel | 47.29.0 |
| Genussmittel | 47.81.0 |
| Geodätische Instrumente | 26.51.1 |
| Gepäckwagen | 30.99.0 |
| Geräte | 25.73.1 |
| Geräte der Unterhaltungselektronik | 47.89.0 |
| Geräteanschlusskabel | 27.90.0 |
| Gerichtsvollzieher | 69.10.9 |
| Gerste | 01.11.0 |
| Gerüstbau | 43.99.1 |
| Gerüste | 77.32.0 |
| Geschäftshäuser | 41.20.1 |
| Geschenkartikel | 46.18.6 |
| Geschenkartikel | 46.49.3 |
| Geschenkartikel | 47.78.3 |
| Geschirr | 22.29.0 |
| Geschirrspülmaschinen | 27.51.0 |
| Geschirrspülmaschinen | 46.15.3 |
| Geschirrspülmaschinen | 46.43.2 |

| | |
|---|---------|
| Geschirrspülmaschinen | 47.54.0 |
| Geschirrspülmittel | 20.41.0 |
| Geschirrtücher | 13.92.0 |
| Geschirrtücher | 46.16.2 |
| Geschirrtücher | 46.41.0 |
| Geschirrtücher | 47.51.0 |
| Geschmacksstoffe | 46.75.0 |
| Geschütze aus Selbstfahrlafetten | 25.40.0 |
| Gesellschaftsspiele | 32.40.0 |
| Gesenkschmiedeteile | 25.50.2 |
| Gesichtsmassage | 96.02.2 |
| Gespannfahrzeuge | 30.99.0 |
| Gespannfahrzeuge | 33.17.0 |
| Getränke | 46.34.0 |
| Getränke | 47.11.1 |
| Getränke | 47.25.0 |
| Getränke | 47.81.0 |
| Getränkeherstellungsmaschinen | 33.12.0 |
| Getränkeverkaufseinrichtungen, mobile | 56.30.9 |
| Getreide | 01.11.0 |
| Getreide | 46.11.0 |
| Getreide | 46.21.0 |
| Getreidebürstmaschinen | 28.93.0 |
| Getreideprodukte | 46.38.2 |
| Getreidesilos | 52.10.0 |
| Getriebe | 28.15.0 |
| Getriebe | 29.32.0 |
| Getriebe | 33.12.0 |
| Gewebe aus Glasfaser | 13.20.0 |
| Gewebeband | 13.99.0 |
| Gewerbegrundstücke | 68.10.2 |
| Gewerbegrundstücke | 68.31.2 |
| Gewerkschaften | 94.20.0 |
| Gewerkschaftsvereinigungen | 94.20.0 |
| Gewichte für Gewichtheben | 25.99.3 |
| Gewindewerkzeuge | 25.73.3 |
| Gewürze | 10.84.0 |
| Gewürze | 46.17.9 |
| Gewürze | 46.37.0 |
| Gewürze | 47.29.0 |
| Gewürznelken | 01.28.0 |
| Gewürzpflanzen | 01.28.0 |
| Giebelventilatoren | 28.25.0 |
| Gießmaschinen | 28.91.0 |
| Gießmaschinen | 33.12.0 |
| Gießpfannen | 28.91.0 |
| Gimpen | 13.96.0 |

| | |
|-------------------------------|---------|
| Gin | 11.01.0 |
| Gips | 23.52.0 |
| Gipsarbeiten | 43.31.0 |
| Gipszeugnisse | 23.62.0 |
| Gipsstein | 08.11.0 |
| Gittergeflechte | 16.29.0 |
| Glas in Stangen | 23.19.0 |
| Glasbausteine | 23.19.0 |
| Glaserarbeiten | 43.34.2 |
| Glasfaser | 23.14.0 |
| Glasfasergewebe | 13.20.0 |
| Glasfaserkabel | 27.31.0 |
| Glasfaserkabel | 43.21.0 |
| Glasfiguren | 23.19.0 |
| Glaskolben | 23.19.0 |
| Glasrohre | 23.19.0 |
| Glasspiegel | 23.12.0 |
| Glasuren | 20.30.0 |
| Glaswaren | 46.15.2 |
| Glaswaren | 46.44.1 |
| Glaswolle | 23.14.0 |
| Glätten von Haaren | 96.02.1 |
| Gleichrichter | 27.90.0 |
| Gleisbauerzeugnisse | 24.10.0 |
| Gleiskettenzugmaschinen | 28.92.1 |
| Gleiskettenzugmaschinen | 28.92.2 |
| Gleismaterial | 25.99.3 |
| Gleitlager | 28.15.0 |
| Gliedmaßen, künstliche | 32.50.2 |
| Glimmer | 08.99.0 |
| Globen | 32.99.0 |
| Glocken | 25.99.3 |
| Glücksspieltische | 32.40.0 |
| Glucose | 10.62.0 |
| Glucosesirup | 10.62.0 |
| Glühlampen | 27.40.0 |
| Glühstrümpfe | 13.96.0 |
| Glühstrumpfgewebe | 13.96.0 |
| Glycerin | 20.14.0 |
| Glycerin | 20.41.0 |
| Gokarts | 29.10.1 |
| Gold | 07.29.0 |
| Gold | 24.41.0 |
| Gold | 46.72.2 |
| Goldplattierungen | 24.41.0 |
| Goldschmiedewaren | 32.12.0 |
| Golfclubs | 93.12.0 |

| | |
|--|---------|
| Golfplätze | 93.11.0 |
| Golfwagen | 29.10.2 |
| GPS-Geräte | 26.51.1 |
| Grabenaushub | 43.12.0 |
| Grabsteine | 23.70.0 |
| Grader | 28.92.2 |
| Grafikdesign | 74.10.2 |
| Grafikkarten | 26.12.0 |
| Grafit | 08.99.0 |
| Grafitelektroden | 27.90.0 |
| Grapefruits | 01.23.0 |
| Graveure | 90.03.3 |
| Gravieren | 95.29.0 |
| Gravieren von Metall | 25.61.0 |
| Greifer | 28.22.0 |
| Grenzwertregler | 26.51.2 |
| Griffe | 16.29.0 |
| Grillgeräte | 27.51.0 |
| Großrechner | 33.20.0 |
| Großuhren | 26.52.0 |
| Großwaagen | 46.69.2 |
| Grubenholz | 02.20.0 |
| Grundschulen | 85.20.0 |
| Grußkarten | 58.19.0 |
| Guano | 08.91.0 |
| Gummibäume | 01.29.0 |
| Gummibekleidungsartikel | 22.19.0 |
| Gummibürsten | 22.19.0 |
| Gummireifen | 22.11.0 |
| Gummischläuche | 46.74.2 |
| Gummischrubbern | 32.91.0 |
| Gummisohlen | 22.19.0 |
| Gummiwaren | 22.19.0 |
| Gummiwischer | 32.91.0 |
| Gurken | 01.13.1 |
| Gurte | 13.96.0 |
| Gürtel | 14.19.0 |
| Gürtel | 46.16.4 |
| Gürtel | 46.42.1 |
| Gürtel | 47.71.0 |
| Güterabfertigungseinrichtungen für Schienen- und Straßenfahrzeuge (ohne Frachtumschlag) | 52.21.5 |
| Güterbeförderung im Eisenbahnverkehr | 49.20.0 |
| Güterbeförderung im Straßenverkehr | 49.41.0 |
| Güterbeförderung in der Binnenschifffahrt | 50.40.0 |
| Güterbeförderung in der Luftfahrt | 51.21.0 |
| Güterbeförderung in der See- und Küstenschifffahrt | 50.20.0 |

| | |
|---|---------|
| Güterversendungen | 52.29.1 |
| Güterwagen | 30.20.1 |
| Gymnastikunterricht | 85.51.0 |
| Haare | 10.11.0 |
| Haarlacke | 20.42.0 |
| Haarnetze | 14.19.0 |
| Haarpflegemittel | 46.18.5 |
| Haarpflegemittel | 46.45.0 |
| Haarpflegemittel | 47.75.0 |
| Haarscherapparate | 25.71.0 |
| Haarschneideapparate | 25.71.0 |
| Haartrockner | 27.51.0 |
| Haarwäsche | 96.02.1 |
| Haarwaschmittel | 20.42.0 |
| Haarwickler | 22.29.0 |
| Haarwickler | 25.99.3 |
| Hackmesser | 25.71.0 |
| Häfen | 42.91.0 |
| Häfen | 52.22.2 |
| Hafer | 01.11.0 |
| Haftmittel für Zahnprothesen | 20.42.0 |
| Haftpflichtversicherung | 65.12.2 |
| Hagelversicherung | 65.12.2 |
| Halbleiterbauelemente | 46.52.0 |
| Halbleiter-Wechselrichter | 27.90.0 |
| Hallenentlüftungssysteme | 28.25.0 |
| Hämmer | 46.74.1 |
| Hamster | 01.49.0 |
| Handarbeitsgarne | 46.16.3 |
| Handarbeitsgarne | 46.41.0 |
| Handarbeitsgarne | 47.51.0 |
| Handcomputer | 26.20.0 |
| Handcomputer, Reparatur | 95.11.0 |
| Handelskammern | 94.11.0 |
| Handelsvertreter | 47.99.9 |
| Handgeführte Werkzeuge mit Motorantrieb | 33.12.0 |
| Handpflegemittel | 20.42.0 |
| Handpumpen | 28.13.0 |
| Handschuhe | 14.19.0 |
| Handschuhe | 46.16.4 |
| Handschuhe | 46.42.1 |
| Handschuhe | 47.71.0 |
| Handsiebe | 32.99.0 |
| Handtücher | 17.22.0 |
| Handtücher | 46.16.2 |
| Handtücher | 46.41.0 |
| Handtücher | 47.51.0 |

| | |
|---|---------|
| Handwaffen | 25.40.0 |
| Handwagen | 30.99.0 |
| Handwebstühle | 28.94.0 |
| Handwerkskammern | 94.11.0 |
| Handzähler | 26.51.1 |
| Handzähler | 26.51.2 |
| Hanf | 01.16.0 |
| Hangleiter | 30.30.0 |
| Harmonien | 32.20.0 |
| Harnstoff | 20.15.0 |
| Härten von Metall | 25.61.0 |
| Haselnüsse | 01.25.9 |
| Haspelmaschinen | 28.94.0 |
| Hauptbücher | 17.23.0 |
| Haushaltsartikel aus Papier | 17.22.0 |
| Haushaltsbesteck | 25.71.0 |
| Haushaltsgeldberatung | 88.99.0 |
| Haushaltsgeräte | 47.89.0 |
| Haushaltsgeräte, elektrische | 46.15.3 |
| Haushaltsgeräte, Reparatur | 95.22.0 |
| Haushaltsheizgeräte | 28.21.9 |
| Haushaltsnäähmaschinen | 46.64.0 |
| Haushaltsventilatoren | 27.51.0 |
| Haushaltswaagen | 28.29.0 |
| Hausmeisterdienste | 81.10.0 |
| Hausrat aus Holz, Metall und Kunststoff | 47.59.9 |
| Hausrat aus Metall und Kunststoff | 46.15.4 |
| Hausratversicherung | 65.12.2 |
| Haustiere | 01.49.0 |
| Haustürverkauf | 47.99.9 |
| Hauswäsche | 13.92.0 |
| Hauswäsche | 46.16.2 |
| Hauswäsche | 46.41.0 |
| Hauswäsche | 47.51.0 |
| Häute | 10.11.0 |
| Häute | 46.24.0 |
| Hautwolle | 10.11.0 |
| Havarieregulierung | 66.21.0 |
| Hebezeuge | 28.22.0 |
| Hebezeuge | 33.12.0 |
| Hefe | 10.89.0 |
| Hefte | 17.23.0 |
| Hefter | 17.23.0 |
| Heftklammerentferner | 28.23.0 |
| Heftmaschinen | 28.23.0 |
| Heilpraktikerpraxen | 86.90.3 |
| Heimtiere | 46.23.0 |

| | |
|---|---------|
| Heimtiere | 47.76.2 |
| Heimwerkerbedarf | 47.52.3 |
| Heiratsvermittlung | 96.09.0 |
| Heißluftballons | 30.30.0 |
| Heizdecken | 27.51.0 |
| Heizgeräte | 46.43.2 |
| Heizkessel | 25.21.0 |
| Heizkessel | 46.14.7 |
| Heizkessel | 46.74.2 |
| Heizkissen | 13.92.0 |
| Heizkörper | 25.21.0 |
| Heizkörper | 46.14.7 |
| Heizkörper | 46.74.2 |
| Heizöl | 19.20.0 |
| Heizöl | 46.71.2 |
| Heizöl | 47.78.9 |
| Heizöl | 47.99.1 |
| Heizungsanlagen | 33.20.0 |
| Heizungsarmaturen | 28.14.0 |
| Heizungsbrenner | 46.14.7 |
| Heizungsbrenner | 46.74.2 |
| Heizungsinstallation | 43.22.0 |
| Heizwiderstände | 27.51.0 |
| Hemden | 14.14.1 |
| Hemden | 14.14.2 |
| Herbizide | 20.20.0 |
| Herde, Reparatur | 95.22.0 |
| Herdenprüfung | 01.62.0 |
| Herzschrittmacher | 26.60.0 |
| Herzschrittmacher | 33.13.0 |
| Hilfsstreitkräfte | 84.22.0 |
| Himbeeren | 01.25.9 |
| Hirse | 01.11.0 |
| Hobelmaschinen | 28.24.0 |
| Hobelmaschinen | 28.49.2 |
| Hobeln von metallischen Werkstücken | 25.62.0 |
| Hobelwerke | 16.10.0 |
| Hochbahnen | 49.31.0 |
| Hochelastikreifen | 22.11.0 |
| Hochhäuser | 41.20.1 |
| Hochöfen | 24.10.0 |
| Hochreliefs | 23.69.0 |
| Hochschulkliniken | 86.10.2 |
| Hochseefischerei | 03.11.0 |
| Hockeystadien | 93.11.0 |
| Hohlglas | 23.13.0 |
| Holdingsgesellschaften | 70.10.1 |

| | |
|--|---------|
| Holding-Gesellschaften | 64.20.0 |
| Holz | 46.73.1 |
| Holz | 47.52.3 |
| Holz | 47.78.9 |
| Holzeinschlag | 02.20.0 |
| Holzhalbwaren | 46.13.1 |
| Holzimprägnierwerke | 16.10.0 |
| Holzkohle | 02.20.0 |
| Holzkohle | 46.71.1 |
| Holzmehl | 16.10.0 |
| Holzpflegemittel | 20.41.0 |
| Holzplättchen | 16.10.0 |
| Holzplatten | 16.21.0 |
| Holzschnitzel | 16.10.0 |
| Holzstoff | 17.11.0 |
| Holztaxierung | 02.40.0 |
| Holztransport | 49.41.0 |
| Holz Trocknung | 16.10.0 |
| Holzwaren | 16.29.0 |
| Holzwaren | 46.15.2 |
| Holzwaren | 46.49.5 |
| Holzwaren | 47.59.9 |
| Holz Wolle | 16.10.0 |
| Homogenisierapparate | 28.93.0 |
| Honigmelonen | 01.13.1 |
| Hopfen | 01.28.0 |
| Hörbücher | 58.11.0 |
| Hörfunkbeiträge | 59.20.1 |
| Hörfunkempfangsgeräte | 26.40.0 |
| Hörfunkempfangsgeräte, Reparatur | 95.21.0 |
| Hörfunkkünstler/-innen | 90.01.4 |
| Hörfunkveranstalter | 60.10.0 |
| Hörgeräte | 26.60.0 |
| Hörgeräte | 33.13.0 |
| Hörsäle | 91.01.0 |
| Hosen | 14.13.1 |
| Hosen | 14.13.2 |
| Hosen | 14.13.3 |
| Hosenträger | 46.16.4 |
| Hosenträger | 46.42.1 |
| Hosenträger | 47.71.0 |
| Hosting | 63.11.0 |
| Hotels | 41.20.1 |
| Hotels (ohne Hotels garnis) | 55.10.1 |
| Hotels garnis | 55.10.2 |
| Hourdis | 23.32.0 |
| Hubschrauber | 30.30.0 |

| | |
|---|---------|
| Hubvorrichtungen | 28.22.0 |
| Hubwagen | 46.69.1 |
| Hufschmiedetätigkeiten | 01.62.0 |
| Hühner | 01.47.9 |
| Hülsenfrüchte | 01.11.0 |
| Hunde | 01.49.0 |
| Hunderennbahnen | 93.11.0 |
| Hüte | 14.19.0 |
| Hütten | 55.20.4 |
| Hüttenmetalle (ohne Eisen und Stahl) | 46.72.2 |
| Hüttenzement | 23.51.0 |
| Hydraulikflüssigkeiten | 20.59.0 |
| Hydraulikgetriebe | 28.12.0 |
| Hydrosysteme | 28.12.0 |
| Hygieneartikel | 46.18.5 |
| Hygieneartikel | 46.45.0 |
| Hygieneartikel | 47.75.0 |
| Hygieneartikel aus Papier | 17.22.0 |
| Hypothekenberatung | 66.19.0 |
| Imbissstuben | 56.10.3 |
| Imkereien | 01.49.0 |
| Impfstoffe | 21.20.0 |
| Impfstoffe | 46.18.4 |
| Impfstoffe | 46.46.1 |
| Induktoren | 26.11.9 |
| Industriearmaturen | 28.14.0 |
| Industrieanlagen (außer Gebäude) | 42.99.0 |
| Industrie-Design | 74.10.1 |
| Industriegase | 20.11.0 |
| Industrielle Prozesssteuerungseinrichtungen | 33.20.0 |
| Industriemaschinen | 33.20.0 |
| Industriemotoren | 28.11.0 |
| Industrieöfen | 33.12.0 |
| Industrieofenbau | 43.99.2 |
| Industrieroboter | 28.22.0 |
| Industriesalz | 46.75.0 |
| Inertgase | 20.11.0 |
| Infrarot-Kommunikationsgeräte | 26.30.0 |
| Infrarotlampen | 27.40.0 |
| Ingenieurbüros für bautechnische Gesamtplanung | 71.12.1 |
| Ingenieurbüros für technische Fachplanung und Ingenieurdesign | 71.12.2 |
| Ingenieurholzbau | 43.91.2 |
| Ingenieurvereinigungen | 94.12.0 |
| Ingwer | 01.28.0 |
| Inkassobüros | 82.91.1 |
| Inkontinenzartikel | 46.18.4 |
| Inkontinenzartikel | 46.46.2 |

| | |
|---|---------|
| Inkontinenzartikel | 47.74.0 |
| Inkubatoren | 26.51.1 |
| Inkubatoren | 26.51.2 |
| Inlays | 32.50.3 |
| Innenanstrich von Gebäuden | 43.34.1 |
| Innenreinigung von Tankbehältern von Straßen-, Schienen- und Wasserfahrzeugen | 81.29.1 |
| Innensohlen | 15.20.0 |
| Innungen | 94.11.0 |
| Insekten | 01.49.0 |
| Insektenlampen | 27.40.0 |
| Insektizide | 20.20.0 |
| Installation von Industriemaschinen in Fabrikationsanlagen | 33.20.0 |
| Installation von Jalousien und Markisen | 43.29.9 |
| Installation von Schildern (auch Leuchtschildern) | 43.29.9 |
| Installieren (Einrichten) von Arbeitsplatzrechnern | 62.09.0 |
| Instandhaltung und Reparatur von Kraftwagen | 45.20.2 |
| Instandhaltung und Reparatur von Kraftwagen mit einem Gesamtgewicht von 3,5 t oder weniger (ohne Lackierung und Autowäsche) | 45.20.3 |
| Instandhaltung und Reparatur von Kraftwagen mit einem Gesamtgewicht von mehr als 3,5 t (ohne Lackierung und Autowäsche) | 45.20.4 |
| Integrierte Schaltungen | 46.52.0 |
| Interior Design | 74.10.3 |
| Internet-Cafés | 61.90.1 |
| Internet-Einzelhandel | 47.91.1 |
| Internetserviceprovider | 61.90.1 |
| Inulin | 10.62.0 |
| Investmentaktiengesellschaften | 64.99.1 |
| Investmentberatung | 66.19.0 |
| Investmentfonds | 64.30.0 |
| Ionenaustauscher | 20.16.0 |
| IP-Telefonie | 61.90.9 |
| Isolatoren | 23.19.0 |
| Isolatoren | 23.43.0 |
| Isolatoren | 27.90.0 |
| Isoliergase | 20.11.0 |
| Isolierrohre | 27.33.0 |
| Isolierrohre | 27.90.0 |
| Isolierteile | 22.29.0 |
| Isolierteile | 23.19.0 |
| Isolierteile | 23.43.0 |
| Isolierteile | 27.90.0 |
| Isolierverglasungen | 23.12.0 |
| Jacken | 14.13.1 |
| Jacken | 14.13.2 |
| Jacken | 14.13.3 |
| Jacquardmaschinen | 28.94.0 |
| Jagdmunition | 25.40.0 |

| | |
|--------------------------------|---------|
| Joghurt | 10.51.0 |
| Johannisbeeren | 01.25.9 |
| Johannisbrotsamen | 01.25.9 |
| Journalisten | 90.03.5 |
| Journalistenverbände | 94.12.0 |
| Joysticks, Reparatur | 95.11.0 |
| Jugendherbergen | 55.20.4 |
| Jugendorganisationen | 94.92.0 |
| Jugendorganisationen | 94.99.4 |
| Junggamelen | 03.21.0 |
| Junghummer | 03.21.0 |
| Jute | 01.16.0 |
| Kabel | 13.94.0 |
| Kabel | 25.93.0 |
| Kabelnetzleitungstiefbau | 42.22.0 |
| Kabel-TV-Geräte | 26.30.0 |
| Kaffee | 01.27.0 |
| Kaffee | 10.83.0 |
| Kaffee | 46.17.9 |
| Kaffee | 46.37.0 |
| Kaffee | 47.29.0 |
| Kaffee-Ersatz | 10.83.0 |
| Kaffee-Extrakt | 10.83.0 |
| Kaffeemaschinen | 27.51.0 |
| Kajaks | 30.12.0 |
| Kakao | 01.27.0 |
| Kakao | 10.82.0 |
| Kakao | 46.17.9 |
| Kakao | 46.37.0 |
| Kakao | 47.29.0 |
| Kakaobutter | 10.82.0 |
| Kakaofett | 10.82.0 |
| Kakaoöl | 10.82.0 |
| Kakaowaren | 46.17.1 |
| Kakaowaren | 46.36.0 |
| Kakaowaren | 47.24.0 |
| Kalander | 28.29.0 |
| Kalisalze | 08.91.0 |
| Kaliumnitrite | 20.15.0 |
| Kalk | 08.11.0 |
| Kalk | 23.52.0 |
| Kaltband | 24.32.0 |
| Kälteanlagen | 33.12.0 |
| Kältemaschinen | 33.12.0 |
| Kaltfließpressteile | 25.50.3 |
| Kaltprofile | 24.33.0 |
| Kamele | 01.44.0 |

| | |
|----------------------------------|---------|
| Kameras | 26.70.0 |
| Kamille | 10.83.0 |
| Kaminbau | 43.99.2 |
| Kämme | 22.29.0 |
| Kämme | 25.99.3 |
| Kämme | 27.51.0 |
| Kampffahrzeuge | 30.40.0 |
| Kampfmunition | 25.40.0 |
| Kampfsportunterricht | 85.51.0 |
| Kanäle | 42.21.0 |
| Kanäle | 52.22.1 |
| Kanalnetze | 42.21.0 |
| Kandierte Früchte | 46.36.0 |
| Kandierte Früchte | 47.24.0 |
| Kaninchen | 01.49.0 |
| Kaninchenbekämpfung | 01.61.0 |
| Kannen | 25.92.0 |
| Kantenschneider, Reparatur | 95.22.0 |
| Kantinen | 56.29.0 |
| Kanus | 30.12.0 |
| Kaolin | 08.12.0 |
| Kapaunisieren | 01.62.0 |
| Kapellen | 90.01.2 |
| Karamell | 10.89.0 |
| Karamellen | 10.82.0 |
| Karaokegeräte | 26.40.0 |
| Kardamomen | 01.28.0 |
| Karosserien | 29.20.0 |
| Kartoffelchips | 10.31.0 |
| Kartoffelflocken | 10.31.0 |
| Kartoffelkonserven | 46.17.9 |
| Kartoffelmehl | 10.31.0 |
| Kartoffeln | 01.13.2 |
| Kartoffeln | 10.31.0 |
| Kartoffeln | 46.17.9 |
| Kartoffeln | 46.31.0 |
| Kartoffeln | 47.21.0 |
| Kartoffelpüree | 10.31.0 |
| Kartoffelsnacks | 10.31.0 |
| Kartoffelverarbeitung | 10.31.0 |
| Karton | 17.12.0 |
| Karton | 46.18.6 |
| Karton | 46.49.4 |
| Karussells | 28.99.0 |
| Käse | 10.51.0 |
| Kasein | 10.51.0 |
| Kassava | 01.13.2 |

| | |
|--|---------|
| Kassenvereine | 64.92.1 |
| Kassetten | 16.29.0 |
| Kassetten | 25.99.2 |
| Kataloge | 58.19.0 |
| Katalysatoren | 20.59.0 |
| Katalysatoren | 29.32.0 |
| Katastrophenhilfe | 84.25.0 |
| Katastrophenopferhilfe | 88.99.0 |
| Katzen | 01.49.0 |
| Kaugummi | 10.82.0 |
| Kautabak | 12.00.0 |
| Kautschuk | 20.17.0 |
| Kautschuk | 46.76.0 |
| Kaviar | 10.20.0 |
| Kaviarersatz | 10.20.0 |
| Kehlmaschinen | 28.49.2 |
| Keimhemmungsmittel | 20.20.0 |
| Kekse | 10.72.0 |
| Kenaf | 01.16.0 |
| Kernbohrung | 43.13.0 |
| Kernbrennstoffe | 24.46.0 |
| Kernobst | 01.24.0 |
| Kernreaktoren, außer Isotopenterrern | 25.30.0 |
| Kerosin | 19.20.0 |
| Kerosin | 46.71.2 |
| Kerzen | 32.99.0 |
| Kessel | 25.99.1 |
| Kesselwagen | 30.20.1 |
| Ketchup | 10.84.0 |
| Ketten | 25.93.0 |
| Kettensägen | 28.24.0 |
| Kettfadenwächter | 28.94.0 |
| Kichererbsen | 01.11.0 |
| Kies | 08.12.0 |
| Kies | 46.13.2 |
| Kies | 46.73.4 |
| Kieselgur | 08.99.0 |
| Kieserit | 08.91.0 |
| Kinderfahräder | 30.92.0 |
| Kindergärten | 85.10.1 |
| Kinderheime | 87.90.0 |
| Kinderwagen | 30.92.0 |
| Kinderwagen | 33.17.0 |
| Kinderwäsche | 14.14.1 |
| Kinderzoos | 91.04.0 |
| Kinogeräte | 46.43.1 |
| Kinogeräte | 47.78.2 |

| | |
|---|---------|
| Kinos | 59.14.0 |
| Kippschalter | 27.33.0 |
| Kirchen | 41.20.1 |
| Kirchliche Vereinigungen | 94.91.0 |
| Kirschen | 01.24.0 |
| Kissen | 32.91.0 |
| Kissen | 46.16.2 |
| Kissen | 46.41.0 |
| Kissen | 47.51.0 |
| Kisten | 16.24.0 |
| Kisten | 22.22.0 |
| Kisten | 25.91.0 |
| Kitte | 20.30.0 |
| Kiwifrüchte | 01.25.9 |
| Kläranlagen | 37.00.2 |
| Kläranlagenbau | 42.21.0 |
| Klavierlehrerinnen | 85.52.0 |
| Klavierstimmen | 95.29.0 |
| Klebstoffe | 20.52.0 |
| Klebstoffe | 46.75.0 |
| Klebstreifenspender | 28.23.0 |
| Klee | 01.19.9 |
| Kleiderbügel | 16.29.0 |
| Kleiderbürsten | 32.91.0 |
| Kleiereiniger | 28.93.0 |
| Kleinbeherbergungsstätten | 55.90.1 |
| Kleinbusse (mit einem Gesamtgewicht von 3,5 t oder weniger) | 45.11.0 |
| Kleineisenwaren | 46.15.4 |
| Kleineisenwaren | 46.74.1 |
| Kleineisenwaren | 47.52.1 |
| Kleinkrafträder | 30.91.0 |
| Kleinkrafträder | 45.40.0 |
| Kleinkunstabühnen | 90.04.3 |
| Kleintiere | 46.23.0 |
| Kleintiere | 47.76.2 |
| Kleinhuhren | 26.52.0 |
| Klementinen | 01.23.0 |
| Klimaanlagen | 33.20.0 |
| Klimageräte | 28.25.0 |
| Klimageräte, Reparatur | 95.22.0 |
| Klimainstallation | 43.22.0 |
| Klingeln | 27.90.0 |
| Klinker | 23.51.0 |
| Klosettschüsseln | 23.42.0 |
| Klöster | 94.91.0 |
| Knabberartikel | 46.17.1 |
| Knabberartikel | 46.36.0 |

| | |
|---------------------------------|---------|
| Knabberartikel | 47.24.0 |
| Knäckebrot | 10.72.0 |
| Kneifzangen | 25.73.1 |
| Knoblauch | 01.13.1 |
| Knochenplatten | 32.50.1 |
| Knochenzement | 32.50.1 |
| Knollen | 01.13.2 |
| Knollen | 01.30.1 |
| Knöpfe | 32.99.0 |
| Knöpfe | 46.16.3 |
| Knöpfe | 46.41.0 |
| Knöpfe | 47.51.0 |
| Kobalterze | 07.29.0 |
| Kocher | 27.51.0 |
| Kochfisch | 10.20.0 |
| Kochgeräte | 27.52.0 |
| Kochgeschirr | 25.99.1 |
| Kochgeschirr | 46.49.5 |
| Kochgeschirr | 47.59.9 |
| Kochschinken | 10.13.0 |
| Kochtöpfe | 25.99.1 |
| Koffer | 15.12.0 |
| Koffer | 46.16.5 |
| Koffer | 46.49.3 |
| Koffer | 47.72.2 |
| Koffer, Reparatur | 95.23.0 |
| Kofferdämme | 30.11.0 |
| Kohl | 01.13.1 |
| Kohle | 46.71.1 |
| Kohle | 47.78.9 |
| Kohleelektroden | 27.90.0 |
| Kohlendioxid | 20.11.0 |
| Kohlenwasserstoffe | 06.20.0 |
| Kohlenwasserstoffe | 20.14.0 |
| Kohlepapier | 17.23.0 |
| Kokerei | 19.10.0 |
| Kokosnüsse | 01.26.0 |
| Koks | 19.10.0 |
| Koks | 46.71.1 |
| Koksöfen | 19.10.0 |
| Kolben | 28.11.0 |
| Kolbenringe | 28.11.0 |
| Kolbenverbrennungsmotoren | 28.11.0 |
| Kommunikationsdesign | 74.10.2 |
| Kommunikationstelemetrie | 61.90.9 |
| Komponisten | 90.03.1 |
| Kompressoren | 28.13.0 |

| | |
|--------------------------------------|---------|
| Kompressoren | 33.12.0 |
| Kondensatoren | 25.30.0 |
| Kondensatoren | 26.11.9 |
| Kondensatoren | 27.90.0 |
| Kondome | 46.18.5 |
| Kondome | 46.45.0 |
| Kondome | 47.75.0 |
| Konfitüren | 10.39.0 |
| Konfitüren | 46.17.9 |
| Konfitüren | 46.38.9 |
| Konfitüren | 47.29.0 |
| Kongressveranstalter | 82.30.0 |
| Kontakte | 27.90.0 |
| Kontaktlinsen | 32.50.1 |
| Kontrollerkarten | 26.12.0 |
| Kontrollinstrumente | 33.13.0 |
| Konvente | 94.91.0 |
| Konverter | 24.10.0 |
| Konverter | 28.91.0 |
| Konzernzentralen | 70.10.1 |
| Konzerthallen | 90.04.2 |
| Konzertsäle | 90.04.2 |
| Konzertveranstalter | 90.04.1 |
| Kopfbedeckungen | 22.29.0 |
| Kopfbedeckungen aus Pelzfellen | 14.19.0 |
| Kopfhörer | 26.40.0 |
| Kopfkissen | 13.92.0 |
| Kopfkissen | 46.16.2 |
| Kopfkissen | 46.41.0 |
| Kopfkissen | 47.51.0 |
| Kopfsalat | 01.13.1 |
| Korallen | 03.11.0 |
| Körbe | 16.29.0 |
| Korbwaren | 16.29.0 |
| Korbwaren | 46.15.2 |
| Korbwaren | 46.49.5 |
| Korbwaren | 47.59.9 |
| Kork | 02.30.0 |
| Korkwaren | 16.29.0 |
| Korkwaren | 46.49.5 |
| Korkwaren | 47.59.9 |
| Korn | 11.01.0 |
| Körnermais | 01.11.0 |
| Körperpflegemittel | 20.42.0 |
| Körperpflegemittel | 46.45.0 |
| Korrekturabzüge | 18.13.0 |
| Korrespondenzbüros | 63.91.0 |

| | |
|---|---------|
| Korsetts | 14.14.3 |
| Kosmetika | 20.42.0 |
| Kosmetiksalons | 96.02.2 |
| Kostüme | 14.13.2 |
| Kostüme | 14.13.3 |
| Kräcker | 10.72.0 |
| Kraftfahrtversicherung | 65.12.2 |
| Kraftkarren | 28.22.0 |
| Kraftkarren | 46.69.1 |
| Kraftmaschinen | 33.12.0 |
| Kraftmaschinen-Generator-Aggregate | 27.12.0 |
| Krafträder | 30.91.0 |
| Krafträder | 45.40.0 |
| Kraftradteile | 45.40.0 |
| Kraftübertragungselemente | 28.15.0 |
| Kraftübertragungsketten | 28.15.0 |
| Kraftwagen mit einem Gesamtgewicht von 3,5 t oder weniger | 45.11.0 |
| Kraftwagen mit einem Gesamtgewicht von mehr als 3,5 t | 45.19.0 |
| Kraftwagenteile | 45.31.0 |
| Kraftwagenteile | 45.32.0 |
| Kraftwerke | 42.22.0 |
| Krane | 46.69.2 |
| Kräne | 28.22.0 |
| Krankenfahrstühle | 47.74.0 |
| Krankengymnastikpraxen | 86.90.2 |
| Krankenhausapotheken | 86.10.1 |
| Krankenhausbetten | 32.50.1 |
| Krankenhäuser | 41.20.1 |
| Krankenhäuser (ohne Hochschulkliniken, Vorsorge- und Rehabilitationskliniken) | 86.10.1 |
| Krankenpflegeartikel | 46.18.4 |
| Krankenpflegeartikel | 46.46.2 |
| Krankenpflegeartikel | 47.74.0 |
| Krankenversicherung | 84.30.0 |
| Krankenversicherungen | 65.12.1 |
| Krankenwagen | 45.11.0 |
| Kranwagen | 29.10.2 |
| Kranwagen | 30.20.1 |
| Kranwagen | 77.32.0 |
| Kräutertee | 10.83.0 |
| Krawatten | 14.19.0 |
| Krawatten | 46.16.4 |
| Krawatten | 46.42.1 |
| Krawatten | 47.71.0 |
| Kreditbanken | 64.19.1 |
| Kreditgarantiegemeinschaften | 64.92.1 |
| Kreditinstitute des Genossenschaftssektors | 64.19.3 |
| Kreditinstitute des Sparkassensektors | 64.19.2 |

| | |
|--|---------|
| Kreditinstitute in privater Rechtsform (ohne die der eingetragenen Genossenschaft) | 64.19.1 |
| Kreditvergabe außerhalb des Bankensystems | 64.92.1 |
| Kreditversicherung | 65.12.2 |
| Kreide | 08.11.0 |
| Kreissägeblätter | 25.73.2 |
| Kreissägen | 28.24.0 |
| Krematorien | 96.03.2 |
| Krepppapier | 17.12.0 |
| Kreuzfahrtschiffe | 50.10.0 |
| Kricketstadien | 93.11.0 |
| Kriegsschiffe | 30.11.0 |
| Kriegsveteranenvereine | 94.99.9 |
| Kristallbaugruppen | 26.11.9 |
| Kronen | 32.50.3 |
| Kronleuchter | 27.40.0 |
| Krücken | 32.50.2 |
| Krustentiere | 03.22.0 |
| Kuchen | 10.71.0 |
| Küchenbeile | 25.71.0 |
| Küchenherde | 27.52.0 |
| Küchenmöbel | 31.02.0 |
| Kuchensetzmaschinen | 28.93.0 |
| Kugellager | 28.15.0 |
| Kugelpolitur von Metall | 25.61.0 |
| Kugelschreiber | 32.99.0 |
| Kugelschreiber | 47.62.2 |
| Kuhbohnen | 01.11.0 |
| Kühleinrichtungen | 28.25.0 |
| Kühler | 29.32.0 |
| Kühlhäuser | 52.10.0 |
| Kühlschränke | 27.51.0 |
| Kühlschränke | 46.15.3 |
| Kühlschränke | 46.43.2 |
| Kühlschränke | 47.54.0 |
| Kühlschränke, Reparatur | 95.22.0 |
| Kühlwagentransport | 49.41.0 |
| Kuhmilch | 01.41.0 |
| Kulturorganisationen | 94.99.2 |
| Kulturunterricht | 85.52.0 |
| Kunstgegenstände | 47.78.3 |
| Kunstharz | 46.75.0 |
| Kunsthonig | 10.89.0 |
| Künstlerverbände | 94.12.0 |
| Künstliche Zähne | 32.50.3 |
| Kunstmarmor | 22.23.0 |
| Kunstmuseen | 91.02.0 |
| Kunstschulen (ohne Kunsthochschulen) | 85.52.0 |

| | |
|--------------------------------|---------|
| Kunststein | 22.23.0 |
| Kunststoffbänder | 22.29.0 |
| Kunststoffwaren | 46.15.4 |
| Kunststoffwaren | 47.52.1 |
| Kunstunterricht | 85.52.0 |
| Kupfererze | 07.29.0 |
| Kupferhalbzeug | 24.44.0 |
| Kupferlegierungen | 24.44.0 |
| Kupplungen | 28.15.0 |
| Kupplungen | 29.32.0 |
| Kupplungsvorrichtungen | 30.20.1 |
| Kurbeln | 28.15.0 |
| Kurbelwellen | 28.15.0 |
| Kurzwaren | 46.16.3 |
| Kurzwaren | 46.41.0 |
| Kurzwaren | 47.51.0 |
| Küstenfischerei | 03.11.0 |
| Küstenschifffahrt | 50.10.0 |
| Kuvertiermaschinen | 28.23.0 |
| Laborbedarf | 46.18.4 |
| Laborbedarf | 46.46.2 |
| Laboreinrichtungen | 46.18.4 |
| Laboreinrichtungen | 46.46.2 |
| Laborgeräte | 46.18.4 |
| Laborgeräte | 46.46.2 |
| Laboröfen | 28.21.9 |
| Laboröfen | 32.50.1 |
| Laborreagenzien | 20.59.0 |
| Laborsterilisiergeräte | 32.50.1 |
| Laborwaagen | 26.51.1 |
| Laborwaagen | 26.51.2 |
| Lacke | 20.30.0 |
| Lacke | 46.13.2 |
| Lacke | 46.73.6 |
| Lacke | 47.52.3 |
| Lackharze | 20.30.0 |
| Lackieren von Kraftwagen | 45.20.1 |
| Lackieren von Metall | 25.61.0 |
| Ladenmöbel | 31.01.2 |
| Ladenmöbel | 46.65.0 |
| Ladentische | 31.01.2 |
| Ladenwaagen | 28.29.0 |
| Ladungsträger | 16.24.0 |
| Lager | 28.15.0 |
| Lager | 33.12.0 |
| Lagerbehälter | 16.24.0 |
| Lagerbehälter aus Metall | 46.15.4 |

| | |
|---|---------|
| Lagerei | 52.10.0 |
| Lagereinrichtungen | 52.10.0 |
| Lagergehäuse | 28.15.0 |
| Lagerhäuser | 41.20.1 |
| Lagerhäuser | 52.10.0 |
| Lagertanks | 52.10.0 |
| Laich | 03.21.0 |
| Laminat | 17.12.0 |
| Lampen | 27.40.0 |
| Lampen | 33.14.0 |
| Lampen | 46.47.0 |
| Lampen | 47.59.9 |
| Lampenfassungen | 27.33.0 |
| Landeplätze für Luftfahrzeuge | 52.23.1 |
| Landesbanken | 64.19.2 |
| Landschaftsbau | 81.30.1 |
| Landstraßen | 42.11.0 |
| Landungsbrücken | 30.11.0 |
| Landwirtschaftskammern | 94.11.0 |
| Läppen von metallischen Werkstücken | 25.62.0 |
| Laptop-Computer | 26.20.0 |
| Laptops, Reparatur | 95.11.0 |
| Laseranlagen | 26.70.0 |
| Lasergeräte | 26.60.0 |
| Laserstrahlen | 25.62.0 |
| Lastkraftwagen | 29.10.2 |
| Lastkraftwagen | 45.19.0 |
| Laternen | 27.40.0 |
| Latex | 01.29.0 |
| Laubbläser, Reparatur | 95.22.0 |
| Läufer | 13.93.0 |
| Läufer | 47.53.0 |
| Läufer | 47.89.0 |
| Laugen | 20.13.0 |
| Lautsprechersysteme | 26.40.0 |
| Layouts | 18.13.0 |
| LCD | 26.11.9 |
| Lebensmittelmischgeräte | 27.51.0 |
| Lebensmittelzerkleinerungsgeräte | 27.51.0 |
| Lebensversicherungen | 65.11.0 |
| LED | 26.11.9 |
| Leder | 15.11.0 |
| Leder | 46.24.0 |
| Lederbekleidung | 14.11.0 |
| Lederfaserstoff | 15.11.0 |
| Lederfaserstoff | 46.24.0 |
| Lederpflegemittel | 20.41.0 |

| | |
|--|---------|
| Lederschürzen | 14.11.0 |
| Lederverarbeitung | 15.12.0 |
| Lederverarbeitungsmaschinen | 33.12.0 |
| Lederwaren | 46.16.5 |
| Lederwaren | 46.49.3 |
| Lederwaren | 47.72.2 |
| Lederwaren, Reparatur | 95.23.0 |
| Legehennen | 01.47.1 |
| Legen von Haaren | 96.02.1 |
| Leibwächter | 80.10.0 |
| Leichenwagen | 30.99.0 |
| Leichtathletikstadien | 93.11.0 |
| Leichtathletikvereine | 93.12.0 |
| Leichter | 30.11.0 |
| Leichtmetallgießereien | 24.53.0 |
| Leihhäuser | 64.92.2 |
| Leim | 20.52.0 |
| Leinen | 33.19.0 |
| Leinsamen | 01.11.0 |
| Leisten | 16.23.0 |
| Leistungsprüfungen vollständiger Aggregate | 71.20.0 |
| Leistungsschalter | 27.12.0 |
| Leistungstransformatoren | 33.14.0 |
| Leiterplatten | 26.11.9 |
| Leiterplatten | 26.12.0 |
| Leitungen | 46.69.3 |
| Leitungen für Computernetze und Kabelfernsehen, einschließlich Glasfaserkabeln | 43.21.0 |
| Leitungen für Telekommunikationssysteme | 43.21.0 |
| Leitungsmasten | 02.20.0 |
| Lenkgetriebe | 29.32.0 |
| Lenkräder | 29.32.0 |
| Lenksäulen | 29.32.0 |
| Lesesäle | 91.01.0 |
| Leuchtdioden | 26.11.9 |
| Leuchten | 27.40.0 |
| Leuchten | 33.14.0 |
| Leuchten | 46.47.0 |
| Leuchten | 47.59.9 |
| Leuchtkugeln | 20.51.0 |
| Leuchtschilder | 27.40.0 |
| Leuchtstofflampen | 27.40.0 |
| Leuchttürme | 52.22.9 |
| Librettisten | 90.03.2 |
| Lichtleitfaserkabel | 27.31.0 |
| Lichtmaschinen | 29.31.0 |
| Lichtmessgeräte | 26.70.0 |
| Lieferwagen | 29.10.2 |

| | |
|--------------------------------------|---------|
| Likör | 11.01.0 |
| Limetten | 01.23.0 |
| Limonade | 11.07.0 |
| Linienflugverkehr | 51.10.0 |
| Linsen | 01.11.0 |
| Linsen | 26.70.0 |
| Linsen | 33.13.0 |
| Linters | 17.11.0 |
| Lithium-Batterien | 27.20.0 |
| Litzen | 25.93.0 |
| Lkw-Vermietung mit Fahrer | 49.41.0 |
| Lockenwickler | 27.51.0 |
| Löffel | 25.71.0 |
| Lokomotiven | 30.20.1 |
| Löschfahrzeuge | 29.10.2 |
| Losmachdienste | 52.22.9 |
| Lötgeräte | 27.90.0 |
| Lötgeräte | 28.29.0 |
| LötKolben | 27.90.0 |
| Lotsen | 52.22.3 |
| Lotsinnen | 52.22.3 |
| Luftaufbereitungseinrichtungen | 28.12.0 |
| Luftballons | 22.19.0 |
| Luftbildfotografie | 74.20.1 |
| Luftdruckgewehre | 25.40.0 |
| Luftfahrtversicherung | 65.12.2 |
| Luftfahrzeuge | 30.30.0 |
| Luftfahrzeuge | 33.16.0 |
| Luftfahrzeuge | 46.14.2 |
| Luftfrachtagenturen | 52.29.9 |
| Luftfrachtpedition | 52.29.1 |
| Luftkissenfahrzeuge | 30.11.0 |
| Luftkissenfahrzeuge | 30.12.0 |
| Luftmatratzen | 22.19.0 |
| Luftpumpen | 28.13.0 |
| Luftreifen | 22.11.0 |
| Luftreinigungsanlagen | 33.12.0 |
| Luftschiffe | 30.30.0 |
| Luftschläuche | 22.11.0 |
| Lufttaxis | 51.10.0 |
| Lüftungsinstallation | 43.22.0 |
| Luftwerbung | 73.11.0 |
| Lügendetektordienste | 80.10.0 |
| Lupen | 46.18.1 |
| Lupen | 46.43.1 |
| Lupen | 47.78.2 |
| Lupinen | 01.11.0 |

| | |
|---|---------|
| Luzerne | 01.19.9 |
| Magnesiumsulfat | 08.91.0 |
| Magnetkies | 08.91.0 |
| Magnetplatteneinheiten | 26.20.0 |
| Magnetplatteneinheiten, Reparatur | 95.11.0 |
| Magnetresonanztomografiegeräte | 26.60.0 |
| Magnetresonanztomografiegeräte | 33.13.0 |
| Mahlmühlen | 10.61.0 |
| Mähmaschinen | 28.30.0 |
| Mainframe-Computer | 26.20.0 |
| Mainframes | 33.20.0 |
| Maisöl | 10.62.0 |
| Make-up | 46.18.5 |
| Make-up | 46.45.0 |
| Make-up | 47.75.0 |
| Makkaroni | 10.73.0 |
| Maklergeschäfte | 74.90.0 |
| Maler | 90.03.3 |
| Maltose | 10.62.0 |
| Malzextrakt | 10.89.0 |
| Mandarinen | 01.23.0 |
| Mandeln | 01.25.9 |
| Mangan | 24.45.0 |
| Manganerze | 07.29.0 |
| Mangofrüchte | 01.22.0 |
| Maniküre | 96.02.2 |
| Maniok | 01.13.2 |
| Mäntel | 14.13.1 |
| Mäntel | 14.13.2 |
| Manteltiere | 03.11.0 |
| Mappen | 17.23.0 |
| Mappen | 46.16.5 |
| Mappen | 46.49.3 |
| Mappen | 47.72.2 |
| Margarine | 10.42.0 |
| Marineschiffe | 30.11.0 |
| Marketingberatung | 73.11.0 |
| Marketingkampagnen | 73.11.0 |
| Markieren | 82.92.0 |
| Markierung von Straßen | 42.11.0 |
| Markisen | 13.92.0 |
| Marktforschung | 73.20.0 |
| Marmelade | 10.39.0 |
| Maschinen | 33.12.0 |
| Maschinengewehre | 25.40.0 |
| Maschinenspannzeuge | 28.49.3 |
| Massagepraxen | 86.90.2 |

| | |
|--|---------|
| Massagestudios | 96.04.0 |
| Masteraufzeichnungen | 18.20.0 |
| Mate | 01.27.0 |
| Mate | 10.83.0 |
| Materialprüfmaschinen | 26.51.3 |
| Matratzen | 31.03.0 |
| Matratzen | 46.16.2 |
| Matratzen | 46.41.0 |
| Matratzen | 47.51.0 |
| Matten | 13.92.0 |
| Matten | 16.29.0 |
| Mauerarbeiten | 43.99.9 |
| Mauersteine | 23.61.0 |
| Mauersteine | 47.52.3 |
| Mauerziegel | 23.32.0 |
| Maulesel | 01.43.0 |
| Maultiere | 01.43.0 |
| Mäuse, Reparatur | 95.11.0 |
| Mayonnaise | 10.84.0 |
| Media-Repräsentation | 73.12.0 |
| Meeresaquakultur | 03.21.0 |
| Meeresfische | 03.21.0 |
| Meeresfischerei | 03.11.0 |
| Meeresfrüchte | 47.23.0 |
| Meerespflanzen | 03.21.0 |
| Meeressäugetiere | 01.70.0 |
| Meerestiere | 03.11.0 |
| Meereswürmerfarmen | 03.21.0 |
| Mehl | 46.38.2 |
| Mehlbananen | 01.22.0 |
| Mehrfamilienhäuser | 41.20.1 |
| Meinungsforschung | 73.20.0 |
| Melasse | 10.81.0 |
| Melkmaschinen | 28.30.0 |
| Melkmaschinen | 46.14.6 |
| Melkmaschinen | 46.61.0 |
| Melonen | 01.13.1 |
| Messer | 25.71.0 |
| Messer | 25.73.1 |
| Messerschleifmaschinen | 27.51.0 |
| Messeveranstalter | 82.30.0 |
| Messgeräte | 46.14.9 |
| Messgeräte | 46.69.3 |
| Messinstrumente | 33.13.0 |
| Messinstrumente | 47.78.2 |
| Messinstrumente, feinmechanisch-optische | 46.18.1 |
| Met | 11.03.0 |

| | |
|---|---------|
| Metalldetektoren | 26.51.1 |
| Metalle | 46.12.0 |
| Metallerzen (ohne Eisenerz) | 46.72.2 |
| Metallerzeugnisse | 33.11.0 |
| Metallfenster | 25.12.0 |
| Metallgebäude | 25.11.0 |
| Metallkabel | 25.93.0 |
| Metallkonstruktionen | 25.11.0 |
| Metallkurzwaren | 46.15.4 |
| Metallkurzwaren | 46.74.1 |
| Metallkurzwaren | 47.52.1 |
| Metalleiter | 25.99.3 |
| Metallskelette | 25.11.0 |
| Metalltore | 25.12.0 |
| Metalltüre | 25.12.0 |
| Metallverschlüsse | 25.92.0 |
| Metallwalzwerke | 28.91.0 |
| Metallwaren | 46.15.4 |
| Metallwaren | 47.52.1 |
| Meteorologische Instrumente | 26.51.2 |
| Meteorologische Instrumente | 33.13.0 |
| Meterware für Bekleidung und Wäsche | 46.16.1 |
| Methanol | 46.75.0 |
| Metronome | 32.20.0 |
| Miederwaren | 14.14.3 |
| Mietervereine | 94.99.3 |
| Mietzuschüsse | 88.99.0 |
| Mikrochips | 46.52.0 |
| Mikrofone | 26.40.0 |
| Mikroprozessoren | 26.11.9 |
| Mikroskope | 26.70.0 |
| Mikroskope | 33.13.0 |
| Mikroskope | 46.18.1 |
| Mikroskope | 46.43.1 |
| Mikroskope | 47.78.2 |
| Mikrowellenherde | 27.51.0 |
| Milch | 46.17.9 |
| Milch | 46.33.0 |
| Milch | 47.29.0 |
| Milcherzeugnisse | 46.17.9 |
| Milcherzeugnisse | 46.33.0 |
| Milcherzeugnisse | 47.29.0 |
| Milchpulver | 10.51.0 |
| Milchverarbeitung | 10.51.0 |
| Milchverarbeitungsmaschinen | 28.93.0 |
| Milchzentrifugen | 28.93.0 |
| Milchzucker | 10.51.0 |

| | |
|--|---------|
| Militärlogistik | 84.22.0 |
| Militär Museen | 91.02.0 |
| Minen | 25.40.0 |
| Minen für Stifte | 32.99.0 |
| Minensuchgeräte | 26.51.1 |
| Mineralölzeugnisse | 46.71.2 |
| Mineralölverarbeitung | 19.20.0 |
| Mineralwässer | 11.07.0 |
| Mischpumpen | 28.93.0 |
| Möbel | 23.65.0 |
| Möbel | 23.69.0 |
| Möbel | 46.15.1 |
| Möbel | 46.47.0 |
| Möbel, Reparatur | 95.24.0 |
| Möbelbeschläge | 22.29.0 |
| Möbelbezüge | 13.92.0 |
| Möbeldesign | 74.10.1 |
| Möbelrestauration, Reparatur | 95.24.0 |
| Möbelstoffe | 46.16.2 |
| Möbelstoffe | 46.41.0 |
| Möbelstoffe | 47.51.0 |
| Mobiltelefone | 26.30.0 |
| Mobiltelefone, Reparatur | 95.12.0 |
| Modeaufnahmen | 74.20.1 |
| Mode-Design | 74.10.1 |
| Modellbausätze | 32.40.0 |
| Modelliermassen | 32.50.1 |
| Modemkarten | 26.12.0 |
| Modems | 26.30.0 |
| Modems, Reparatur | 95.12.0 |
| Möhren | 01.13.1 |
| Molke | 10.51.0 |
| Molluskizide | 20.20.0 |
| Molybdänerze | 07.29.0 |
| Monatsbinden | 17.22.0 |
| Montage von industriellen Prozesssteuerungseinrichtungen | 33.20.0 |
| Montage von Stahlelementen | 43.99.9 |
| Montagewerke | 41.20.1 |
| Moose | 02.30.0 |
| Mopps | 32.91.0 |
| Morgenröcke | 14.14.1 |
| Morgenröcke | 14.14.2 |
| Mörtel | 23.64.0 |
| Mörtel | 46.13.2 |
| Mörtel | 46.73.4 |
| Mörtelmischmaschinen | 28.92.2 |
| Mörtelverteiler | 28.92.2 |

| | |
|--|---------|
| Motels | 55.10.1 |
| Motorboote | 30.12.0 |
| Motoren | 30.30.0 |
| Motoren für Kasträder | 30.91.0 |
| Motoren für Nutzkraftwagen | 29.10.2 |
| Motoren für Personenkraftwagen | 29.10.1 |
| Motorenaggregate, elektrische | 33.14.0 |
| Motorentreibstoff | 19.20.0 |
| Mühlsteine | 23.91.0 |
| Muldenkipper | 28.92.2 |
| Mullgewebe | 13.20.0 |
| Multifunktionsbürogeräte | 26.20.0 |
| Mundharmonikas | 32.20.0 |
| Mundpflegemittel | 20.42.0 |
| Mundpflegemittel | 46.18.5 |
| Mundpflegemittel | 46.45.0 |
| Mundpflegemittel | 47.75.0 |
| Munition | 25.40.0 |
| Munition | 46.69.3 |
| Munition | 47.78.9 |
| Münzeinwickelmaschinen | 28.23.0 |
| Münzen | 32.11.0 |
| Münzen | 47.78.3 |
| Münzspielautomaten | 32.40.0 |
| Münzspielautomaten | 92.00.1 |
| Münzspielgeräte | 33.19.0 |
| Münzzählmaschinen | 28.23.0 |
| Museen | 91.02.0 |
| Musicaltheater | 90.04.2 |
| Musikalien | 46.18.7 |
| Musikalien | 47.59.3 |
| Musikalien | 59.20.3 |
| Musikaufnahmen | 47.89.0 |
| Musikbearbeiter | 90.03.1 |
| Musikboxen | 26.40.0 |
| Musikinstrumente | 26.40.0 |
| Musikinstrumente | 32.20.0 |
| Musikinstrumente | 46.18.3 |
| Musikinstrumente | 46.49.1 |
| Musikinstrumente | 47.59.3 |
| Musikinstrumente (ohne Orgeln und historische Musikinstrumente), Reparatur | 95.29.0 |
| Musikkassetten | 47.63.0 |
| Musikspielwaren | 46.18.3 |
| Musikspielwaren | 46.49.1 |
| Musikspielwaren | 47.65.0 |
| Musikspielzeuginstrumente | 32.40.0 |
| Muskatblüte | 01.28.0 |

| | |
|-----------------------------------|---------|
| Muskatnüsse | 01.28.0 |
| Muttern | 25.94.0 |
| Mützen | 14.19.0 |
| Nachbarschaftshilfe | 88.99.0 |
| Nachlässekonten | 64.30.0 |
| Nachrichtenbüros | 63.91.0 |
| Nachrichtendienste | 63.99.0 |
| Nachthemen | 14.14.1 |
| Nachthemen | 14.14.2 |
| Nägel | 25.93.0 |
| Nagler | 28.24.0 |
| Nähgarn | 13.10.0 |
| Nähgarne | 46.16.3 |
| Nähgarne | 47.51.0 |
| Nähmaschinen | 28.94.0 |
| Nähmaschinen | 46.64.0 |
| Nähmaschinen | 47.54.0 |
| Nähmaschinenköpfe | 28.94.0 |
| Nähmaschinennadeln | 28.94.0 |
| Nähmaschinenschränke | 31.09.9 |
| Nähnadeln | 46.16.3 |
| Nähnadeln | 47.51.0 |
| Nahrungsfette | 10.42.0 |
| Nahrungsfette | 46.17.9 |
| Nahrungsfette | 46.33.0 |
| Nahrungsfette | 47.29.0 |
| Nahrungsmittel | 46.38.9 |
| Nahrungsmittel | 47.11.1 |
| Nahrungsmittel | 47.29.0 |
| Nahrungsmittel | 47.81.0 |
| Nahrungsmittelmachines | 33.12.0 |
| Nahtmaterial, chirurgisches | 32.50.1 |
| Nahverkehrszüge | 49.31.0 |
| Nasenstöpsel | 32.99.0 |
| Nasszellenbatterien | 27.20.0 |
| Naturasphalt | 08.99.0 |
| Naturkork | 16.29.0 |
| Naturparks | 91.04.0 |
| Naturperlen | 03.11.0 |
| Natursteine | 08.11.0 |
| Naturwerksteine | 08.11.0 |
| Navigationsgeräte | 26.51.1 |
| Navigationsgeräte | 26.51.2 |
| Navigationsinstrumente | 33.13.0 |
| Nebenstellenanlagen | 26.30.0 |
| NE-Erze | 46.72.2 |
| NE-Metalle | 46.12.0 |

| | |
|--|---------|
| NE-Metalle | 46.72.2 |
| NE-Metallerzbergbau | 07.29.0 |
| NE-Metallerze | 07.29.0 |
| NE-Metallhalbzeug | 46.72.2 |
| Netzmaschinen | 28.94.0 |
| Netzwerkkarten | 26.12.0 |
| Nichtwohngebäude | 41.20.1 |
| Nichtwohngebäude | 68.10.2 |
| Nichtwohngebäude für Dritte | 68.31.2 |
| Nickel | 24.45.0 |
| Nickel-Cadmium-Batterien | 27.20.0 |
| Nickelerze | 07.29.0 |
| Nickelmatte | 24.45.0 |
| Nieten | 25.94.0 |
| Nietmaschinen | 28.49.9 |
| Nigersaat | 01.11.0 |
| NiMH-Batterien | 27.20.0 |
| Nockenwellen | 28.15.0 |
| Notariate | 69.10.3 |
| Notebooks | 46.14.5 |
| Notebooks | 46.51.0 |
| Notebooks | 47.41.0 |
| Noten | 47.59.3 |
| Notfallambulanz | 86.10.1 |
| Notstromanlagen | 43.21.0 |
| Nudeln | 10.73.0 |
| Nugats | 10.82.0 |
| Nummernstempel | 32.99.0 |
| Nüsse | 01.25.9 |
| Nüsse | 02.30.0 |
| Nutzgeflügel | 01.47.9 |
| Nutzkraftwagen | 29.10.2 |
| o-Acetylsalicylsäure | 21.10.0 |
| Obdachlosenheime | 87.90.0 |
| Oberbekleidung | 46.16.3 |
| Oberbekleidung | 46.42.1 |
| Oberbekleidung | 47.71.0 |
| Oberbekleidung für Damen und Mädchen | 14.13.2 |
| Oberbekleidung für Herren und Knaben, gewebt | 14.13.1 |
| Oberfräsmaschinen | 28.24.0 |
| Oberleitungsbusse | 29.10.2 |
| Oberleitungsbusse | 49.31.0 |
| Objektmöbel | 46.65.0 |
| Obst | 46.17.9 |
| Obst | 46.31.0 |
| Obst | 47.21.0 |
| Obstaufrische | 10.39.0 |

| | |
|---|---------|
| Obstkonserven | 46.17.9 |
| Obstsäfte | 10.32.0 |
| Obstwein | 11.03.0 |
| Obstzubereitungen | 10.39.0 |
| Öfen | 27.52.0 |
| Öfen | 28.21.9 |
| Öffentliche Verwaltung auf den Gebieten Gesundheitswesen, Bildung, Kultur und Sozialwesen | 84.12.0 |
| Ohrstöpsel | 32.99.0 |
| Ökologiebewegungen | 94.99.9 |
| Ölbriketts | 19.20.0 |
| Öle | 10.41.0 |
| Öle, etherisch | 46.75.0 |
| Ölfrüchte | 46.21.0 |
| Oliven | 01.26.0 |
| Olivenöl | 10.41.0 |
| Ölkuchen | 10.41.0 |
| Ölpalmen | 01.26.0 |
| Ölsaaten | 01.11.0 |
| Omnibusbahnhöfe | 52.21.4 |
| Omnibusfernverkehr | 49.39.1 |
| Omnibus-Gelegenheitsverkehr | 49.39.2 |
| Omnibus-Linienfernverkehr | 49.39.1 |
| Omnibusse | 29.10.2 |
| Omnibusse | 49.31.0 |
| Online-Arbeitsvermittlungsagenturen | 78.10.0 |
| Operationstische | 32.50.1 |
| Operettenhäuser | 90.04.2 |
| Opern | 90.01.1 |
| Opernhäuser | 90.04.2 |
| Orangeade | 11.07.0 |
| Orangen | 01.23.0 |
| Orchester | 90.01.2 |
| Orchestrien | 32.20.0 |
| Orden | 25.99.3 |
| Ordner | 17.23.0 |
| Organbanken | 86.90.9 |
| Orgeln | 32.20.0 |
| OSB-Platten | 16.21.0 |
| Paletten | 16.24.0 |
| Paletten | 33.19.0 |
| Pampelmusen | 01.23.0 |
| Pannendienste | 52.21.9 |
| Panzer | 30.40.0 |
| Panzerschränke | 25.99.2 |
| Panzertüren | 25.99.2 |
| Papayafrüchte | 01.22.0 |

| | |
|------------------------------------|---------|
| Papier | 17.12.0 |
| Papier | 46.18.6 |
| Papier | 46.49.4 |
| Papier | 46.76.0 |
| Papier | 47.62.2 |
| Papiererzeugungsmaschinen | 33.12.0 |
| Papiergarn | 13.10.0 |
| Papierverarbeitungsmaschinen | 33.12.0 |
| Papierwaren | 47.62.2 |
| Pappe | 17.12.0 |
| Pappe | 46.18.6 |
| Pappe | 46.49.4 |
| Paprika | 01.28.0 |
| Parabolantennen | 43.21.0 |
| Paraffin | 46.75.0 |
| Parfüm | 47.75.0 |
| Parfüms | 46.18.5 |
| Parfüms | 46.45.0 |
| Parfüms | 20.42.0 |
| Parfümzerstäuber | 32.99.0 |
| Parketttafeln | 16.22.0 |
| Parkhäuser | 30.20.2 |
| Parkhäuser | 41.20.1 |
| Parkhäuser | 52.21.1 |
| Parkplätze | 30.20.2 |
| Parkplätze | 52.21.1 |
| Parkplatzzuweiser | 96.09.0 |
| Parks | 81.30.1 |
| Parkuhren | 26.52.0 |
| Parteien, politische | 94.92.0 |
| Partnervermittlung | 96.09.0 |
| Pasten | 20.59.0 |
| Pastete | 10.13.0 |
| Pastillen | 10.82.0 |
| Patentanwaltskanzleien | 69.10.4 |
| Patentmaklergeschäfte | 74.90.0 |
| Patrouillendienste | 80.10.0 |
| PBX-Anlagen | 26.30.0 |
| PCs | 46.14.5 |
| PCs | 46.51.0 |
| PCs | 47.41.0 |
| PCs, Reparatur | 95.11.0 |
| PDA (Handcomputer) | 26.20.0 |
| Pech | 19.10.0 |
| Pechblende | 07.21.0 |
| Pechkoks | 19.10.0 |
| Pediküre | 96.02.2 |

| | |
|---|---------|
| Peitschen | 15.12.0 |
| Pelletierung von Eisenerzen | 07.10.0 |
| Pelzbekleidung | 14.20.0 |
| Pelzfelle | 01.49.0 |
| Pelzfelle | 01.70.0 |
| Pelzfelle | 14.20.0 |
| Pelztiere | 01.49.0 |
| Pelzwaren | 14.20.0 |
| Pelzwaren | 46.42.1 |
| Pelzwaren | 47.71.0 |
| Pelzwerk | 13.91.0 |
| Pensionen | 55.10.4 |
| Pensionsfonds | 65.30.0 |
| Pensionskassen | 65.30.0 |
| Pensionsvieh | 01.62.0 |
| Peptone | 20.59.0 |
| Perlen | 32.12.0 |
| Perlen | 46.18.2 |
| Perlen | 46.76.0 |
| Perlhühner | 01.47.9 |
| Personenbeförderung im Eisenbahnfernverkehr | 49.10.0 |
| Personenbeförderung im Landverkehr | 49.39.9 |
| Personenbeförderung im Nahverkehr zu Lande (ohne Taxis) | 49.31.0 |
| Personenbeförderung im Schienenfernverkehr | 49.10.0 |
| Personenbeförderung in der Binnenschifffahrt | 50.30.0 |
| Personenbeförderung in der Luftfahrt | 51.10.0 |
| Personenbeförderung in der See- und Küstenschifffahrt | 50.10.0 |
| Personenkraftwagen | 29.10.1 |
| Personenkraftwagen | 45.11.0 |
| Perücken | 32.99.0 |
| Petschaften | 32.99.0 |
| Pfahlrammen | 28.92.2 |
| Pfandkreditgeschäft | 64.92.2 |
| Pfannkuchen | 10.71.0 |
| Pfeffer | 01.28.0 |
| Pfefferminz | 10.82.0 |
| Pfefferminze | 10.83.0 |
| Pfeifenmundstücke | 22.19.0 |
| Pfeifentabake | 12.00.0 |
| Pferde | 01.43.0 |
| Pferderennbahnen | 93.11.0 |
| Pferdeschlitten | 30.99.0 |
| Pfetten | 16.23.0 |
| Pfirsiche | 01.24.0 |
| Pflanzen | 46.11.0 |
| Pflanzen | 46.22.0 |
| Pflanzen | 47.76 |

| | |
|---|---------|
| Pflanzenbau | 01.50.0 |
| Pflanzenhaar | 02.30.0 |
| Pflanzensäfte | 01.29.0 |
| Pflasterarbeiten | 43.99.9 |
| Pflastern von Straßen und Wegen | 42.11.0 |
| Pflastersteine | 23.70.0 |
| Pflaumen | 01.24.0 |
| Pflege für ältere Menschen oder behinderte Erwachsene | 88.10.1 |
| Pflegeeinrichtungen für Behinderte | 87.10.0 |
| Pflegeheime | 87.10.0 |
| Pflüge | 28.30.0 |
| Pflüge | 46.14.6 |
| Pflüge | 46.61.0 |
| Pfosten | 23.61.0 |
| Phenolharze | 20.16.0 |
| Phonotechnische Geräte | 47.43.0 |
| Phosphate | 08.91.0 |
| Piercingstudios | 96.09.0 |
| Pigmente | 20.12.0 |
| Pigmenten | 20.30.0 |
| Pilze | 01.13.1 |
| Pilze | 02.30.0 |
| Pilzmycel | 01.30.1 |
| Pinsel | 32.91.0 |
| Pistazien | 01.25.9 |
| Pistolen | 25.40.0 |
| Pizza | 10.89.0 |
| Pkw-Vermietung mit Fahrer | 49.32.0 |
| Plakate | 58.19.0 |
| Planen | 13.92.0 |
| Planen | 33.19.0 |
| Planetensonden | 30.30.0 |
| Planiermaschinen | 28.92.2 |
| Planierschilder | 28.92.2 |
| Planierung | 43.12.0 |
| Planschbecken | 32.30.0 |
| Plasma | 26.11.9 |
| Plastifizieren von Metall | 25.61.0 |
| Platin | 24.41.0 |
| Platinerze | 07.29.0 |
| Platinplattierungen | 24.41.0 |
| Platten | 22.19.0 |
| Platten | 22.21.0 |
| Platten | 22.23.0 |
| Platten | 23.61.0 |
| Platten | 23.62.0 |
| Platten | 25.99.1 |

| | |
|---|---------|
| Platten | 46.13.1 |
| Platten | 46.73.2 |
| Plattenlegerei | 43.33.0 |
| Plattieren von Metall | 25.61.0 |
| Plüssieren | 13.30.0 |
| Plüschgewirke | 13.91.0 |
| Polieren von Kraftwagen | 45.20.2 |
| Poliermaschinen | 28.24.0 |
| Poliermaschinen | 28.49.1 |
| Poliermaschinen | 28.49.2 |
| Poliermittel | 20.41.0 |
| Poliersteine | 23.91.0 |
| Poliertücher | 14.20.0 |
| Politische Parteien | 94.92.0 |
| Politische Vereinigungen | 94.92.0 |
| Polizeilabors | 71.20.0 |
| Polizeischiffe | 30.11.0 |
| Polstergarnituren | 31.09.1 |
| Polstermöbel | 31.09.1 |
| Polsterung von Polstermöbeln | 31.09.1 |
| Polyamide | 20.16.0 |
| Polyether | 20.16.0 |
| Polykarbonsäuren | 20.14.0 |
| Polymer | 26.11.9 |
| Polymere | 20.16.0 |
| Polyurethane | 20.16.0 |
| Pomelos | 01.23.0 |
| Pontons | 30.11.0 |
| Porree/Lauch | 01.13.1 |
| Portalhubwagen | 28.22.0 |
| Porter | 11.05.0 |
| Portlandzement | 23.51.0 |
| Porträtaufnahmen | 74.20.1 |
| Positionsbestimmungsgeräte | 26.70.0 |
| Positron-Emissionstomografen | 26.60.0 |
| Postbearbeitungsmaschinen | 28.23.0 |
| Postbearbeitungsmaschinen | 46.14.5 |
| Postbearbeitungsmaschinen | 46.66.0 |
| Postdienste von Universaldienstleistungsanbietern | 53.10.0 |
| Poster | 58.19.0 |
| Postkarten | 58.19.0 |
| Postöffnungsgeräte | 28.23.0 |
| Post-sekundärer, nicht tertiärer Unterricht | 85.41.0 |
| Präparieren von Tieren | 32.99.0 |
| Präservative | 22.19.0 |
| Präzisionsstahlrohre | 24.20.2 |
| Prellsteine | 23.70.0 |

| | |
|--|---------|
| Pressefotografen | 90.03.5 |
| Pressen | 28.49.2 |
| Pressen | 28.93.0 |
| Presskork | 16.29.0 |
| Pressschichtholz | 16.21.0 |
| Pressteile | 25.50.4 |
| Presswerkzeuge | 25.73.5 |
| Privatdetektive | 80.30.0 |
| Private Wach- und Sicherheitsdienste | 80.10.0 |
| Privatquartiere | 55.90.1 |
| Produkt-Design | 74.10.1 |
| Produktwerbung | 73.11.0 |
| Produzenten | 90.02.0 |
| Programmierung von Internetpräsentationen | 62.01.1 |
| Projektionsgeräte | 46.43.1 |
| Projektionsgeräte | 47.78.2 |
| Projektoren | 26.20.0 |
| Projektoren, Reparatur | 95.11.0 |
| Propan | 19.20.0 |
| Propan | 46.71.2 |
| Propeller | 30.30.0 |
| Propylen | 20.16.0 |
| Protestbewegungen | 94.99.9 |
| Prozesssteuerungseinrichtungen, industrielle | 33.20.0 |
| Prüfgeräte | 46.14.9 |
| Prüfgeräte | 46.69.3 |
| Prüfinstrumente | 47.78.2 |
| Prüfinstrumente, feinmechanisch-optische | 46.18.1 |
| Prüfmaschinen | 26.51.3 |
| Prüfstände | 26.51.3 |
| Psychotherapeutinnen | 86.90.1 |
| Public-Relations-Beratung | 70.21.0 |
| Puderquasten | 13.99.0 |
| Puffbohnen | 01.11.0 |
| Puffer und Pufferteile | 30.20.1 |
| Pullover | 14.39.0 |
| Pulver | 20.59.0 |
| Pulvermetallurgische Erzeugnisse | 25.50.5 |
| Pumpen | 28.13.0 |
| Pumpen | 33.12.0 |
| Pumpstationen | 42.21.0 |
| Puppen | 32.40.0 |
| Puppenbekleidung | 32.40.0 |
| Puten | 01.47.9 |
| Putzmittel | 46.15.5 |
| Putzmittel | 46.44.2 |
| Puzzles | 32.40.0 |

| | |
|---|---------|
| Qualifikationsmaßnahmen für Arbeitslose | 88.99.0 |
| Quantity-Surveyors | 74.90.0 |
| Quarz | 08.99.0 |
| Quasten | 13.96.0 |
| Quitten | 01.24.0 |
| Radargeräte | 26.51.1 |
| Radarstationen | 61.90.9 |
| Räder | 29.32.0 |
| Räder | 30.20.1 |
| Radierer | 90.03.3 |
| Radiokopfhörer | 26.40.0 |
| Raffination von Zucker | 10.81.0 |
| Raffineriegase | 19.20.0 |
| Raffinerien | 42.99.0 |
| Rahm | 10.51.0 |
| Rahmen | 16.29.0 |
| Rahmen | 22.23.0 |
| Rahmpulver | 10.51.0 |
| Raketenwerfer | 25.40.0 |
| Ramie | 01.16.0 |
| Randleisten | 22.23.0 |
| Rangabzeichen | 25.99.3 |
| Rangieren | 52.21.3 |
| Rapsamen | 01.11.0 |
| Rasenmäher | 28.30.0 |
| Rasenmäher | 46.61.0 |
| Rasenmäher | 47.52.1 |
| Rasenmäher, Reparatur | 95.22.0 |
| Rasierklingen | 25.71.0 |
| Rasiermesser | 25.71.0 |
| Rasiermittel | 20.42.0 |
| Rasiermittel | 46.18.5 |
| Rasiermittel | 46.45.0 |
| Rasiermittel | 47.75.0 |
| Rasur und Bartpflege | 96.02.1 |
| Räumen von metallischen Werkstücken | 25.62.0 |
| Raumfähren | 30.30.0 |
| Raumfahrzeugbau | 30.30.0 |
| Raumfahrzeuge | 30.30.0 |
| Raumfahrzeuge | 33.16.0 |
| Raumgestaltung | 74.10.3 |
| Raumheizgeräte | 27.51.0 |
| Raumheizgeräte | 28.21.9 |
| Raumheizkörper | 27.52.0 |
| Raumstationen | 30.30.0 |
| Raumtransport | 51.22.0 |
| Räumwerkzeuge | 25.73.3 |

| | |
|---|---------|
| Realkreditinstitute | 64.19.4 |
| Rechenmaschinen | 28.23.0 |
| Rechenmaschinen | 33.12.0 |
| Rechenmaschinen | 46.14.5 |
| Rechenmaschinen | 46.66.0 |
| Rechtsanwaltskanzleien mit Notariat | 69.10.1 |
| Rechtsanwaltskanzleien ohne Notariat | 69.10.2 |
| Rechtsbeistände | 69.10.9 |
| Rechtspflege | 84.23.0 |
| Rechtsschutzversicherung | 65.12.2 |
| Regelgeräte | 46.14.9 |
| Regelgeräte | 46.69.3 |
| Regenrinnen | 25.99.3 |
| Regenschirme | 32.99.0 |
| Regionalverbände (ohne Zweckverbände) | 94.99.9 |
| Regisseure | 90.02.0 |
| Register | 17.23.0 |
| Registerkassen | 28.23.0 |
| Registrierkassen | 33.12.0 |
| Regulierungsstellen | 93.19.0 |
| Rehabilitationskliniken | 86.10.3 |
| Reibwerkzeuge | 25.73.3 |
| Reifenklappen | 22.11.0 |
| Reinigen von Metall | 25.61.0 |
| Reinigung von Eisenbahnen, Bussen, Flugzeugen usw. | 81.29.1 |
| Reinigung von Industriemaschinen | 81.22.9 |
| Reinigung von Kaminen | 81.22.1 |
| Reinigung von Öfen, Kesseln, Lüftungsschächten und Entlüftungsanlagen | 81.22.9 |
| Reinigung von Verkehrsmitteln | 81.29.1 |
| Reinigung von Vorhängen und Gardinen | 96.01.0 |
| Reinigung, chemische | 96.01.0 |
| Reinigungsmaschinen | 28.93.0 |
| Reinigungsmittel | 20.41.0 |
| Reinigungsmittel | 46.15.5 |
| Reinigungsmittel | 46.44.2 |
| Reinigungstücher | 17.22.0 |
| Reis | 01.12.0 |
| Reis | 01.61.0 |
| Reisebüros | 79.11.0 |
| Reisegepäck | 46.16.5 |
| Reisegepäck | 46.49.3 |
| Reisegepäck | 47.72.2 |
| Reisegepäckumschlag an Flug- oder Bahnhöfen | 52.24.0 |
| Reisegepäckversicherung | 65.12.2 |
| Reiseneccessaires | 46.16.5 |
| Reiseneccessaires | 46.49.3 |
| Reiseneccessaires | 47.72.2 |

| | |
|---|---------|
| Reiserücktrittskostenversicherung | 65.12.2 |
| Reiseveranstalter | 79.12.0 |
| Reisig | 02.20.0 |
| Reismehl | 10.61.0 |
| Reisschälmaschinen | 28.93.0 |
| Reißverschlüsse | 32.99.0 |
| Reißverschlüsse | 46.16.3 |
| Reißverschlüsse | 46.41.0 |
| Reißverschlüsse | 47.51.0 |
| Reiswein | 11.03.0 |
| Reitpeitschen | 15.12.0 |
| Reitunterricht | 85.51.0 |
| Reklameleuchten | 27.40.0 |
| Rektifizieranlagen | 28.29.0 |
| Relais | 27.12.0 |
| Relais | 33.14.0 |
| Religiöse Vereinigungen | 94.91.0 |
| Rennbahnen | 93.11.0 |
| Rennschlitten | 32.30.0 |
| Rennställe | 93.19.0 |
| Rennwagen | 29.10.1 |
| Rentenpläne | 65.30.0 |
| Rentenversicherung | 84.30.0 |
| Reparatur und Instandhaltung von Flugzeugtriebwerken | 33.16.0 |
| Reparatur und Instandhaltung von Gespannfahrzeugen | 33.17.0 |
| Reparatur und Instandhaltung von Kraftmaschinen | 33.12.0 |
| Reparatur und Instandhaltung von Luft- und Raumfahrzeugen | 33.16.0 |
| Reparatur und Instandhaltung von Pumpen, Kompressoren | 33.12.0 |
| Reparatur und Instandhaltung von Schienenfahrzeugen | 33.17.0 |
| Reparatur und Instandhaltung von Schiffen, Booten und Yachten | 33.15.0 |
| Reparatur und Instandhaltung von Ventilen | 33.12.0 |
| Reparatur von Datenverarbeitungsgeräten | 95.11.0 |
| Reparatur von elektrischen Ausrüstungen | 33.14.0 |
| Reparatur von elektronischen und optischen Geräten | 33.13.0 |
| Reparatur von Maschinen | 33.12.0 |
| Reparatur von peripheren Geräten | 95.11.0 |
| Reparieren und Restaurieren von Möbeln und Einrichtungsgegenständen | 95.24.0 |
| Reproduktion | 74.20.2 |
| Reproduktionen von Kunstwerken | 58.19.0 |
| Reptilienhäute | 01.49.0 |
| Reservestreitkräfte | 84.22.0 |
| Reservierungsleistungen | 79.90.0 |
| Resinoiden | 20.53.0 |
| Restaurants mit herkömmlicher Bedienung | 56.10.1 |
| Restaurants mit Selbstbedienung | 56.10.2 |
| Restauration | 74.20.2 |
| Restaurierung von Kunstwerken | 90.03.4 |

| | |
|--|---------|
| Rettung von Personen und Tieren | 84.25.0 |
| Rettungsdienste | 86.90.9 |
| Rettungsmittel aus Kork | 32.99.0 |
| Retuschieren | 74.20.2 |
| Revolver | 25.40.0 |
| Richten von metallischen Werkstücken | 25.62.0 |
| Riechstoffmischungen | 20.53.0 |
| Riemenscheiben | 28.15.0 |
| Rinder | 01.42.0 |
| Rindersperma | 01.42.0 |
| Risikoabschätzung | 66.21.0 |
| Risikobewertung | 66.21.0 |
| Rizinussamen | 01.11.0 |
| Röcke | 14.13.2 |
| Röcke | 14.13.3 |
| Rodelschlitten | 32.30.0 |
| Rodentizide | 20.20.0 |
| Roggen | 01.11.0 |
| Rohdolomit | 08.11.0 |
| Roheisen | 24.10.0 |
| Roheisen | 46.72.1 |
| Rohhalbleiter | 26.11.9 |
| Rohholz | 02.20.0 |
| Rohholz | 46.13.1 |
| Rohholz | 46.73.2 |
| Rohkalisalz | 20.15.0 |
| Rohkunststoffe | 46.76.0 |
| Rohlaufprofile | 22.11.0 |
| Rohöl | 06.10.0 |
| Rohöl | 19.20.0 |
| Rohöl | 46.71.2 |
| Rohphosphat | 20.15.0 |
| Rohre | 22.19.0 |
| Rohre | 23.32.0 |
| Rohre | 23.61.0 |
| Rohre | 23.65.0 |
| Rohrfernleitungen | 33.11.0 |
| Rohrfernleitungen | 42.21.0 |
| Rohrformstücke | 24.20.3 |
| Rohrleitungen | 23.32.0 |
| Rohrleitungen | 33.11.0 |
| Rohrleitungen | 42.21.0 |
| Rohrleitungen | 46.74.2 |
| Rohrleitungstiefbau | 42.21.0 |
| Rohrstöcke | 16.29.0 |
| Rohrverbindungsstücke | 24.20.3 |
| Rohrverbindungsstücke | 27.33.0 |

| | |
|--|---------|
| Rohrverschlussstücke | 24.20.3 |
| Rohtabak | 46.11.0 |
| Rohtabak | 46.21.0 |
| Rohwolle | 01.45.0 |
| Rollbahnen | 42.11.0 |
| Rollen | 16.29.0 |
| Rollen | 17.29.0 |
| Rollen zum Anstreichen | 32.91.0 |
| Rollenlager | 28.15.0 |
| Rollläden | 22.23.0 |
| Rollläden | 46.13.1 |
| Rollläden | 46.13.2 |
| Rollläden | 46.73.3 |
| Rollläden | 46.74.3 |
| Rollläden | 47.52.1 |
| Rolls | 13.92.0 |
| Rollrasen | 01.30.1 |
| Rollschuhe | 32.30.0 |
| Rollstühle | 30.92.0 |
| Rollstühle | 33.17.0 |
| Rolltreppen | 33.20.0 |
| Rolltreppen | 43.29.9 |
| Röntgen-Kontrastmittel | 46.18.4 |
| Röntgen-Kontrastmittel | 46.46.1 |
| Röntgenlabors | 86.90.9 |
| Röntgenuntersuchungen von Schweißnähten und Verbindungsstücken | 71.20.0 |
| Rosskastanien | 02.30.0 |
| Rösten von Kaffee | 10.83.0 |
| Röstgeräte | 27.51.0 |
| Rotary Clubs | 94.99.9 |
| Rotorblätter | 30.30.0 |
| Rotoren | 30.30.0 |
| Router | 26.30.0 |
| Router, Reparatur | 95.12.0 |
| Rüben | 01.61.0 |
| Rückbau von Straßen | 43.11.0 |
| Rückgewinnung sortierter Werkstoffe | 38.32.0 |
| Rückgewinnung von Gummi, z. B. aus gebrauchten Reifen, zur Gewinnung von Sekundärrohstoffen | 38.32.0 |
| Rückgewinnung von Metallen aus fotografischen Abfällen wie Fixierlösung, Filme und Fotopapier | 38.32.0 |
| Rücküberdienstleistungen | 82.99.9 |
| Rückversicherungen | 65.20.0 |
| Ruderboote | 30.12.0 |
| Rugbystadien | 93.11.0 |
| Rümpfe | 30.30.0 |
| Runderneuerung von Reifen | 22.11.0 |

| | |
|---|---------|
| Rundflüge | 51.10.0 |
| Rundfunkgeräte | 26.30.0 |
| Rundfunkgeräte | 47.43.0 |
| Saatgut | 01.13.1 |
| Saatgut | 46.11.0 |
| Saatgut | 46.21.0 |
| Saatgutaufbereitung | 01.64.0 |
| Saccharose | 10.81.0 |
| Säcke | 22.22.0 |
| Säcke | 33.19.0 |
| Säcke aus Papier | 17.21.0 |
| Saflorsaat | 01.11.0 |
| Saftpressen | 27.51.0 |
| Sägeblätter | 25.73.2 |
| Sägeketten | 25.73.2 |
| Sägemaschinen | 28.49.1 |
| Sägemaschinen | 28.49.2 |
| Sägen | 25.73.2 |
| Sägen | 46.74.1 |
| Sägen von metallischen Werkstücken | 25.62.0 |
| Sägewerke | 16.10.0 |
| Sago | 10.62.0 |
| Saiteninstrumente | 32.20.0 |
| Sakralbauten | 41.20.1 |
| Salami | 10.13.0 |
| Salate | 10.39.0 |
| Salatmischungen | 10.39.0 |
| Salicyl- und o-Acetylsalicylsäure | 21.10.0 |
| Salz | 08.93.0 |
| Salzbergbau | 08.93.0 |
| Sämaschinen | 28.30.0 |
| Sämaschinen | 46.14.6 |
| Sämaschinen | 46.61.0 |
| Samen von Rüben (außer von Zuckerrüben) | 01.19.9 |
| Samenbanken | 86.90.9 |
| Sämereien | 47.76 |
| Sammelbecken | 42.21.0 |
| Sammelbehälter | 22.23.0 |
| Sammelbehälter aus Metall | 33.11.0 |
| Sammelbehältern | 25.29.0 |
| Sammelkanalisation | 37.00.1 |
| Sammlerbriefmarken | 47.78.3 |
| Sammlermünzen | 47.78.3 |
| Sammlung gefährlicher Abfälle | 38.12.0 |
| Sammlung nicht gefährlicher Abfälle | 38.11.0 |
| Sand | 08.12.0 |
| Sand | 46.13.2 |

| | |
|--|---------|
| Sand | 46.73.4 |
| Sandstrahlen von Metall | 25.61.0 |
| Sandstrahlmaschinen | 28.29.0 |
| Sandwich-Platten | 24.33.0 |
| Sanitärarmaturen | 28.14.0 |
| Sanitärbedarf | 47.52.3 |
| Sanitärkeramik | 23.42.0 |
| Sanitärkeramik | 46.14.7 |
| Sanitärkeramik | 46.73.1 |
| Sanitärkeramik | 46.73.7 |
| Särge | 32.99.0 |
| Satelliten | 30.30.0 |
| Satellitenfunkanlagen | 61.90.9 |
| Satellitenortung | 61.90.9 |
| Satellitenpositionsbestimmungsgeräte | 26.51.1 |
| Satellitentelekommunikation | 61.30.0 |
| Sattelanhänger | 28.30.0 |
| Sattelanhänger | 29.20.0 |
| Sattelanhänger | 45.19.0 |
| Sattelstraßenzugmaschinen | 29.10.2 |
| Sattlerwaren | 15.12.0 |
| Satzherstellung | 18.13.0 |
| Saunas | 47.52.3 |
| Saunas | 96.04.0 |
| Säuren | 46.75.0 |
| Scan-Geräte | 28.23.0 |
| Scanner | 26.20.0 |
| Scanner, Reparatur | 95.11.0 |
| Schachclubs | 93.12.0 |
| Schachtbau | 43.99.9 |
| Schachteln | 16.24.0 |
| Schachteln | 16.29.0 |
| Schadensbewertung | 66.21.0 |
| Schadensregulierung | 66.21.0 |
| Schadenversicherungen | 65.12.2 |
| Schädlingsbekämpfung | 01.61.0 |
| Schädlingsbekämpfung | 02.40.0 |
| Schädlingsbekämpfung | 81.29.2 |
| Schafe | 01.45.0 |
| Schafschur | 01.62.0 |
| Schaftmaschinen | 28.94.0 |
| Schalen | 23.65.0 |
| Schallplatten | 77.22.0 |
| Schälmaschinen | 10.61.0 |
| Schalotten | 01.13.1 |
| Schals | 14.19.0 |
| Schals | 46.16.4 |

| | |
|--|---------|
| Schals | 46.42.1 |
| Schals | 47.71.0 |
| Schaltanlagen | 33.14.0 |
| Schalter | 26.11.9 |
| Schalter | 27.12.0 |
| Schalter | 46.69.3 |
| Schaltgeräte | 33.14.0 |
| Schaltkästen | 27.33.0 |
| Schalttafeln | 27.12.0 |
| Schaltungen | 26.11.9 |
| Schankwirtschaften | 56.30.1 |
| Schärfen von metallischen Werkstücken | 25.62.0 |
| Schärfen von Scheren und Sägeblättern | 33.12.0 |
| Schärfmaschinen | 28.24.0 |
| Schärmaschinen | 28.94.0 |
| Schätztätigkeiten | 74.90.0 |
| Schaufellader | 28.92.2 |
| Schaumstoffmatratzen | 31.03.0 |
| Schaumwein | 11.02.0 |
| Schausäle | 91.01.0 |
| Schauspielgruppen | 90.01.1 |
| Schauspielhäuser | 90.04.2 |
| Schauspielschulen (ohne Schauspielhochschulen) | 85.52.0 |
| Schauvitrienen | 31.01.2 |
| Scheckschreibmaschinen | 28.23.0 |
| Scheinwerfer | 27.40.0 |
| Schellack | 02.30.0 |
| Scheren | 25.71.0 |
| Scheren | 28.24.0 |
| Scheren | 28.41.0 |
| Scherzartikel | 22.29.0 |
| Scheuerpasten | 20.41.0 |
| Scheuerschwämme | 25.99.1 |
| Schiedsfrauen | 69.10.9 |
| Schiedsmänner | 69.10.9 |
| Schiedsrichter | 93.19.0 |
| Schiefer | 08.11.0 |
| Schienenfahrzeuge | 30.20.1 |
| Schienenfahrzeuge | 33.17.0 |
| Schienenfahrzeuge ohne Eigenantrieb | 30.20.1 |
| Schienenfahrzeuge zur Gleisunterhaltung | 30.20.1 |
| Schienenfahrzeugmotoren | 28.11.0 |
| Schienenwege | 30.20.2 |
| Schießpulver | 20.51.0 |
| Schießstände | 28.99.0 |
| Schießvereine | 93.12.0 |
| Schiffbau | 30.11.0 |

| | |
|--|---------|
| Schiffe | 30.11.0 |
| Schiffe | 33.15.0 |
| Schiffe mit Besatzung für die Güterbeförderung in der See- und Küstenschifffahrt | 50.20.0 |
| Schiffshebwerke | 52.22.1 |
| Schiffsmakleragenturen | 52.29.2 |
| Schiffsmaklerbüros | 52.29.2 |
| Schiffsmotoren | 28.11.0 |
| Schiffsregistrierung | 52.22.9 |
| Schiffsrümpfe | 30.11.0 |
| Schiffsschrauben | 25.99.3 |
| Schiffssegmente | 30.11.0 |
| Schilder | 25.99.3 |
| Schildkröten | 03.11.0 |
| Schindeln | 16.23.0 |
| Schirme | 46.16.4 |
| Schirme | 46.42.1 |
| Schirmgriffe | 25.99.3 |
| Schlachten | 10.11.0 |
| Schlachthäuser | 10.11.0 |
| Schlachtrinder | 01.42.0 |
| Schlafanzüge | 14.14.1 |
| Schlafanzüge | 14.14.2 |
| Schlafsäcke | 13.92.0 |
| Schlafwagen | 49.10.0 |
| Schlafwagen | 55.90.9 |
| Schlafzimmermöbel | 31.09.9 |
| Schlagbohrer | 28.49.9 |
| Schläger | 32.30.0 |
| Schlaginstrumente | 32.20.0 |
| Schlagschrauber | 28.24.0 |
| Schlankheitsstudios | 96.04.0 |
| Schläuche | 13.96.0 |
| Schläuche | 22.19.0 |
| Schläuche | 22.21.0 |
| Schlehen | 01.24.0 |
| Schleifen von metallischen Werkstücken | 25.62.0 |
| Schleifkörper | 23.91.0 |
| Schleifmaschinen | 28.24.0 |
| Schleifmaschinen | 28.49.1 |
| Schleifmaschinen | 28.49.2 |
| Schleifmittel | 23.91.0 |
| Schleifpapier | 23.91.0 |
| Schleifscheiben | 23.91.0 |
| Schleifstoffe | 08.99.0 |
| Schlepp- und Schubschiffe | 50.20.0 |
| Schleppen von Luftfahrzeugen | 52.23.9 |
| Schleppschiffe | 30.11.0 |

| | |
|---|---------|
| Schleppschiffe auf Binnengewässern | 50.40.0 |
| Schleusen | 42.91.0 |
| Schleusen | 52.22.1 |
| Schließvorrichtungen | 27.90.0 |
| Schlitten | 30.99.0 |
| Schlittschuhe | 32.30.0 |
| Schlösser | 25.72.0 |
| Schlösser | 46.74.3 |
| Schlüssel | 25.72.0 |
| Schmalzfleisch | 10.13.0 |
| Schmelzdraht | 24.44.0 |
| Schmelzriegel | 32.12.0 |
| Schmiedemaschinen | 28.41.0 |
| Schmieden | 25.73.5 |
| Schmiedewerkzeuge | 25.73.5 |
| Schmieröle | 19.20.0 |
| Schmieröle | 46.71.2 |
| Schmierstoffe | 46.71.2 |
| Schmierstoffe und Kühlmitteln für Kraftfahrzeuge durch Agenturtankstellen | 47.30.1 |
| Schmierstoffe und Kühlmitteln für Kraftfahrzeuge durch Freie Tankstellen | 47.30.2 |
| Schminken | 96.02.2 |
| Schmuck | 32.12.0 |
| Schmuck | 46.18.2 |
| Schmuck | 46.48.0 |
| Schmuck | 47.77.0 |
| Schmuck, Reparatur | 95.25.0 |
| Schmucksteine | 32.12.0 |
| Schmucksteine | 46.18.2 |
| Schmucksteine | 46.76.0 |
| Schnallen | 25.99.3 |
| Schnappschalter | 27.33.0 |
| Schneckenzucht | 01.49.0 |
| Schneemobile | 29.10.2 |
| Schneidemaschinen | 28.93.0 |
| Schneiden von Haaren | 96.02.1 |
| Schneiden von Metall | 25.62.0 |
| Schneiderpuppen | 32.99.0 |
| Schneidklingen | 25.73.1 |
| Schneidmaschinen | 28.92.1 |
| Schneidwaren | 25.71.0 |
| Schnellfeuergewehre | 25.40.0 |
| Schnellwaagen | 46.69.2 |
| Schnittholz | 46.13.1 |
| Schnittholz | 46.73.2 |
| Schnittstellenkarten | 26.12.0 |
| Schnupftabak | 12.00.0 |
| Schnüre aus Gummifäden | 13.96.0 |

| | |
|--|---------|
| Schnürsenkel | 13.99.0 |
| Schnürsenkel aus Leder | 15.12.0 |
| Schockgefrieren | 52.10.0 |
| Schokolade | 10.82.0 |
| Schokoladenwaren | 10.82.0 |
| Schokoladenwaren | 46.17.1 |
| Schokoladenwaren | 46.36.0 |
| Schokoladenwaren | 47.24.0 |
| Schornsteinaufsätze | 23.32.0 |
| Schornsteine | 43.99.2 |
| Schornsteinreinigung | 81.22.1 |
| Schotter | 46.13.2 |
| Schotter | 46.73.4 |
| Schränke für Nähmaschinen | 31.09.9 |
| Schrauben | 25.94.0 |
| Schrauben | 30.30.0 |
| Schraubendreher | 25.73.1 |
| Schraubendreher | 46.74.1 |
| Schraubenfedern | 25.93.0 |
| Schraubstöcke | 25.73.5 |
| Schraubzwingen | 25.73.5 |
| Schreddern von metallischen Altmaterialien, Fahrzeugwracks usw | 38.32.0 |
| Schreibdienste | 82.11.0 |
| Schreiben von Briefen | 82.19.0 |
| Schreibmaschinen | 28.23.0 |
| Schreibmaschinen | 33.12.0 |
| Schreibpapier | 17.23.0 |
| Schreibtafeln | 28.23.0 |
| Schreibtische | 31.01.1 |
| Schreibwaren | 46.18.6 |
| Schreibwaren | 46.49.4 |
| Schreibwaren | 47.62.2 |
| Schriftsteller | 90.03.2 |
| Schriftstellerverbände | 94.12.0 |
| Schrotflinten | 25.40.0 |
| Schrott | 46.77.0 |
| Schubschiffe | 30.11.0 |
| Schubschiffe auf Binnengewässern | 50.40.0 |
| Schuhbürsten | 32.91.0 |
| Schuhe | 14.19.0 |
| Schuhe | 15.20.0 |
| Schuhe | 46.16.5 |
| Schuhe | 46.42.2 |
| Schuhe | 47.72.1 |
| Schuhe | 47.82.0 |
| Schuhe, Reparatur | 95.23.0 |
| Schuhleisten | 22.29.0 |

| | |
|--|---------|
| Schuhputzer | 96.09.0 |
| Schuhspanner | 16.29.0 |
| Schuhteile | 15.20.0 |
| Schuhteile aus Holz | 16.29.0 |
| Schulartikel | 47.62.2 |
| Schulbedarf | 22.29.0 |
| Schulbusse | 49.39.9 |
| Schuldnerberatung | 88.99.0 |
| Schulen | 41.20.1 |
| Schulen des Gesundheitswesens | 85.42.4 |
| Schulkindergärten | 85.10.2 |
| Schürfwagen | 28.92.2 |
| Schürzen | 22.19.0 |
| Schüsseln | 25.99.1 |
| Schussfadenwächter | 28.94.0 |
| Schusswaffen | 33.11.0 |
| Schuten | 30.11.0 |
| Schutzbezüge | 13.92.0 |
| Schutzfeuerwaffen | 25.40.0 |
| Schutzhelme | 32.99.0 |
| Schutzhütten | 55.30.0 |
| Schutzkleidung | 32.99.0 |
| Schwabbeln von Metall | 25.61.0 |
| Schwämme | 03.11.0 |
| Schwefel | 08.91.0 |
| Schwefelkies | 08.91.0 |
| Schweine | 01.46.0 |
| Schweißarbeiten | 33.12.0 |
| Schweißen von metallischen Werkstücken | 25.62.0 |
| Schweißgeräte | 27.90.0 |
| Schweißgeräte | 28.29.0 |
| Schweißgeräte, bewegliche | 33.11.0 |
| Schwelkoks | 19.10.0 |
| Schwerter | 25.71.0 |
| Schwertransport | 49.41.0 |
| Schwimmbäder | 93.11.0 |
| Schwimmbecken | 32.30.0 |
| Schwimmbeckenreinigung | 81.29.9 |
| Schwimmbeckenwartung | 81.29.9 |
| Schwimmdocks | 30.11.0 |
| Schwimmkräne | 30.11.0 |
| Schwimmstadien | 93.11.0 |
| Schwimmtanks | 30.11.0 |
| Schwimmunterricht | 85.51.0 |
| Schwimmvereine | 93.12.0 |
| Schwimmwesten | 13.92.0 |
| Schwungräder | 28.15.0 |

| | |
|---|---------|
| Scraper | 28.92.2 |
| Seefisch-Zuchtbetriebe | 03.21.0 |
| Seefrachtspedition | 52.29.1 |
| Seegras | 02.30.0 |
| Seenotrettungsschiffe | 30.11.0 |
| Seescheiden | 03.11.0 |
| Seeschifffahrt | 50.10.0 |
| Seeversicherung | 65.12.2 |
| Segel | 13.92.0 |
| Segelboote | 30.12.0 |
| Segelbretter | 32.30.0 |
| Segelflugzeuge | 30.30.0 |
| Segelschulen | 85.53.0 |
| Segelyachten | 30.12.0 |
| Seidenraupen | 01.49.0 |
| Seidenraupenkokons | 01.49.0 |
| Seifen | 20.41.0 |
| Seilbahnen | 28.22.0 |
| Seilbahnen | 49.31.0 |
| Seile | 13.94.0 |
| Seile | 25.93.0 |
| Seile | 33.19.0 |
| Seilerwaren | 13.94.0 |
| Seilschwebbahnen | 49.39.9 |
| Sekretariatsdienste | 82.11.0 |
| Sekt | 46.17.2 |
| Sekt | 46.34.0 |
| Sekt | 47.25.0 |
| Selbstbedienungsrestaurants | 56.10.2 |
| Selbstentladewagen | 30.20.1 |
| Selbsthilfeorganisationen | 88.10.2 |
| Selbsthilfeorganisationen im Gesundheitswesen | 94.99.9 |
| Sendeantennen | 26.30.0 |
| Sendegeräte | 26.30.0 |
| Senfkörner | 01.11.0 |
| Senfmehl | 10.84.0 |
| Senkwerkzeuge | 25.73.3 |
| Separatoren | 27.20.0 |
| Server | 26.20.0 |
| Server, Reparatur | 95.11.0 |
| Servietten | 17.22.0 |
| Sesamsamen | 01.11.0 |
| Sessel | 31.09.1 |
| Sesselauflagen | 46.16.2 |
| Sesselauflagen | 46.41.0 |
| Sesselauflagen | 47.51.0 |
| Setzlinge | 01.30.1 |

| | |
|---|---------|
| Setzlinge | 03.21.0 |
| Sexartikel | 22.19.0 |
| Shampoonieren von Teppichen und Läufern | 96.01.0 |
| Sicherheitsberatung | 74.90.0 |
| Sicherheitsbrillengläser | 32.50.1 |
| Sicherheitsdienste | 80.20.0 |
| Sicherheitsgurte | 29.32.0 |
| Sicherheitskopfbedeckungen | 32.99.0 |
| Sicherheitsriegel | 25.72.0 |
| Sicherheitssysteme | 47.59.9 |
| Sicherungen | 27.12.0 |
| Sicherungsgeräte | 30.20.2 |
| Siebdrucken auf Textilien | 13.30.0 |
| Signalanlagen | 43.21.0 |
| Signalgeneratoren | 26.51.1 |
| Signalgeräte | 30.20.2 |
| Signalhörner | 32.20.0 |
| Silber | 07.29.0 |
| Silber | 24.41.0 |
| Silberplattierungen | 24.41.0 |
| Silberschmiedewaren | 32.12.0 |
| Silicone | 20.16.0 |
| Sirenen | 27.90.0 |
| Sisal | 01.16.0 |
| Sittiche | 01.49.0 |
| Sitze für Kraftfahrzeuge | 29.32.0 |
| Sitze für Luftfahrzeuge | 30.30.0 |
| Sitze für Schienenfahrzeuge | 30.20.1 |
| Sitzkissen | 13.92.0 |
| Sitzmöbel | 31.01.2 |
| Sitzmöbel für Büro- und Arbeitsräume | 31.01.1 |
| Sitzpolster | 13.92.0 |
| Sitzstöße | 32.99.0 |
| Skianzüge | 14.19.0 |
| Skier | 32.30.0 |
| Skiffs | 30.12.0 |
| Skilifte | 49.39.9 |
| Skischuhe | 32.30.0 |
| Skischuhe | 46.49.2 |
| Skizzen | 18.13.0 |
| Slips | 14.14.1 |
| Slips | 14.14.2 |
| Socken | 14.31.0 |
| Soda | 46.75.0 |
| Sofas | 31.09.1 |
| Sofortservice | 95.29.0 |
| Software | 18.20.0 |

| | |
|---|---------|
| Software | 46.14.5 |
| Software | 46.51.0 |
| Software | 47.41.0 |
| Software | 58.29.0 |
| Software für Betriebssysteme | 58.29.0 |
| Softwareinstallation | 62.09.0 |
| Sojabohnen | 01.11.0 |
| Sojabohnenöl | 10.41.0 |
| Solarien | 96.04.0 |
| Solarmodule | 26.11.1 |
| Solarstromanlagen | 43.21.0 |
| Solarwärmekollektoren | 28.21.1 |
| Solarzellen | 26.11.1 |
| Sonarbojen | 26.51.1 |
| Sonderfahrzeuge | 45.11.0 |
| Sonnenbänke | 28.99.0 |
| Sonnenblumenkerne | 01.11.0 |
| Sonnengläser | 32.50.1 |
| Sonnenschirme | 32.99.0 |
| Sonnenschutzmittel | 20.42.0 |
| Sorbets | 10.52.0 |
| Sorghum | 01.11.0 |
| Sortieren und Pressen von Kunststoffen zur Gewinnung von Sekundärrohstoffen | 38.32.0 |
| Sortiergeräte | 28.23.0 |
| Sortiermaschinen | 28.30.0 |
| Soßen | 10.84.0 |
| Soundkarten | 26.12.0 |
| Soziale ambulante Dienste | 88.10.1 |
| Sozialhilfe | 88.99.0 |
| Sozialversicherung | 84.30.0 |
| Sozialwesen | 88.99.0 |
| Spannungsregler | 29.31.0 |
| Spannzangen | 28.49.3 |
| Spanplatten | 16.21.0 |
| Spargel | 01.13.1 |
| Sparren | 16.23.0 |
| Spedition | 52.29.1 |
| Speichermedien, Reparatur | 95.11.0 |
| Speiseeis | 10.52.0 |
| Speiseeis | 46.17.1 |
| Speiseeis | 46.36.0 |
| Speiseeis | 47.24.0 |
| Speiseöle | 46.17.9 |
| Speiseöle | 46.33.0 |
| Speiseöle | 47.29.0 |
| Speiserüben | 01.13.1 |
| Speisewagen | 49.10.0 |

| | |
|---|---------|
| Spektrometer | 26.51.1 |
| Spektrometer | 26.51.2 |
| Spendensammlungen | 88.99.0 |
| Sperrholz | 16.21.0 |
| Spiegel | 26.70.0 |
| Spiegeleisen | 24.10.0 |
| Spielautomaten | 92.00.1 |
| Spielbanken | 92.00.2 |
| Spielcasinos | 92.00.2 |
| Spieldosen | 32.20.0 |
| Spiele | 47.65.0 |
| Spiele | 47.89.0 |
| Spielfahrzeuge | 32.40.0 |
| Spielfahrzeuge | 46.18.3 |
| Spielfahrzeuge | 46.49.1 |
| Spielfahrzeuge | 47.65.0 |
| Spielfiguren | 32.40.0 |
| Spielhallen | 92.00.1 |
| Spielkarten | 32.40.0 |
| Spielklubs | 92.00.2 |
| Spielwaren | 32.40.0 |
| Spielwaren | 46.18.3 |
| Spielwaren | 46.49.1 |
| Spielwaren | 47.65.0 |
| Spielwaren | 47.89.0 |
| Spielzeug, Reparatur | 95.29.0 |
| Spielzeugtiere | 32.40.0 |
| Spille | 28.22.0 |
| Spinat | 01.13.1 |
| Spindelflügel | 28.94.0 |
| Spindeln | 28.94.0 |
| Spinnerei | 13.10.0 |
| Spinnmaschinen | 28.94.0 |
| Spinnstoffaufbereitung | 13.10.0 |
| Spiritisten | 96.09.0 |
| Spirituosen | 11.01.0 |
| Spirituosen | 46.17.2 |
| Spirituosen | 46.34.0 |
| Spirituosen | 47.25.0 |
| Spitzenmaschinen | 28.94.0 |
| Spitzenverbände (ohne Zweckverbände) | 94.99.9 |
| Sport- und Campingartikel (ohne Campingmöbel) | 47.64.2 |
| Sportanlagen | 42.99.0 |
| Sportanlagen | 93.11.0 |
| Sportartikel | 46.18.9 |
| Sportartikel | 46.49.2 |
| Sportbekleidung | 46.42.1 |

| | |
|--|---------|
| Sportboote | 30.12.0 |
| Sportferienlager | 85.51.0 |
| Sportgeräte | 32.30.0 |
| Sporthallen | 41.20.1 |
| Sporthandschuhe aus Leder | 32.30.0 |
| Sporthelme | 32.99.0 |
| Sportjagd | 93.19.0 |
| Sportkopfbedeckungen aus Leder | 32.30.0 |
| Sportligen | 93.19.0 |
| Sportmunition | 25.40.0 |
| Sporttauchen | 93.19.0 |
| Sportunterricht | 85.51.0 |
| Sportvereine | 93.12.0 |
| Sprengen | 43.12.0 |
| Sprengkapseln | 20.51.0 |
| Sprengkörper | 25.40.0 |
| Sprengstoffe | 20.51.0 |
| Sprengzünder | 20.51.0 |
| Spritzgebäck | 10.72.0 |
| Spritzmaschinen | 28.30.0 |
| Spritzpistolen | 28.29.0 |
| Sprühmaschinen | 28.30.0 |
| Sprungrahmen | 31.03.0 |
| Spülbecken | 25.99.3 |
| Spulen | 16.29.0 |
| Spulen | 17.29.0 |
| Spundwanderzeugnisse | 24.10.0 |
| Stäbe | 16.23.0 |
| Stäbe | 22.19.0 |
| Stabstahl | 24.31.0 |
| Stachelbeeren | 01.25.9 |
| Städteplanung | 71.11.3 |
| Stahl | 24.10.0 |
| Stahl | 46.12.0 |
| Stahl | 46.72.1 |
| Stahlbetonarbeiten | 43.99.9 |
| Stahldraht | 24.34.0 |
| Stahlgießereien | 24.52.0 |
| Stahlhalbzeug | 46.72.1 |
| Stahlrohre (ohne Präzisionsstahlrohre) | 24.20.1 |
| Stalldungstreuer | 28.30.0 |
| Stalldungstreuer | 46.14.6 |
| Stalldungstreuer | 46.61.0 |
| Stallreinigung | 01.62.0 |
| Stammholz | 02.20.0 |
| Stammholz | 46.13.1 |
| Stammholz | 46.73.2 |

| | |
|--|---------|
| Standardsoftware | 47.41.0 |
| Standseilbahnen | 49.39.9 |
| Stängelgemüse | 01.13.1 |
| Stanzteile | 25.50.4 |
| Stanzwerkzeuge | 25.73.3 |
| Starkbier | 11.05.0 |
| Stärke | 10.62.0 |
| Stärkederivate | 46.75.0 |
| Stärkeerzeugnisse | 10.62.0 |
| Starten von Satelliten und Raumfahrzeugen | 51.22.0 |
| Statuetten | 22.29.0 |
| Statuetten | 23.41.0 |
| Staubsauger | 27.51.0 |
| Staubsauger | 46.15.3 |
| Staubsauger | 46.43.2 |
| Staubsauger | 47.54.0 |
| Staubsaugersysteme | 43.29.9 |
| Staubtücher | 13.92.0 |
| Staubwedel | 32.91.0 |
| Stauerei | 52.24.0 |
| Steatit (Talk) | 08.99.0 |
| Stechuhren | 26.52.0 |
| Steckdosen | 27.33.0 |
| Stecklinge | 01.30.1 |
| Steckrüben | 01.19.9 |
| Steine | 08.99 |
| Steine | 46.13.2 |
| Steine | 46.73.4 |
| Steinkohlebriketts | 19.20.0 |
| Steinkohlegas | 19.10.0 |
| Steinkohlenbergbau | 05.10.0 |
| Steinkohlerohteer | 19.10.0 |
| Steinmöbel | 23.70.0 |
| Steinobst | 01.24.0 |
| Stenografierdienste | 82.99.9 |
| Steppdecken | 13.92.0 |
| Steppdecken | 46.16.2 |
| Steppdecken | 47.51.0 |
| Stereoanlagen | 26.40.0 |
| Stereokopfhörer | 26.40.0 |
| Sterilisation von Objekten oder Anlagen (z. B. Operationssäle) | 81.22.9 |
| Sternanisfrüchte | 01.28.0 |
| Stetigförderer | 28.22.0 |
| Stetigförderer | 28.92.1 |
| Steuerberater | 69.20.3 |
| Steuerberatungsgesellschaften | 69.20.3 |
| Steuerbevollmächtigte | 69.20.3 |

| | |
|--|---------|
| Steuerdeklarationsberatung | 69.20.3 |
| Steuerdurchsetzungsberatung | 69.20.3 |
| Steuerflächen | 30.30.0 |
| Steuergeräte | 30.20.2 |
| Steuergestaltungsberatung | 69.20.3 |
| Steuerungsgeräte | 46.14.9 |
| Steuerungsgeräte | 46.69.3 |
| Steuerungsinstrumente und -vorrichtungen | 33.13.0 |
| Stiche | 58.19.0 |
| Stichsägen | 28.24.0 |
| Stickereien | 13.99.0 |
| Stickmaschinen | 28.94.0 |
| Stickstoffsäuren | 20.15.0 |
| Stickstoffverbindungen | 20.15.0 |
| Stiefel, Reparatur | 95.23.0 |
| Stiele | 16.29.0 |
| Stifte | 25.93.0 |
| Stimmgabeln | 32.20.0 |
| Stimmpfeifen | 32.20.0 |
| Stöcke | 32.30.0 |
| Stöcke | 46.16.4 |
| Stöcke | 46.42.1 |
| Stoffservietten | 46.16.2 |
| Stoffservietten | 46.41.0 |
| Stoffservietten | 47.51.0 |
| Stopfgarne | 46.16.3 |
| Stopfgarne | 46.41.0 |
| Stopfgarne | 47.51.0 |
| Stoßdämpfer | 29.32.0 |
| Stoßdämpfer | 30.20.1 |
| Stoßen von metallischen Werkstücken | 25.62.0 |
| Stoßstangen | 29.32.0 |
| Stout | 11.05.0 |
| Strahlungsdetektoren | 26.51.2 |
| Strahlungsdetektoren | 33.13.0 |
| Strandreinigung | 81.29.9 |
| Strangpressen | 28.96.0 |
| Straßen | 30.20.2 |
| Straßen | 42.11.0 |
| Straßen | 52.21.2 |
| Straßenbahnen | 30.20.1 |
| Straßenbahnen | 49.31.0 |
| Straßenbeleuchtung (ohne Verkehrsampeln) | 27.40.0 |
| Straßenhobel | 28.92.2 |
| Straßenkehrmaschinen | 29.10.2 |
| Straßenreinigung | 81.29.9 |
| Straucherbsen | 01.11.0 |

| | |
|--|---------|
| Strauchobst | 01.25.9 |
| Strauße | 01.49.0 |
| Streamingdienste | 63.11.0 |
| Streckenvortriebsmaschinen | 28.92.1 |
| Streichelzoos | 91.04.0 |
| Streichhölzer | 20.51.0 |
| Streifen | 22.19.0 |
| Streifen | 22.21.0 |
| Strichcode-Druck | 82.99.9 |
| Strichcodescanner | 26.20.0 |
| Strichcodescanner, Reparatur | 95.11.0 |
| Strickjacken | 14.39.0 |
| Strickmaschinen | 28.94.0 |
| Strickmaschinen | 46.64.0 |
| Strom- und Kommunikationsleitungsnetze | 42.22.0 |
| Stromgeneratoren | 27.11.0 |
| Stromschaltergeräte | 27.12.0 |
| Stromschienen | 27.33.0 |
| Stromzähler | 43.21.0 |
| Stropfen | 13.94.0 |
| Strümpfe | 14.31.0 |
| Strumpfhosen | 14.31.0 |
| Strumpfwaren | 14.31.0 |
| Stuckarbeiten | 43.31.0 |
| Studiogeräte | 26.30.0 |
| Stuhlaufgaben | 46.16.2 |
| Stuhlaufgaben | 46.41.0 |
| Stuhlaufgaben | 47.51.0 |
| Stühle | 31.01.2 |
| Stühle für Büro- und Arbeitsräume | 31.01.1 |
| Styrol | 20.16.0 |
| Suchgeräte | 26.51.1 |
| Suchgeräte | 26.51.2 |
| Suchtbekämpfung | 87.20.0 |
| Suite-/Apartmenthotels | 55.10.1 |
| Sulfosäuren | 20.15.0 |
| Sulkys | 30.99.0 |
| Superphosphatzement | 23.51.0 |
| Suppen | 10.89.0 |
| Surfanzüge | 22.19.0 |
| Surfbretter | 32.30.0 |
| Süßkartoffeln | 01.13.2 |
| Süßwaren | 46.17.1 |
| Süßwaren | 46.36.0 |
| Süßwaren | 47.24.0 |
| Süßwaren (ohne Dauerbackwaren) | 10.82.0 |
| Süßwasseraquakultur | 03.22.0 |

| | |
|--|---------|
| Süßwassererzeugnisse | 03.12.0 |
| Süßwasserfische | 03.22.0 |
| Süßwasserfischerei | 03.12.0 |
| Süßwasser-Fischzuchtbetriebe | 03.22.0 |
| Süßwassermollusken | 03.12.0 |
| Süßwassertiere | 03.12.0 |
| Swaps | 64.99.9 |
| Tabak | 01.15.0 |
| Tabakspfeifen | 16.29.0 |
| Tabakspfeifen | 32.99.0 |
| Tabakverarbeitung | 12.00.0 |
| Tabakverarbeitungsmaschinen | 33.12.0 |
| Tabakwaren | 46.17.9 |
| Tabakwaren | 46.35.0 |
| Tabakwaren | 47.11.1 |
| Tabakwaren | 47.26.0 |
| Tabakwaren | 47.81.0 |
| Tabletts | 17.22.0 |
| Tafelgeräte | 47.59.9 |
| Tafelgeschirr | 32.12.0 |
| Tafelgeschirr | 46.15.2 |
| Tafelgeschirr | 47.59.2 |
| Tafeln | 23.61.0 |
| Tafeln | 23.62.0 |
| Tafeln | 23.65.0 |
| Tafeltrauben | 01.21.0 |
| Tafelwaagen | 28.29.0 |
| Tagesbetreuung von behinderten Kindern | 88.91.0 |
| Tagesbetreuung von Kindern | 88.91.0 |
| Tagesbettdecken | 13.92.0 |
| Tageslichtprojektoren | 26.70.0 |
| Tagespflege für ältere Menschen oder behinderte Erwachsene | 88.10.2 |
| Tagesstätten für Obdachlose und andere sozial schwache Gruppen | 88.99.0 |
| Talk | 08.99.0 |
| Talsperren | 42.91.0 |
| Tampons | 17.22.0 |
| Tandems | 30.92.0 |
| Tangerinen | 01.23.0 |
| Tankanhänger | 29.20.0 |
| Tanks | 22.23.0 |
| Tanks | 25.29.0 |
| Tanks aus Metall | 33.11.0 |
| Tankschiffe | 30.11.0 |
| Tankwagentransport | 49.41.0 |
| Tantalerze | 07.29.0 |
| Tanzdielen (ohne Ausschank von Getränken) | 93.29.0 |
| Tanzlokale | 56.30.2 |

| | |
|---|---------|
| Tanzunterricht | 85.52.0 |
| Tapeten | 17.24.0 |
| Tapeten | 46.18.6 |
| Tapeten | 46.73.8 |
| Tapeten | 47.53.0 |
| Tapeziererei | 43.33.0 |
| Tapiokasago | 10.62.0 |
| Taschen | 15.12.0 |
| Taschen | 46.16.5 |
| Taschen | 46.49.3 |
| Taschen | 47.72.2 |
| Taschenleuchten | 27.40.0 |
| Taschentücher | 17.22.0 |
| Tassen | 17.22.0 |
| Tastaturen, Reparatur | 95.11.0 |
| Tätowierungsstudios | 96.09.0 |
| Tauchanzüge | 22.19.0 |
| Tauchfärben | 13.10.0 |
| Tauwerk | 13.94.0 |
| Taxis | 49.32.0 |
| Technische Chemikalien | 46.12.0 |
| Tee | 01.27.0 |
| Tee | 10.83.0 |
| Tee | 46.17.9 |
| Tee | 46.37.0 |
| Tee | 47.29.0 |
| Teemaschinen | 27.51.0 |
| Teig | 10.61.0 |
| Teigmischmaschinen | 28.93.0 |
| Teigwaren | 10.73.0 |
| Teigwarenkonserven | 10.73.0 |
| Teilchenbeschleuniger | 27.90.0 |
| Telefaxgeräte, Reparatur | 95.12.0 |
| Telefonauftragsdienste | 82.99.9 |
| Telefonbücher | 58.12.0 |
| Telefone, Reparatur | 95.12.0 |
| Telefongeräte | 26.30.0 |
| Telefongeräte | 46.52.0 |
| Telefonvermittlungseinrichtungen | 26.30.0 |
| Telefonweckdienste | 82.99.9 |
| Telekommunikation | 61.20.0 |
| Telekommunikationsgeräte | 46.14.9 |
| Telekommunikationsgeräte | 46.52.0 |
| Telekommunikationsgeräte | 47.42.0 |
| Telekommunikationsgeräte, Reparatur | 95.12.0 |
| Teleskope | 26.70.0 |
| Teleskope | 33.13.0 |

| | |
|--|---------|
| Teller | 17.22.0 |
| Teller | 25.99.1 |
| Temperatur-Grenzwertregler | 26.51.1 |
| Tender | 30.20.1 |
| Teppiche | 13.93.0 |
| Teppiche | 14.20.0 |
| Teppiche | 46.16.2 |
| Teppiche | 46.47.0 |
| Teppiche | 47.53.0 |
| Teppiche | 47.89.0 |
| Teppiche, antike | 47.79.1 |
| Teppichfliesen | 13.93.0 |
| Test- und Suchbohrung | 43.13.0 |
| Testbenzin | 19.20.0 |
| Testbohrungen | 09.10.0 |
| Textildesign | 74.10.1 |
| Textildruckmaschinen | 28.94.0 |
| Textilfasern | 46.76.0 |
| Textilherstellungsmaschinen | 33.12.0 |
| Textilien | 46.41.0 |
| Textilien | 47.51.0 |
| Textilien | 47.82.0 |
| Textilmaschinen | 28.94.0 |
| Textilmaschinen | 46.64.0 |
| Textilveredlung | 13.30.0 |
| Textilwatte | 17.22.0 |
| Textilweichspüler | 20.41.0 |
| Theaterensembles | 90.01.1 |
| Theaterstücke | 90.01.1 |
| Theaterveranstalter | 90.04.1 |
| Themenparks | 93.21.0 |
| Thermometer | 32.50.1 |
| Thermoskannen | 25.99.3 |
| Thoriumerze | 07.21.0 |
| Thoriumerze | 20.13.0 |
| Tiefbauwerke | 42.22.0 |
| Tiefgaragen | 41.20.1 |
| Tiefkühltruhen | 27.51.0 |
| Tierarztpraxen | 75.00.1 |
| Tierdressur | 93.19.0 |
| Tiere für Aquarien und Terrarien | 46.11.0 |
| Tiere für Aquarien und Terrarien | 46.23.0 |
| Tiere für Aquarien und Terrarien | 47.76.2 |
| Tiere, lebend | 47.76.2 |
| Tierhaltung | 01.50.0 |
| Tischdecken | 46.16.2 |
| Tischdecken | 46.41.0 |

| | |
|---|---------|
| Tischdecken | 47.51.0 |
| Tischleuchten | 27.40.0 |
| Tischwäsche | 13.92.0 |
| Tischwäsche | 46.16.2 |
| Tischwäsche | 46.41.0 |
| Tischwäsche | 47.51.0 |
| Toaster | 27.51.0 |
| Tochtergesellschaftsverwaltungen | 70.10.1 |
| Tofu | 10.39.0 |
| Toiletten | 46.73.7 |
| Toilettenpapier | 17.22.0 |
| Tomaten | 01.13.1 |
| Ton | 08.12.0 |
| Ton- und Bildträger, unbespielt | 47.63.0 |
| Ton- und Videobändern und Disketten, unbespielt | 46.52.0 |
| Tonaufnahmegeräte | 26.40.0 |
| Tonaufnahmen | 59.20.1 |
| Tonbänder | 26.80.0 |
| Tonbänder | 47.63.0 |
| Tönen von Haaren | 96.02.1 |
| Tonerde | 24.42.0 |
| Tonerdeschmelzzement | 23.51.0 |
| Tonerpatronen | 28.23.0 |
| Tonic | 11.07.0 |
| Tonstudios | 59.20.1 |
| Tore | 46.13.1 |
| Tore | 46.13.2 |
| Tore | 46.73.3 |
| Tore | 46.74.3 |
| Tore | 47.52.1 |
| Torfbriketts | 19.20.0 |
| Torfgewinnung | 08.92.0 |
| Torpedorohre | 25.40.0 |
| Torpedos | 25.40.0 |
| Torten | 10.71.0 |
| Trackballs | 26.20.0 |
| Trackballs, Reparatur | 95.11.0 |
| Tragflächen | 30.30.0 |
| Trainingsanzüge | 14.19.0 |
| Trampeltiere | 01.44.0 |
| Transformatoren | 26.11.9 |
| Transformatoren | 27.11.0 |
| Transformatoren | 33.14.0 |
| Transformatoren | 46.14.9 |
| Transformatoren | 46.69.3 |
| Transistoren | 26.11.9 |
| Transkription von Dokumenten | 82.19.0 |

| | |
|--|---------|
| Transport in Rohrfernleitungen | 49.50.0 |
| Transport kranker Tiere | 75.00.9 |
| Transport mit Silofahrzeugen | 49.41.0 |
| Transport von Abfällen und Abfallstoffen (jedoch nicht deren Sammlung und Beseitigung) | 49.41.0 |
| Transport von Gasen, Flüssigkeiten, Schlämmen und anderen Gütern in Rohrfernleitungen | 49.50.0 |
| Transport von Kraftwagen | 49.41.0 |
| Transportbehälter aus Metall und Kunststoff | 46.15.4 |
| Transportbeton | 23.63.0 |
| Transportcontainer | 29.20.0 |
| Transportfässer | 33.19.0 |
| Transportfässer aus Stahl | 33.11.0 |
| Transportversicherung | 65.12.2 |
| Traubenmost | 11.02.0 |
| Traubenwein | 11.02.0 |
| Trauer Gottesdienste | 94.91.0 |
| Treibriemen | 13.96.0 |
| Treibriemen | 15.12.0 |
| Treibriemen | 22.29.0 |
| Treibstofftanks | 30.30.0 |
| Trennwände | 16.23.0 |
| Treppen | 16.23.0 |
| Treppen | 46.13.1 |
| Treppen | 46.13.2 |
| Treppen | 46.73.3 |
| Treppen | 46.74.3 |
| Treppen | 47.52.1 |
| Tresore | 47.59.9 |
| Treuhand- und sonstige Fonds | 64.30.0 |
| Treuhandfonds | 64.30.0 |
| Treuhandkonten | 64.30.0 |
| Triebwagen | 30.20.1 |
| Triebwerke für Luft- und Raumfahrzeuge | 30.30.0 |
| Trimmer, Reparatur | 95.22.0 |
| Trinkgläser | 23.13.0 |
| Triticale | 01.11.0 |
| Trockenmaschinen | 28.94.0 |
| Trockenmaschinen | 46.14.6 |
| Trockenmaschinen | 46.61.0 |
| Trockenzellenbatterien | 27.20.0 |
| Troddeln | 13.96.0 |
| Tröge | 16.24.0 |
| Tröge | 23.65.0 |
| Trommeln | 16.24.0 |
| Trommeln | 25.91.0 |
| Trübungsmittel | 20.30.0 |

| | |
|---------------------------------------|---------|
| Trüffel | 01.13.1 |
| Trüffel | 02.30.0 |
| T-Shirts | 14.14.1 |
| T-Shirts | 14.14.2 |
| T-Stücke | 46.74.2 |
| Tücher | 46.16.4 |
| Tücher | 46.42.1 |
| Tücher | 47.71.0 |
| Tüll | 13.99.0 |
| Tüllmaschinen | 28.94.0 |
| Tunnel | 42.13.0 |
| Tunnel | 52.21.2 |
| Tunnelbau | 42.13.0 |
| Turbinen | 28.11.0 |
| Turbinen-Generator-Aggregate | 28.11.0 |
| Türen | 16.23.0 |
| Türen | 22.23.0 |
| Türen | 29.32.0 |
| Türen | 30.30.0 |
| Türen | 43.29.9 |
| Türen | 46.13.1 |
| Türen | 46.13.2 |
| Türen | 46.73.3 |
| Türen | 46.74.3 |
| Türen | 47.52.1 |
| Turmdrehkrane | 77.32.0 |
| Türöffnungsvorrichtungen | 27.90.0 |
| Türverriegelungen | 29.31.0 |
| U-Bahnen | 49.31.0 |
| Übergänge für Schienenfahrzeuge | 30.20.1 |
| Überhitzer | 25.30.0 |
| Überlassung von Arbeitskräften | 78.20.0 |
| Übersetzen | 74.30.1 |
| Überspannungsableiter | 27.12.0 |
| Überspannungsableiter | 27.90.0 |
| Übertragungsgeräte | 26.30.0 |
| Übertragungsregler | 27.11.0 |
| Überwachungsgeräte | 30.20.2 |
| Uhrbänder | 32.12.0 |
| Uhren | 26.52.0 |
| Uhren | 46.18.2 |
| Uhren | 46.48.0 |
| Uhren | 47.77.0 |
| Uhren, Reparatur | 95.25.0 |
| Uhrgehäuse, Reparatur | 95.25.0 |
| Uhrketten | 32.12.0 |
| Uhrwerke | 26.52.0 |

| | |
|--|---------|
| Uhrwerke, Reparatur | 95.25.0 |
| Ultraschallgeräte | 26.60.0 |
| Ultraschallgeräte | 33.13.0 |
| Ultraschallreinigungsgeräte | 32.50.1 |
| Ultraviolettlampen | 27.40.0 |
| Umdruckpapier | 17.12.0 |
| Umformer | 26.11.9 |
| Umspanntransformatoren | 27.11.0 |
| Umwälzluftheritzer | 28.21.9 |
| Umweltberatung | 74.90.0 |
| Umweltbewegungen | 94.99.9 |
| Umzugsanhänger | 29.20.0 |
| Umzugstransporte | 49.42.0 |
| Unfallversicherungen | 65.12.2 |
| Universitäten | 85.42.1 |
| Untergestelle | 30.20.1 |
| Unterhaltungsartikel | 32.99.0 |
| Unterhosen | 14.14.1 |
| Unterhosen | 14.14.2 |
| Unterlegscheiben | 25.94.0 |
| Unternehmensberatung | 70.22.0 |
| Untersuchung und Messung von Umweltindikatoren | 71.20.0 |
| Untersuchungstische | 32.50.1 |
| Untertassen | 25.99.1 |
| Unterwasserarbeiten | 43.99.9 |
| Unterziehpullis | 14.39.0 |
| Unwetterversicherung | 65.12.2 |
| Uranerze | 07.21.0 |
| Uranoxidkonzentrat | 07.21.0 |
| USB-Kabel | 26.11.9 |
| Vakuumisolierbehälter | 32.99.0 |
| Vakuumisolierflaschen | 32.99.0 |
| Vakuumpumpen | 28.13.0 |
| Vanadiumerze | 07.29.0 |
| Vanille | 01.28.0 |
| Variété- und Kleinkunstveranstalter | 90.04.1 |
| Variétés | 90.04.3 |
| Vaselin | 19.20.0 |
| Vasen | 23.69.0 |
| Veloursgewebe | 13.20.0 |
| Ventilatoren | 28.25.0 |
| Ventile | 33.12.0 |
| Verbandmittel | 46.18.4 |
| Verbandmittel | 46.46.1 |
| Verbandszeug | 21.20.0 |
| Verbraucherorganisationen | 94.99.3 |
| Verbraucherverbände | 94.99.3 |

| | |
|--|---------|
| Verbrauchsmessgeräte | 26.51.1 |
| Verbrauchsmessgeräte | 26.51.2 |
| Verbrennungsmotoren | 28.11.0 |
| Verbrennungsöfen | 28.21.9 |
| Veredlung von Textilien | 13.30.0 |
| Vereinigungen, politische | 94.92.0 |
| Vergaser | 28.11.0 |
| Vergleichsgeräte | 26.70.0 |
| Vergnügungslokale | 56.30.4 |
| Vergnügungsparks | 93.21.0 |
| Vergnügungsschiffe | 50.10.0 |
| Vergrößerungsgeräte | 26.70.0 |
| Verkaufsautomaten | 33.12.0 |
| Verkehrssicherungsgeräte | 27.90.0 |
| Verkehrssignalgeräte | 27.90.0 |
| Verkehrssteuergeräte | 27.90.0 |
| Verkehrsüberwachungsgeräte | 27.90.0 |
| Verlängerungskabel | 27.90.0 |
| Verlegen von bespielten Tonträgern | 59.20.2 |
| Verlegen von Büchern | 58.11.0 |
| Verlustregulierung | 66.21.0 |
| Vermarktung und Vermittlung von Werbezeiten und Werbeflächen | 73.12.0 |
| Vermessungsbüros | 71.12.3 |
| Vermietung und Operating-Leasing von Personenkraftwagen und anderen Kraftwagen mit einem Gesamtgewicht von 3,5 t oder weniger ohne Fahrer | 77.11.0 |
| Vermietung von Baumaschinen und -geräten | 77.32.0 |
| Vermietung von landwirtschaftlichen Maschinen und Geräten | 77.31.0 |
| Vermietung von Luftfahrzeugen | 77.35.0 |
| Vermietung von Sport- und Freizeitgeräten | 77.21.0 |
| Vermietung von Wasserfahrzeugen | 77.34.0 |
| Vermittlung von Arbeitskräften | 78.10.0 |
| Vermögensschadenversicherung | 65.12.2 |
| Vernichten von Datenträgern | 80.10.0 |
| Verpackung von Waren (Blisterverpackung, Folieneinschweißung usw.) | 82.92.0 |
| Verpackungen | 25.92.0 |
| Verpackungsglas | 46.44.1 |
| Verpackungsmaschinen | 28.29.0 |
| Verpackungsmaschinen | 46.69.2 |
| Verpackungsmittel | 16.24.0 |
| Verpackungsmittel | 46.18.6 |
| Verpackungsmittel aus Metall | 46.49.5 |
| Verpackungsmittel aus Vollpappe | 17.21.0 |
| Verputzarbeiten | 43.31.0 |
| Verriegelungseinrichtungen | 47.59.9 |
| Verschleißmaschinen | 28.23.0 |
| Verschlüsse | 25.72.0 |
| Verschlüsse | 25.92.0 |

| | |
|---|---------|
| Versicherungsmakler | 66.22.0 |
| Verstärker | 26.40.0 |
| Versteigerungsgewerbe | 82.99.1 |
| Verteidigung | 84.22.0 |
| Verteiltransformatoren | 33.14.0 |
| Verteilungskästen | 27.33.0 |
| Verteilungsspannungsregler | 27.11.0 |
| Verteilungstransformatoren | 27.11.0 |
| Verwaltungsfachhochschulen | 85.42.3 |
| Verzahnwerkzeuge | 25.73.3 |
| Verzierungsborte | 13.96.0 |
| Vibrationsuntersuchungen | 71.20.0 |
| Videoaufnahmen | 47.89.0 |
| Videobänder | 18.20.0 |
| Videobänder | 26.80.0 |
| Videobänder | 47.63.0 |
| Videobandkassette | 26.80.0 |
| Videobeamer | 26.20.0 |
| Videofilme | 59.11.0 |
| Videofilme | 77.22.0 |
| Videokameras für Amateure, Reparatur | 95.21.0 |
| Videokameras für den kommerziellen Einsatz, Reparatur | 95.12.0 |
| Videorecorder | 26.40.0 |
| Videorecorder, Reparatur | 95.21.0 |
| Videos | 59.11.0 |
| Videospiele | 47.41.0 |
| Videospiele | 77.22.0 |
| Videospielgeräte | 26.40.0 |
| Videospielkonsolen | 47.41.0 |
| Videotheken | 77.22.0 |
| Vieh | 46.11.0 |
| Vieh, lebend | 46.23.0 |
| Viehtransport | 49.41.0 |
| Viehtrieb | 01.62.0 |
| Vinylacetat | 20.16.0 |
| Vinylchlorid | 20.16.0 |
| Virtual-Reality-Helme | 26.20.0 |
| Virtual-Reality-Helme, Reparatur | 95.11.0 |
| Vitamine | 21.10.0 |
| Vliesen | 17.12.0 |
| Vliesstoff | 13.95.0 |
| Vögel | 01.49.0 |
| Vogelbälge | 01.49.0 |
| Vollgummireifen | 22.11.0 |
| Vordrucke | 17.23.0 |
| Vorhänge | 13.92.0 |
| Vorhänge | 47.53.0 |

| | |
|---|---------|
| Vorklassen | 85.10.2 |
| Vorschaltgeräte | 27.11.0 |
| Vorsorgekliniken | 86.10.3 |
| Vorwärmer | 25.30.0 |
| Vulkanisationsbeschleuniger | 20.59.0 |
| Wachdienste | 80.10.0 |
| Wachstumsregulatoren | 20.20.0 |
| Wafers | 26.11.9 |
| Waffeln | 10.71.0 |
| Waffen | 25.40.0 |
| Waffen | 46.69.3 |
| Waffen | 47.78.9 |
| Wahlmaschinen | 28.23.0 |
| Waisenhäuser | 87.90.0 |
| Waldbestandsaufnahme | 02.40.0 |
| Waldbrandbekämpfung | 02.40.0 |
| Waldpflege | 02.10.0 |
| Walnüsse | 01.25.9 |
| Walzenbezüge | 22.19.0 |
| Walzstraßen | 24.10.0 |
| Walzwerke | 28.29.0 |
| Walzwerkseinrichtungen | 28.91.0 |
| Walzwerkseinrichtungen | 33.12.0 |
| Wandfliesen | 23.31.0 |
| Wandleuchten | 27.40.0 |
| Wandteppiche | 13.92.0 |
| Wandverkleidungen | 17.24.0 |
| Warenbörsen | 66.11.0 |
| Warenhandel | 66.12.0 |
| Warenoptionen | 66.11.0 |
| Warenterminhandel | 66.12.0 |
| Warenverkaufsautomaten | 28.29.0 |
| Warenverkaufsautomaten | 46.69.2 |
| Wärme- und Kälteversorgung | 35.30.0 |
| Wärmeaustauscher | 28.25.0 |
| Wärmebehandlung von Metall | 25.61.0 |
| Wärmedämmarbeiten an Warm- oder Kaltwasserrohren, Kesseln | 43.29.1 |
| Wärmepumpen | 28.21.9 |
| Wärmflaschen | 22.19.0 |
| Warmhalteplatten | 27.51.0 |
| Warmhalteplatten | 27.52.0 |
| Warmwasserbereiter | 27.51.0 |
| Warmwasserbereiter | 27.52.0 |
| Warmwasserbereiter | 46.74.2 |
| Waschbecken | 23.42.0 |
| Waschbecken | 25.99.3 |
| Waschbecken | 46.73.7 |

| | |
|--|---------|
| Wäsche | 46.16.3 |
| Wäsche | 46.42.1 |
| Wäsche | 47.71.0 |
| Waschen von Kraftwagen | 45.20.2 |
| Wäscherei, chemische | 96.01.0 |
| Wäschetrockner | 27.51.0 |
| Wäschetrockner, Reparatur | 95.22.0 |
| Waschmaschinen | 27.51.0 |
| Waschmaschinen | 28.94.0 |
| Waschmaschinen | 46.15.3 |
| Waschmaschinen | 46.43.2 |
| Waschmaschinen | 47.54.0 |
| Waschmaschinen, Reparatur | 95.22.0 |
| Waschmittel | 20.41.0 |
| Waschmittel | 46.44.2 |
| Wasserbahnen | 93.21.0 |
| Wasserbau | 42.91.0 |
| Wasserbettmatratzen | 22.19.0 |
| Wasserfahrzeuge | 30.12.0 |
| Wasserfahrzeuge | 46.14.2 |
| Wassergewinnung mit Fremdbezug zur Verteilung | 36.00.1 |
| Wassergewinnung ohne Fremdbezug zur Verteilung | 36.00.2 |
| Wasserinstallation | 43.22.0 |
| Wasserkraftturbinen | 28.11.0 |
| Wasserleitungen | 42.21.0 |
| Wassermelonen | 01.13.1 |
| Wasserräder | 28.11.0 |
| Wasserstraßen | 42.91.0 |
| Wasserstraßen | 52.22.1 |
| Wassertaxis | 50.10.0 |
| Wasserverteilung ohne Gewinnung | 36.00.3 |
| Wasserwaagen | 28.29.0 |
| Watte | 21.20.0 |
| WC-Becken | 22.23.0 |
| Weberei | 13.20.0 |
| Web-Hosting | 63.11.0 |
| Webmaschinen | 28.94.0 |
| Webpelz | 13.20.0 |
| Webportale | 63.12.0 |
| Webschützenwechsler | 28.94.0 |
| Web-Seiten | 63.12.0 |
| Wechselstuben | 66.12.0 |
| Wege | 42.11.0 |
| Weichenstellen | 52.21.3 |
| Weiden, Bereitstellung | 01.62.0 |
| Weihnachtsbäume | 01.29.0 |
| Weihnachtsbaum-Lichterketten | 27.40.0 |

| | |
|--|---------|
| Wein | 46.17.2 |
| Wein | 47.25.0 |
| Weintrauben | 01.21.0 |
| Weitervermittlungsdienstleistungen | 88.10.2 |
| Weizen | 01.11.0 |
| Wellen von Haaren | 96.02.1 |
| Wellpapier | 17.21.0 |
| Wellpappe | 17.21.0 |
| Wellplatten | 23.65.0 |
| Werbeagenturen | 73.11.0 |
| Werbeaktivitäten | 73.11.0 |
| Werbeartikel | 46.18.6 |
| Werbeartikel | 46.49.3 |
| Werbeaufnahmen | 74.20.1 |
| Werbedienste | 73.11.0 |
| Werbekampagnen | 73.11.0 |
| Werbematerial | 58.19.0 |
| Werbematerial | 73.11.0 |
| Werbespots | 59.11.0 |
| Werbezeitungen | 58.13.0 |
| Werkstattwagen | 30.20.1 |
| Werkstückhalter | 28.49.3 |
| Werkzeuge | 46.14.4 |
| Werkzeuge | 46.74.1 |
| Werkzeuge | 47.52.1 |
| Werkzeuge, handgeführte mit Motorantrieb | 33.12.0 |
| Werkzeughalter | 28.49.3 |
| Werkzeugmaschinen | 28.41.0 |
| Werkzeugmaschinen | 33.12.0 |
| Werkzeugmaschinen | 33.12.0 |
| Werkzeugmaschinen | 46.62.0 |
| Wermutwein | 11.04.0 |
| Wertpapierbörsen | 66.11.0 |
| Wertpapierhandel | 66.12.0 |
| Werttransporte | 29.10.2 |
| Westen | 14.39.0 |
| Wettbüros | 92.00.3 |
| Whisky | 11.01.0 |
| Widerstände | 26.11.9 |
| Widerstände | 27.90.0 |
| Wiederaufforstung | 02.10.0 |
| Wiegegeräte | 33.12.0 |
| Wiegen | 28.29.0 |
| Wiegevorrichtungen | 28.29.0 |
| Wimpel | 13.92.0 |
| Windeleinlagen | 17.22.0 |
| Windeln | 17.22.0 |

| | |
|---|---------|
| Windelwaschdienste | 96.01.0 |
| Winden | 28.22.0 |
| Windfegen | 28.93.0 |
| Windturbinen | 28.11.0 |
| Winterdienst | 81.29.9 |
| Wintersportarenen | 93.11.0 |
| Wintersportvereine | 93.12.0 |
| Winterstellplätze für Wohnwagen | 52.21.9 |
| Wippen | 28.99.0 |
| Wirkmaschinen | 28.94.0 |
| Wirtschaftlichkeitsprüfung | 69.20.1 |
| Wirtschaftsaufsicht | 84.13.0 |
| Wirtschaftsfachverbände | 94.11.0 |
| Wirtschaftsförderung | 84.13.0 |
| Wirtschaftsordnung | 84.13.0 |
| Wirtschaftsprüfer | 69.20.1 |
| Wirtschaftsprüfervereinigungen | 94.12.0 |
| Wirtschaftsprüfungsgesellschaften | 69.20.1 |
| Wirtschaftsverbände | 94.11.0 |
| Wissenschaftsorganisationen | 94.99.1 |
| Wohnanhänger | 29.20.0 |
| Wohngebäude | 68.20.1 |
| Wohngebäude | 68.31.1 |
| Wohngrundstücke | 68.20.1 |
| Wohngrundstücke | 68.31.1 |
| Wohnheime für Studentinnen und Studenten, Auszubildende, Schülerinnen und Schüler, Schulschlafsäle | 55.90.9 |
| Wohnmöbel | 46.47.0 |
| Wohnmöbel | 47.59.1 |
| Wohnmobile | 29.10.1 |
| Wohnmobile | 45.19.0 |
| Wohnungen | 68.20.1 |
| Wohnungen für Dritte | 68.31.1 |
| Wohnwagen | 45.19.0 |
| Wohnzimmermöbel | 31.09.9 |
| Wörterbücher | 58.11.0 |
| Wurmfarmen | 01.49.0 |
| Wurst | 10.13.0 |
| Würstchenstände | 56.10.3 |
| Wurzelknollen | 01.30.1 |
| Wurzeln | 01.13.2 |
| Würzmittel | 10.84.0 |
| Würzsoßen | 10.84.0 |
| Yachtbau | 30.12.0 |
| Yachten | 33.15.0 |
| Yachthäfen | 42.91.0 |
| Yamswurzeln | 01.13.2 |

| | |
|--|---------|
| Yogaunterricht | 85.51.0 |
| Zähleinrichtungen | 26.51.2 |
| Zahnarztpraxen | 86.23.0 |
| Zahnarztstühle | 32.50.1 |
| Zahnbürsten, elektrische | 27.51.0 |
| Zahnersatz | 32.50.3 |
| Zahnfüllungen | 32.50.1 |
| Zahnputzmittel | 20.42.0 |
| Zahnradbahnen | 49.31.0 |
| Zahnräder | 28.15.0 |
| Zahnräder | 33.12.0 |
| Zahntechnische Laboratorien | 32.50.3 |
| Zahnwachs | 32.50.1 |
| Zahnzement | 32.50.1 |
| Zäune | 43.29.9 |
| Zaunpfähle | 02.20.0 |
| Zeichner | 90.03.3 |
| Zeiger | 26.52.0 |
| Zeitauslöser | 26.52.0 |
| Zeiterfassungsgeräte | 26.52.0 |
| Zeitnehmer | 93.19.0 |
| Zeitschaltuhren | 26.52.0 |
| Zeitschlösser | 26.52.0 |
| Zeitschriften | 46.18.7 |
| Zeitschriften | 46.49.4 |
| Zeitschriften | 47.62.1 |
| Zeitschriften | 58.14.0 |
| Zeitungen | 18.11.0 |
| Zeitungen | 46.18.7 |
| Zeitungen | 46.49.4 |
| Zeitungen | 47.62.1 |
| Zeitungen | 58.13.0 |
| Zeitungsausschnittdienste | 63.99.0 |
| Zeitungspapier | 17.12.0 |
| Zellglasband | 22.21.0 |
| Zellstoff | 17.11.0 |
| Zellstoffwatte | 17.12.0 |
| Zelte | 13.92.0 |
| Zement | 23.51.0 |
| Zement | 46.13.2 |
| Zement | 46.73.4 |
| Zentralbanken | 64.11.0 |
| Zentralinstitute | 64.19.2 |
| Zentralschmieranlagen | 28.99.0 |
| Zentrifugen | 28.29.0 |
| Zerkleinern von Metallschrott | 38.32.0 |
| Zerkleinern, Reinigen und Sortieren von Glas | 38.32.0 |

| | |
|---|---------|
| Zerlegen von Schiffs- und Fahrzeugwracks und anderen Altwaren | 38.31.0 |
| Zervelatwurst | 10.13.0 |
| Ziegel | 23.32.0 |
| Ziegen | 01.45.0 |
| Ziehteile | 25.50.4 |
| Ziehwerkzeuge | 25.73.3 |
| Zielvorrichtungen | 26.70.0 |
| Ziergegenstände | 23.41.0 |
| Ziergegenstände aus Keramik und Glas | 47.59.2 |
| Ziergegenstände aus Keramik und Glas für den Haushalt | 46.15.2 |
| Zierpflanzen | 01.30.1 |
| Zifferblätter | 26.52.0 |
| Zigaretten | 12.00.0 |
| Zigarettenetuis aus Edelmetallen | 32.12.0 |
| Zigarettenmundstücke | 22.29.0 |
| Zigarren | 12.00.0 |
| Zigarrenmundstücke | 22.29.0 |
| Zimmerei | 43.91.2 |
| Zimmerpflanzen | 01.30.1 |
| Zimt | 01.28.0 |
| Zinkerze | 07.29.0 |
| Zinklegierungen | 24.43.0 |
| Zinnerze | 07.29.0 |
| Zinnlegierungen | 24.43.0 |
| Zirkusgruppen | 90.01.3 |
| Zitronen | 01.23.0 |
| Zitrusfrüchte | 01.23.0 |
| Zollspedition | 52.29.1 |
| Zoologische Gärten | 91.04.0 |
| Zoologischer Bedarf | 47.76.2 |
| Zucker | 10.81.0 |
| Zucker | 46.17.1 |
| Zucker | 46.36.0 |
| Zuckermelonen | 01.13.1 |
| Zuckerrohr | 01.14.0 |
| Zuckerrüben | 01.13.1 |
| Zuckersirup | 10.81.0 |
| Zuckerwaren | 10.82.0 |
| Zuckerwaren | 46.17.1 |
| Zuckerwaren | 46.36.0 |
| Zuckerwaren | 47.24.0 |
| Zugangskontrolldienste | 80.10.0 |
| Zughaken | 30.20.1 |
| Zugmaschinen | 28.92.2 |
| Zugmaschinen | 33.12.0 |
| Zugmaschinen | 46.14.6 |
| Zugstiefeln | 15.20.0 |

| | |
|---|---------|
| Zündkabel | 29.31.0 |
| Zündkerzen | 29.31.0 |
| Zusammenpressen großer Metallteile bzw. - Erzeugnisse, wie Eisenbahnwaggons | 38.32.0 |
| Zuschussvergabe durch Verbraucherorganisationen | 94.99.3 |
| Zwieback | 10.72.0 |
| Zwiebeln | 01.13.1 |
| Zwiebeln | 01.30.1 |
| Zwirnen | 13.10.0 |